

**El Turismo Rural como estrategia de Desarrollo Sostenible enmarcado en la política
pública en el Municipio de San José del Guaviare**

Justo Pastor Macías Urrea

Universidad Nacional Abierta y a Distancia - UNAD

Escuela de ciencias Administrativas, Contables, Económicas y de Negocios - ECACEN

Especialización en Gestión Pública

San José del Guaviare

2017

**El Turismo Rural como estrategia de Desarrollo Sostenible enmarcado en la política
pública en el Municipio de San José del Guaviare**

Justo Pastor Macías Urrea

Proyecto aplicado para optar el título de Especialista en Gestión Pública

Director

Asesor: Luis Alberto Romero Mora

Especialista en Gestión de Proyectos

Universidad Nacional Abierta y a Distancia - UNAD

Escuela de Ciencias Administrativas, Contables, Económicas y de Negocios - ECACEN

Especialización en Gestión Pública

San José del Guaviare

2017

Dedicatoria

Después de 5 años de intentos fallidos y de desfallecimiento, doy gracias primero a Dios:

¡Pero gracias sean dadas a Dios, que nos da la victoria por medio de nuestro Señor

Jesucristo! (1 Corintios 15:27)

A mis padres Justo Macías Gómez y Oralia Urrea Hernández quienes han dado luz a mi vida y me han ensañado a perseverar y son pilares importantes al igual que mis hermanos, a mi hija Yineth Katherine Macías Gómez que es mi mayor motivación, mi princesa, mi chapara, mi magíster, y un gran arbotante Hermeira Gómez Hueso quien ha sido soporte diario y junto a mi pequeña me alientan cada día a seguir.

Dedico este proyecto a todos mis amigos pasados y presentes, a esa persona que, aunque nunca está siempre está, a mi compadre Edgar Torres Rangel, a mi comadre Julieth Giménez, a mi ahijada Sámara Torres Giménez quién alegra la vida del “copare”, a los profesores que fueron apoyo importante en la finalización de este trabajo.

Agradecimientos

Gracias a Dios y a todos quienes directa o indirectamente contribuyeron para el logro de esta meta en mi vida, a mi compadre Edgar Torres Rangel por su apoyo incondicional en las situaciones en las que lo he necesitado, a mi hermano Emiliano Macías Urrea que siempre ha estado ahí pendiente de mi apoyándome y motivándome, a mis hermanos Luis Evelio Macías Urrea, Zenaida Macías Urrea, José Benildo Macías Urrea, Luz Dary Macías Urrea y Diana Patricia Macías Urrea, gracias por estar siempre que los he necesitado, a mi abuelita Teresa Gómez por su cariño, a mi papa Justo Macías Gómez y mi madrecita querida Oralía Urrea Hernández por su amor incondicional y por ayudarme en las formas en que lo he necesitado, a mi compañera de carrera Rocío Colina, a mis amigos Jeremías Piñeros Carranza, Fernando Santamaría Luna, Fabio Ernesto Gómez, al profesor Luis Alberto Romero Mora por su orientación y ánimo, al licenciado Eulises Rey por su ayuda, orientación prospectiva y visión, a mi universidad UNAD. A todos muchas gracias...

Resumen

El turismo rural (TR) en el municipio de San José del Guaviare, se debe percibir desde lo nacional e internacional hacia lo local, debe tener en cuenta las características sociales, culturales étnicas, ambientales y económicas, con un abordaje integral. “En gran parte del país, los destinos poseen atributos que permiten desarrollar productos que sean al mismo tiempo ecoturístico, etno-turísticos y agro-turísticos, y que al final se traduzcan en uno sólo que dé cabida a una gran variedad de servicios y actores” (Díaz, 2006, P. 9).

El TR se orienta hacia tres objetivos principales. Un objetivo de carácter ambiental que incluye consideraciones de conservación de ecosistemas... el TR es por naturaleza "comunitario" en el sentido que supone un vínculo sólido con las comunidades locales y su entorno natural, este último a su vez altamente influenciado por la comunidad (Díaz, 2006, P. 9).

El Turismo Rural exige una mayor responsabilidad a las comunidades locales en la tarea y el desarrollo del servicio turístico, alrededor de procesos sostenibles e innovadores, en este orden de ideas, el TR reafirma el componente social del ecoturismo, generando mayor autonomía local y un mayor control de los beneficios por parte de las comunidades. El TR se establece en base a las organizaciones sociales (asociaciones, cooperativas etc.) en las cuales se ven expresados los intereses comunes e incluso las iniciativas individuales que se produzcan en las comunidades. Es evidente que en todos los territorios se puede hacer turismo, esto depende de la educación e iniciativa turística que se tenga y las opciones que brinde la región escogida, acorde a lo anterior y teniendo en cuenta las inmejorables posibilidades que podemos encontrar en el municipio de San José del Guaviare, mi investigación tiene como principal intención ostentar una propuesta metodológica de Innovación Social para las comunidades que han sido

objeto del conflicto y que lo siguen siendo a pesar de los avances en los procesos de paz con los diferentes grupos al margen de la ley (caracterizados por la pobreza, pero con una gran riqueza natural desaprovechada y si maltratada, con una población pluricultural que augura un panorama con productos turísticos más diversos y nutridos), para lo cual se proyecta el turismo rural comunitario como medio de desarrollo económico y social del municipio y a la vez sea instrumento para el fortalecimiento de construcción de la paz de todo el territorio nacional.

Para lo cual se tienen en cuenta las siguientes lecciones: “a) el turismo comunitario es una forma de gestión que promueve la inclusión de comunidades vulnerables; b) la clave del éxito estará asociada al surgimiento de liderazgo dentro de las comunidades; c) la participación... financiación son dos de los obstáculos más grandes a superar” (Huertas, 2015, p 21). Por último, se utilizará como comunidad de estudio el municipio de San José del Guaviare, municipio impactado desde los años 80 por el conflicto armado en Colombia, para lo anterior se tomará como zona de estudio la Serranía de la Lindosa.

Palabras Claves: *Agroturismo, turismo comunitario, turismo rural, desarrollo sostenible, desarrollo humano, análisis de sistemas.*

Abstract:

Rural tourism (TR) in the municipality of San José del Guaviare, must be perceived from the national and international to the local, must take into account the social, cultural, ethnic, environmental and economic characteristics, with a comprehensive approach. "In a large part of the country, destinations have attributes that allow the development of products that are both ecotourism, ethno-tourism and agro-tourism, and which in the end are translated into one that accommodates a wide variety of services and actors "(Diaz, 2006, p. 9). "The TR is oriented towards three main objectives. An environmental objective that includes considerations of ecosystem conservation... That said, TR is by nature "community" in the sense that it entails a strong link with local communities and their natural environment, which in turn is highly influenced by the community" (Diaz, 2006, p. 9).

Rural Tourism demands greater responsibility for local communities in the task and development of the tourist service, around sustainable and innovative processes, in this vein, the TR reaffirms the social component of ecotourism, generating greater local autonomy and greater control of benefits by communities. The TR was established on the basis of social organizations (associations, cooperatives, etc.) in which the common interests and even individual initiatives that are produced in the communities are expressed. It is evident that in all the territories can be done tourism, this depends on the education and tourist initiative that has and the options offered by the chosen region, in keeping with the above and taking into account the unbeatable possibilities that we can find in the municipality of San José del Guaviare, my research has as main intention to

present a methodological proposal of Social Innovation for the communities that have been the object of the conflict and that continue being it in spite of the advances in the peace processes with the different groups to the margin of the law (characterized by poverty, but with a great natural wealth wasted and if mistreated, with a pluricultural population that augurs a panorama with more diverse and nourished tourist products), for which the community rural tourism is projected as a means of development economic and social development of the municipality and at the same time is an instrument for the strengthening of peace building throughout the national territory.

The following lessons are taken into account:

“a) community tourism is a form of management that promotes the inclusion of vulnerable communities; b) the key to success will be associated with the emergence of leadership within communities; c) the participation... financing are two of the biggest obstacles to overcome” (Huertas, 2015, p 21). Finally, the municipality of San José del Guaviare, a town impacted since the 1980s by the armed conflict in Colombia, will be used as a study community. For this, the Serranía de la Lindosa will be used as a study area.

Keywords: Agrotourism, community tourism, rural tourism, sustainable development, human development, systems analysis.

Tabla de Contenidos

El Turismo Rural como estrategia de Desarrollo Sostenible enmarcado en la política pública en el Municipio de San José del Guaviare.....	- 1 -
Dedicatoria.....	- 2 -
Agradecimientos.....	- 4 -
Resumen.....	- 5 -
Abstract:.....	- 7 -
Capítulo 1. Introducción	- 14 -
2. Planteamiento del Problema.....	- 17 -
3. Justificación de la Investigación.....	- 19 -
4. Formulación de Objetivos.....	- 21 -
4.1 Objetivos Específicos.....	- 21 -
5. Marco de Referencia.....	- 22 -
5.1 Capacidad de Carga Física.....	- 28 -
5.1.1 Factores de Visita.....	- 28 -
5.1.2 Factores Sociales.....	- 30 -
5.2. Importancia del estudio en el área piloto.....	- 30 -
5.2.1 encuesta realizada a turistas.....	- 32 -
Graficas encuesta.....	- 33 -
6. Marco Teórico.....	- 41 -
7. Marco Conceptual.....	- 42 -

8. Marco Legal	- 43 -
9. Marco Especial.....	- 45 -
10. Marco Metodológico.....	- 45 -
11. Resultados	- 47 -
12. Conclusiones	- 48 -
13. Recomendaciones	- 49 -

Lista de Figuras

<i>Tabla 1. Senderos Área Piloto de turismo rural comunitario. Senderos Área Piloto de Ecoturismo Municipio de San José del Guaviare (Ecoturismo en el Guaviare).....</i>	<i>27 -</i>
<i>Tabla 2 Senderos Área Piloto de turismo rural comunitario. Superficie Disponible - Senderos ...</i>	<i>29 -</i>

Tabal de ilustraciones

<i>1 Sendero Charco la lindosa - La Recebera. sector los posos naturales</i>	<i>- 14 -</i>
<i>2 Sendero Laguna Negra - Laguna la Maria Chiquita.....</i>	<i>- 24 -</i>
<i>3 Sendero Puerta de orion - Los Tuneles. sector El Laverinto.....</i>	<i>- 25 -</i>
<i>4 Sendero Charco la Lindosa - La Recebera. sector Los Posos Naturales.....</i>	<i>- 26 -</i>

Tabla de Graficas

<i>Grafica 1 Edad.....</i>	<i>- 34 -</i>
<i>Grafica 2. Genero.</i>	<i>- 34 -</i>
<i>Grafica 3. Lugar de Residencia.</i>	<i>- 35 -</i>
<i>Grafica 4 Estado Civil.</i>	<i>- 35 -</i>
<i>Grafica 5 Ocupación.....</i>	<i>- 35 -</i>
<i>Grafica 6 ¿Qué conceptos relacionas con turismo rural?</i>	<i>- 36 -</i>
<i>Grafica 7 En una escala del 1 al 5, donde 5 es muy interesante y 1 es nada interesante. ¿Cuán interesante le parece el turismo rural?.....</i>	<i>- 36 -</i>
<i>Grafica 8 ¿Cuáles de las siguientes características le atraen de una ruta turística?.....</i>	<i>- 37 -</i>
<i>Grafica 9 ¿Qué aspecto considera determinante para decidir hacer o no hacer turismo?</i>	<i>- 37 -</i>
<i>Grafica 10 ¿A través de qué medios le gustaría recibir información sobre la ruta turística? -</i>	<i>38 -</i>
<i>Grafica 11 ¿Con qué frecuencia realiza turismo?</i>	<i>- 38 -</i>
<i>Grafica 12 Sitio Turístico Visitado.</i>	<i>- 39 -</i>
<i>Grafica 13 ¿Qué opinión tiene respecto a los sitios turísticos de San José del Guaviare?</i>	<i>- 39 -</i>
<i>Grafica 14 ¿Qué probabilidad concede usted a las siguientes intenciones?</i>	<i>- 40 -</i>

Tabla de anexos

<i>Anexo 1 Sendero Charco la lindosa – La Recebera. Pozos Naturales.....</i>	<i>- 52 -</i>
<i>Anexo 2 Sendero Charco la Lindosa – La Recebera. Sector Pozos Naturales.....</i>	<i>- 52 -</i>
<i>Anexo 3 Sendero Charco la Lindosa – La Recebera. Sector Charco La Lindosa.....</i>	<i>- 53 -</i>
<i>Anexo 4 Laguna Negra</i>	<i>- 53 -</i>
<i>Anexo 5 Fauna Laguna Negra.....</i>	<i>- 54 -</i>
<i>Anexo 6 Sendero Puerta de Orión – Los túneles. Sector Laberintos.....</i>	<i>- 54 -</i>
<i>Anexo 7 Sendero Puerta de Orión – Los Túneles. Sector Los Laberintos.....</i>	<i>- 55 -</i>
<i>Anexo 8 Sendero Puerta de Orión – Los Túneles. Sector Puerta de Orión.....</i>	<i>- 55 -</i>
<i>Anexo 9 Sendero Puerta de Orión - Los Túneles. El Jacuzzi</i>	<i>- 56 -</i>

Capítulo 1. Introducción

1 Sendero Charco la Lindosa - La Recebera. Sector los Posos Naturales



(Macias Urrea, Audiovisuales, 2017)

El Turismo Rural como estrategia de Desarrollo Sostenible enmarcado en la política pública en el Municipio de San José del Guaviare, es un proyecto encaminado a fortalecer el turismo en el departamento, pero principalmente a fomentar y vigorizar las organizaciones sociales y mejorar la calidad de vida de las comunidades rurales aledañas a el área objeto de estudio, lo anterior se llevará a cabo mediante la puesta en marcha del turismo rural y comunitario.

Para entender mejor el significado de turismo rural y comunitario, analizaremos un poco el significado de cada uno: el turismo rural es una actividad de tupo turística que surgió como

alternativa a los destinos turísticos habituales y consiste en ofertar actividades y sitios rurales, además tiene un impacto ambiental muy bajo, y permite la convivencia e interacción con otras comunidades lo que hace posible conocer otras expresiones culturales, sociales y productivas. (Valdés, 1996) considera que “el turismo rural es la actividad turística que se desarrolla en el medio rural y cuya motivación principal es la búsqueda de atractivos turísticos asociados al descanso, al paisaje, la cultura tradicional y la huida de la masificación”(p 63) Por otra parte, (Blanco, 1996, p 55) “considera el turismo rural como una expresión singular de las nuevas formas de turismo... utilizar de manera diversa recursos naturales, culturales, patrimoniales, de alojamiento y servicios, propios del medio rural, contribuir al desarrollo local y a la diversificación y competitividad turística.

Para definir lo que es turismo comunitario es necesario primero entender el significado de comunidad: la cual compone primordialmente una organización social, en la cual se encuentran integrados los individuos mediante un sistema de gobierno. La Comunidad es un marco organizativo y de sentido con implicaciones múltiples. Así pues, el turismo comunitario es básicamente aquel en el que las comunidades se organizan para ofertar un producto o servicio turístico, además surge como una herramienta que permite minimizar la disparidad económica que tienen las comunidades rurales. El desarrollo de las comunidades está ligado a la cohesión comunitaria que se tenga, a la identidad cultural, sin importar la pluriculturalidad, la seguridad y las condiciones de vida

En San José del Guaviare “la población que se encuentra asentada en el casco urbano es del 25%, mientras que la que habita en el sector rural es del 75%, este porcentaje contrastado con el porcentaje de necesidades básicas insatisfechas... se destaca El Ecoturismo como uno de los servicios ambientales priorizados en el departamento del Guaviare, con unas líneas de acción

generales” (Cardona, 2008, p 6), sin embargo existen algunas limitantes que se deben tener en cuenta, las cuales están dadas inicialmente por que la zona objeto de estudio se encuentra dentro de zona de reserva, además de otras tantas taxativas como la falta de educación ambiental, la falta de organización por parte de las comunidades para buscar el bien común, además del poco compromiso por parte de los entes gubernamentales, todo lo anterior aunado a la existente percepción de inseguridad por parte de los turistas externos.

El concepto de Ecoturismo, es el concepto explorado en el departamento del Guaviare, aun así, no se encuentra más allá de un abordaje simple y discontinuo en los planes de desarrollo, sin un adecuado proceso en donde se tenga la inclusión de las comunidades que están directamente implicadas, con un enfoque específico y fundamentado acorde a la realidad que vive el turismo en el departamento y a una prospectiva que permita enfocar recursos y esfuerzos para lograr la sostenibilidad ecológica y biodiversa. La práctica de turismo rural genera impactos directos en términos naturales, sociales y culturales, de ahí que se debe tener en cuenta y buscar estrategias que generen el menores perjuicios y sean más eficientes; de acuerdo a lo expuesto surge la necesidad de investigar las comunidades adyacentes a los sitios definidos y establecer la capacidad de carga que soporta el sitio para el desarrollo de actividades del Turismo en general, el concepto de capacidad de carga en términos de conservación, se define como “la capacidad de un sistema de soportar una población de un tamaño determinado con base a la disponibilidad de recursos tales: espacio, nutrientes, luz, alimentos, refugio (nicho ecológico)”(Acevedo, 2000, p 13). lo anterior está directamente ligado al objeto de mi estudio que hace referencia a la producción de bienes y servicios ambientales como alternativa para aquellas comunidades que están asentadas en el área de mi estudio.

2. Planteamiento del Problema

El Departamento del Guaviare representa la parte más alta de la Amazonia, donde las sabanas del piedemonte desaparecen entre bosques inexplorados, la lluvia cae durante 10 meses seguidos. Su biodiversidad y condiciones ambientales, constituyen recurso primario para el desarrollo de actividades relacionadas con el turismo de naturaleza, facilitando el desarrollo de productos turísticos. Para lograrlo, el departamento se encuentra adelantando acciones que beneficien la creación de núcleos productivos a través del turismo sostenible y el fortalecimiento de los prestadores de servicios turísticos, propiciando el desarrollo sostenible y competitivo de la actividad turística. Sin embargo, para lograr que el departamento sea un destino turístico competitivo es necesario que los actores se articulen y generen estrategias que permitan incrementar la demanda y robustecer la oferta. De acuerdo con los inventarios turísticos, el departamento cuenta con 75 recursos y atractivos turísticos que incluyen patrimonio natural y patrimonio cultural material e inmaterial. No obstante, únicamente 25 tienen potencial de atracción a nivel internacional (1), nacional (7) y regional (17) conforme a su significado, de los cuales algunos no cuentan con condiciones óptimas (orden público o acceso al recurso).

Debido a esto los recursos han sido utilizados de manera inadecuada, lo que ha causado un deterioro de los ecosistemas existentes y la biodiversidad, los cuales se pretenden estabilizar y conservar mediante la aplicación de un turismo sostenible.

El reconocimiento y pago de los servicios ambientales junto con el desarrollo y explotación del turismo son dos actividades económicas y sociales que contribuyen al desarrollo sostenible. “Los recursos naturales renovables, el capital natural, son una fuente primordial de

los insumos en que se basa la producción y el sistema económico, además proporcionan servicios ambientales” (Espinoza-Gatica-Smyle, 1999, p 7). Sin embargo, en mi área piloto (serranía de la lindosa), las fuentes naturales de turismo son de libre acceso, y quienes los explotan no tienen en cuenta la sostenibilidad y lo que ello demanda, por esta razón los costos privados de productos turísticos no son proporcionales a los costos reales naturales, sociales, de conservación y mantenimiento de los recursos que posibilitan dichos productos y servicios ambientales.

Espinoza-Gatica-Smyle, (1999) Las condiciones de dichos recursos han sido manejadas de manera deficiente en detrimento del desarrollo ecológicos que alimentan la vida y que procuramos rescatar hincar junto al turismo rural mediante el desarrollo sostenible, lo que a la vez nos permite suscitar la preservación de los recursos naturales, promoviendo la protección de los ecosistemas, la diversidad y sus funciones naturales. las políticas públicas ambientales y de turismo actuales deben fijarse, para la protección, conservación y gestión sostenible de los recursos naturales, primordialmente en las comunidades que en ellos habitan cuyo sustento proviene de dichos recursos. Los servicios ambientales y el turismo podrán contribuir al desarrollo sostenible en el medio rural.

3. Justificación de la Investigación

El Turismo se ha venido afianzando junto al componente de sostenibilidad como una de las actividades económicas más importantes en el ámbito internacional. Por su parte el Turismo Rural comunitario es una actividad relativamente nueva y tiene sus inicios en Europa, más exactamente en Inglaterra, Francia y España en las llamadas masías, este tipo de turismo se perfila como una alternativa económica para las familias y organizaciones campesinas colombianas, permitiendo reactivar las pequeñas y medianas economías, al funcionar como complemento de las actividades cotidianas y tradicionales del campo, logrando como resultado mejorar los ingresos familiares y el fortalecimiento de los lazos familiares y comunitarios. Esta modalidad junto con la implementación de la educación ambiental y de conservación permite el aprovechamiento sostenible de los recursos naturales y culturales de las regiones, brindando oportunidades de empleo, mejorando la calidad de vida y fomentando la paz de los habitantes rurales.

El Plan de Turismo Sostenible del departamento del Guaviare “ Primer destino turístico sostenible de Colombia 2008-2020” es un plan estratégico que recoge la perspectiva planteada para el desarrollo del turismo en el departamento como poseedor de un gran capital natural, sus limitantes y oportunidades, las diferentes perspectivas de los actores sociales e institucionales y los avances existentes en la agenda de competitividad, en los programas de educación ambiental y de formación para el reconocimiento y ventajas que tiene la región para el desarrollo turístico y los temas abordados por el comité interinstitucional del sector, para constituirse en el instrumento “Plan de Turismo Sostenible” que concreta el escenario posible definido por las entidades y comunidades en estrategias y líneas de acción que orientan tanto la gestión como la ejecución del plan (3). (ORDENANZA N° 006 (marzo 14 de 2008) “POR EL CUAL SE

ADOPTA PLAN DE TURISMO SOSTENIBLE DEL DEPARTAMENTO DEL GUAVIARE, “PRIMER DESTINO TURÍSTICO SOSTENIBLE DE COLOMBIA” 2008 – 2020”). Con base a los criterios planteados dentro del Plan Departamental, mi investigación pretende a través de un modelo de turismo rural comunitario poner en marcha el desarrollo económico rural mediante el aprovechamiento de los potenciales naturales y culturales y la superación de los factores que limitan la competitividad con otros mercados. “La Gobernación del Guaviare 2004 en una propuesta de ecorregiones Estratégicas, definió la zona de la Serranía de la Lindosa como área a constituirse como Ecorregión. Basados en la política nacional en el marco del proyecto colectivo ambiental, se definieron para el norte del Amazonas unas áreas específicas, con gran potencial ambiental, buscando promover estas zonas mediante procesos concertados de preservación y conservación” (CARDONA, 2008, p 6).

“El municipio de San José del Guaviare tiene la influencia más cercana como casco urbano, el área denominada como serranía de la Lindosa, su población está distribuida, según condición de actividad en 57% económicamente activa, 14% estudiantes, 27% oficios de hogar y 2% en otra situación (Gobernación del Guaviare 2004)” (CARDONA, 2008, p 6). La importancia de la puesta en marcha y consolidación de un modelo de turismo rural comunitario radica en la identificación de los sitios con mayores potenciales naturales y turísticos, además de las comunidades aledañas, sus costumbres y cultura, cimentados en la convivencia amigable con el medio ambiente a través de la implementación de un plan de manejo de los recursos naturales, turísticos y las actividades autóctonas y cotidianas del campo que se convierten en parte del turismo y por ende en valor agregado.

El desarrollo de esta iniciativa debe estar en cabeza de la alcaldía municipal y el trabajo coordinado con instituciones como el SINCHI, la secretaria de cultura y turismo, la CDA, Corpolindosa etc. “Existen definidas unas áreas al interior de la Serranía La Lindosa que presentan las características adecuadas de potencial en Belleza Escénica representadas por Complejos Lagunares, raudales, pozos naturales, puentes naturales, Afloramientos Rocosos, Pinturas Rupestres, algunos caños, muestras artesanales y folclóricas” (CARDONA, 2008, p 7), aunado a que aledaño a las áreas antes mencionadas se encuentran comunidades campesinas quienes son los directamente beneficiados con el enfoque rural de este tipo de turismo.

4. Objetivo General

Diseñar un modelo de política pública cimentada en al turismo rural comunitario que esté de acuerdo a las potencialidades de los sitios turísticos y las comunidades cercanas identificadas en el municipio de San José del Guaviare, a partir del desarrollo sostenible y que se ponga en marcha a partir del año 2020.

4.1 Objetivos Específicos.

- Identificar los potenciales con que cuentan cada uno de los sitios turísticos identificados.
- Identificar las comunidades que habitan en la Serranía de la Lindosa.

- Desarrollar una propuesta para el gobierno local que permita la puesta en marcha del turismo rural comunitario, promoviendo la asociatividad como fundamento para el logro de los intereses colectivos de la población rural.
- Establecer como prioridad dentro del modelo el Desarrollo Humano Sostenible DHS, a través de los beneficios que genera el medio ambiente y los recursos naturales, logrando un beneficio con prioridad para los más pobres favoreciendo la naturaleza.

5. Marco de Referencia

El turismo rural incluso antes de los años 60 ya era materia de explotación en el viejo continente, y es hoy el tipo de turismo con mayor crecimiento mundial según la Organización Mundial de Turismo (OMT), en países como España se ha convertido en el motor de la economía de algunas regiones y es por tanto un instrumento clave de desarrollo de las comunidades, sin embargo como se menciona anteriormente, desde los años 60 en países como Inglaterra, Francia, Suiza y Australia el TR era un producto de explotación tradicional, España y Portugal por su parte hasta ahora están en proceso de expansión y consolidación, el resto de Europa todavía estaba en un proceso muy rudimentario, sin embargo hoy es un turismo muy prospero, con crisis como todo comercio, pero con grandes expectativas. En la actualidad esta actividad se ha consolidado como fundamental para el sostenimiento de las comunidades rurales, además de que garantiza el mantenimiento de bienes patrimoniales y lo más significativo a nivel internacional, la sostenibilidad medioambiental.

Colombia por su parte hasta el presente siglo ha virado hacia el turismo rural, impulsándolo como alternativa de desarrollo local y reestructuración económica rural, sobre todo

en regiones que han sufrido afectaciones por el conflicto armado, sin embargo, este tipo de turismo ha encontrado significativos obstáculos, como el desconocimiento y falta de educación que permita la obtención de resultados satisfactorios en materia económica y del medio ambiente. El turismo rural es una actividad desarrollada principalmente por unidades familiar y asociaciones de campesinos que se organizan con el fin común de brindar un turismo diferente, pero no todos se constituyen legalmente, por lo que se hace necesario implementar políticas publicas diferenciada que permita alcanzar resultados eficientes.

En San José del Guaviare no es posible encontrar un diagnóstico del potencial económico del turismo, en razón a que no su cuenta con estadísticas de esta actividad económica; por su parte el turismo rural no ha sido considerado como una opción en la región, de ahí que la asociatividad es muy mínima y cuenta con un apoyo muy insipiente. Es necesario implementar procesos como el desarrollo económico local–DEL– el cual se perfila como un paso de reingeniería estructural en donde prima la actividad económica, sin embargo, también incluye e influye en lo cultural, político y social. En concordancia mi estudio, el DEL es el resultado de las acciones y medidas colectivas de los actores territoriales involucradas directamente con el turismo rural – ecoturismo, para nuestro caso actores privados individuales (Hoteles, restaurantes y organizaciones de guias turísticos), sociedad civil (comunidades) y organizaciones e instituciones públicas (Corpolindosa, CDA, Sinchi, Alcaldía Municipal, Gobernación etc.) focalizando la consecución de eficiencia y eficacia de la política de desarrollo.

Con el propósito de abordar las posibles modalidades de solución del problema, el estudio plantea la necesidad de determinar el área piloto de estudio y sus aspectos relevantes. En primer lugar, se definieron siete senderos del municipio de San José del Guaviare, los cuales no tienen un nivel de capacidad de carga efectiva: Complejo Lagunar la María y María Chiquita,

ubicados en la vereda Buenavista y Buenavista II, área de protección natural, restricción de caza, pesca y restricción en la extracción de madera, esta área se encuentra protegida bajo la autoridad Corporación para el Desarrollo de la Amazonia (CDA), presencia de alta densidad en población en la rivera del río Guaviare, carece de adecuados senderos para el desarrollo de interpretación ambiental.

Complejo Lagunar, sendero Laguna Negra – Laguna la María Chiquita, ubicados en la vereda Playa Guio, la densidad poblacional es baja, la autoridad ambiental es el CDA, no existen adecuación de los senderos que permitan el desarrollo y la practica turística, la infraestructura es muy deficiente y no permite recibir con calidad ni en cantidad los visitantes.

2 Sendero Laguna Negra - Laguna la María Chiquita

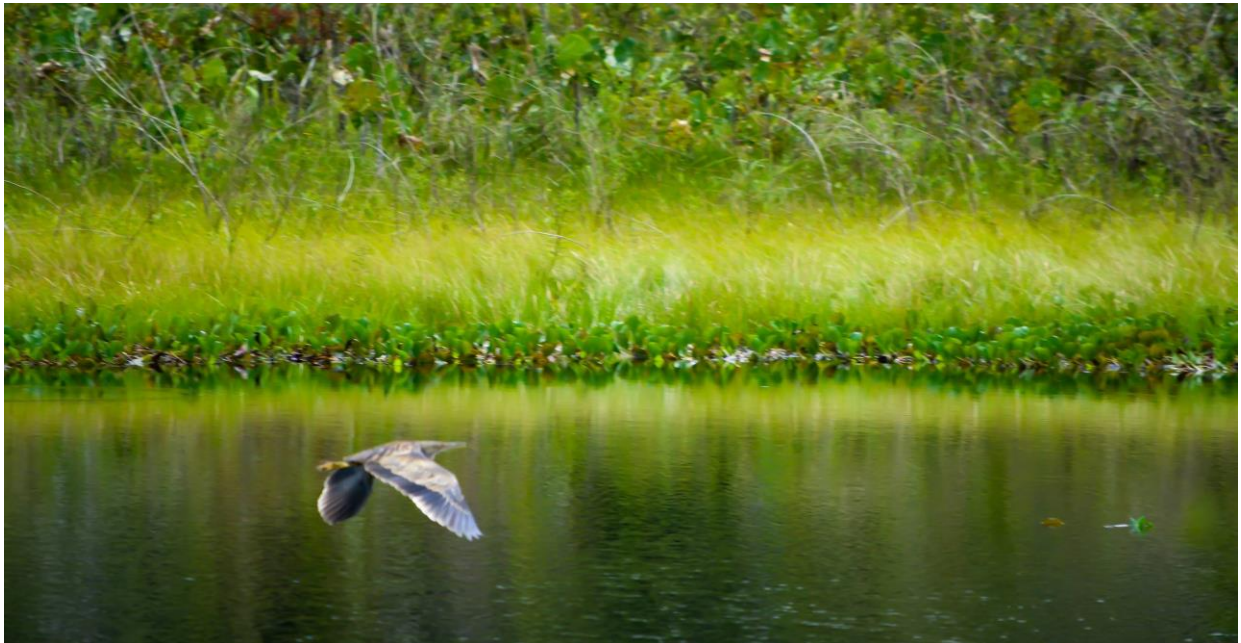

(Macias Urrea, Audiovisuales, 2017)

Serranía la Lindosa: Sendero Puerta de Orión – Los Túneles, densidad de población baja, existen organizaciones que atiendan ecoturísticas, pero son muy rudimentarias, por lo cual no cuentan con los conocimientos avanzados ni el apoyo institucional suficiente para el uso y explotación de estos servicios, además esta serranía hace parte de predios municipales, de alto valor en protección y conservación por ecosistemas de sabana natural.

3 Sendero Puerta de orion - Los Túneles. Sector El Laverinto.



(Macias Urrea, Audiovisuales, 2017)

Serranía la Lindosa, Charco la Lindosa - Sendero Pozos Naturales – la Recebera, predios privados y municipales, zona de protección y explotación agrícola y maderera, existen organizaciones que atiendan ecoturísticas, pero son muy rudimentarias, por lo cual no cuentan con los conocimientos avanzados ni el apoyo institucional suficiente para el uso y explotación de estos servicios.

4 Sendero Charco la Lindosa - La Recebera. Sector Los Posos Naturales.



(Macias Urrea, Audiovisuales, 2017)

Para mi estudio observé en cuanto a la organización, control, vigilancia y administración del área piloto no es posible aplicar una metodología partiendo de la capacidad de manejo, en consecuencia el área piloto presenta muchas restricciones para el desarrollo de cualquier tipo de turismo, debido a que inicialmente se debe centrar el trabajo sobre la política para el manejo de estas áreas, así como la capacidad de carga real con el propósito de reflejar los factores ambientales sobre la capacidad de manejo la cual tendrá prioridad.

Para la obtención de la capacidad de carga se tomarán cada uno de los senderos que hacen parte del área piloto en cada una de las zonas definidas de la siguiente forma:

Tabla 1. Senderos Área Piloto de turismo rural comunitario. Senderos Área Piloto de Ecoturismo Municipio de San José del Guaviare (Ecoturismo en el Guaviare)

Áreas	Senderos
Laguna Negra – La María	<ul style="list-style-type: none">- Sendero del Bosque Laguna la María.- Sendero del Bosque Laguna La María Chiquita.- Sendero Laguna Negra- Sendero Bosque Maduro Laguna Negra- Sendero del Caño el Retiro
Serranía La Lindosa. Pozos Naturales- La Recevera	<ul style="list-style-type: none">- Sendero del Charco La Lindosa
Serranía La Lindosa. Puerta de Orión-Los Túneles	<ul style="list-style-type: none">- Sendero Puerta de Orión- Los Túneles

(Cardona, 2008, p 28).

5.1 Capacidad de Carga Física.

“Las zonas que hacen parte del área piloto se encuentran divididas por sendero con un tipo de vegetación y fauna asociada, determinadas... los de tipos ida y vuelta son los senderos Bosque Laguna la María y Bosque Laguna María Chiquita”. (Cardona, 2008, p 28).

5.1.1 Factores de Visita.

- 12 horas, disponibles
- “Tiempo de Visita – para los senderos Bosque Laguna La María y Bosque de María Chiquita tiempo de recorrido cuatro (4) horas, para los senderos del complejo lagunar Bosque Laguna Negra... para el sendero Puerta de Orión – Los Túneles, tiempo estimado de recorrido siete (7) horas” (Cardona, 2008, p 28).

Tabla 2 Senderos Área Piloto de turismo rural comunitario. Superficie Disponible -

Senderos

Senderos Lagunares

	- 3140
	Mts.
Bosque Laguna la María	
	- 3230
	Mts.
Bosque Laguna La María Chiquita	
	- 3190
	Mts.
Bosque Laguna Negra	
	- 4920
	Mts.
Bosque Maduro Laguna Negra	
	- 2200
	Mts.
Caño Retiro	

Serranía La Lindosa

	- 5400
	Mts.
Puerta de Orión – Los Túneles	
	- 3400
	Mts.
Charco la Lindosa – la Recebera	

(Macias Urrea, Senderos, 2017)

5.1.2 Factores Sociales.

5.1.2.1 Número de personas por grupo.

Quince (15) personas incluyendo el interprete

5.1.2.2 Espacio por Persona.

Un (1) metro cuadrado por persona.

5.1.2.3 Distancia mínima entre grupos.

Ciento cincuenta (150) Mts. Por grupo.

De acuerdo a la anterior información si calculamos el área con grupos aproximados de quince personas podríamos deducir que la capacidad de carga de los senderos oscila entre dos (2) y tres (3) horas por grupo.

5.2. Importancia del estudio en el área piloto.

En el contexto actual las políticas públicas regionales en relación con el desarrollo rural, se diseñan con fundamento en las nacionales, en las que hoy en día, a diferencia de una década atrás, se focalizan diferentes formas de turismo, para nuestra área piloto, el ecoturismo. De esta manera es importante que, dentro del marco de la corresponsabilidad local, en el plan de desarrollo se plante el turismo rural sostenible con una filosofía cercana al ecoturismo, en donde se generen cambio y se forjen soluciones a los problemas agrarios y el campo rural en general.

Estos cambios deben desencadenar en no solo mejores oportunidades económicas, culturales y de calidad de vida para los empresarios del campo, sino también en una mayor conservación de la flora y la fauna y en general de los ecosistemas existentes. El escenario de

partida para un mejor mundo rural esta dado para que se acuñe las actividades de agricultura con el turismo, y de esta manera se creen mejores oportunidades, máxime cuando nos encontramos en un proceso de paz avanzado con el principal grupo insurgente del país y en donde las oportunidades en cuanto a seguridad e inversión social son muy prometedoras.

Dentro de estas políticas, se pueden establecer una serie de objetivos encaminados a la generación de empleo en el ámbito del turismo y la producción de bienes y servicios ambientales, lo cual generaría un aumento del nivel de renta de su población lográndose un mejoramiento de las condiciones de vida y trabajo, todo ello con la finalidad última de mantener un nivel equilibrado de la población en el marco de la sociedad rural.

“Las políticas de desarrollo rural suelen fijarse como fin primordial hacer compatible la explotación productiva de los bosques con su generación natural... la importancia que están adquiriendo en relación con las actividades de ocio y turismo, sin olvidar la función ambiental global que desempeñan” (Moyano y Giménez, 1997, p 138).

En lo que concierne al turismo rural y la conservación de los ecosistemas, la explotación del turismo en el medio rural debe ser reverenciada por las políticas de desarrollo, como una coyuntura muy significativa dentro de las opciones de desarrollo productivo existentes en el departamento. Con base a lo anterior el objeto de mi estudio está orientado dentro del componente de planificación del uso e intervención de las Zonas de Reserva Forestal Protectora en el departamento del Guaviare, de acuerdo al estudio realizado por la Corporación para el Desarrollo Sostenible del Norte y Oriente Amazónico CDA. Partiendo de su particularidad es claro que la Serranía de la Lindosa, posee muchas riquezas que aún no se han investigado por lo que hasta ahora se valora su paisaje, su pictografía como rastro cultural de nuestros antepasados,

y es zona de recreo y esparcimiento de la comunidad urbana de San José, pero está sometida a contaminación de un turismo desordenado.

Queda evidenciado el potencial turístico de la serranía la lindosa y lo necesario que es mejorar y organizar el turismo en los resultados de la encuesta realizada a turistas locales, nacionales y extranjeros, los cuales tienen una opinión muy favorable respecto a los sitios consultados, a continuación, se relaciona el informe:

5.2.1 encuesta realizada a turistas.

Ficha técnica.

- Tipo de estudio: Encuesta a Turistas.
- Fecha de levantamiento: del 2 al 17 de abril de 2017.
- Población objetivo: visitantes de los sitios turísticos de la serranía de la lindosa, municipio de San José del Guaviare.
- Marco muestral: Serranía la Lindosa.
- Diseño muestral: Muestreo Sociodemográfico, Caracterización, Aceptación y Frecuencia de Adquisición. (Ver anexos).

VARIABLES DE DESAGREGACIÓN DEL ANÁLISIS: edad, género, lugar de residencia, ocupación, estado civil, concepción del turismo, aceptación de turismo y frecuencia de adquisición el mismo.

Esta encuesta se realizó a turistas en su mayoría pertenecientes a otros departamentos de Colombia, partiendo del escaso conocimiento que hay respecto a los sitios turísticos en San José y a el turismo rural como tal, de la inexistente información al respecto de la aceptación de dichos sitios, además de lo inexplorado y poco conservado de los sitios. Con el propósito de establecer que tanto realmente el turista conoce de TR, que tipo de turismo prefiere y que tal les ha parecido la experiencia en los sitios turísticos visitados, se realizaron 30 encuestas.

Graficas encuesta.

Los encuestados fueron abordados de manera aleatoria y solo teniendo en cuenta que en el momento estuvieran realizando actividades de turismo en San José del Guaviare.

Grafica 1 Edad.

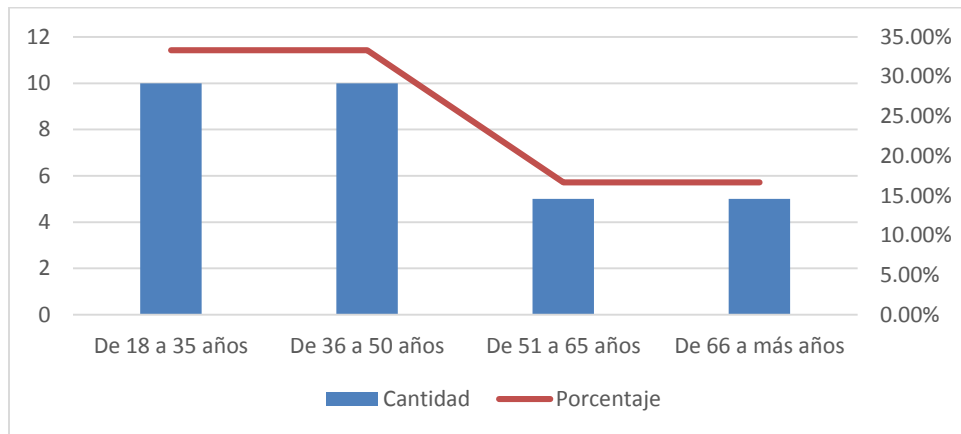

(Macias Urrea, Encuesta, 2017)

Grafica 2. Genero.

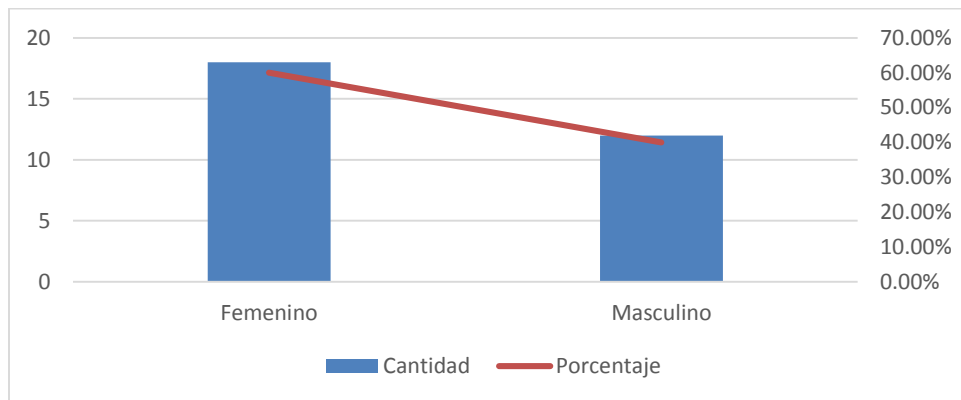

(Macias Urrea, Encuesta, 2017)

Grafica 3. Lugar de Residencia.

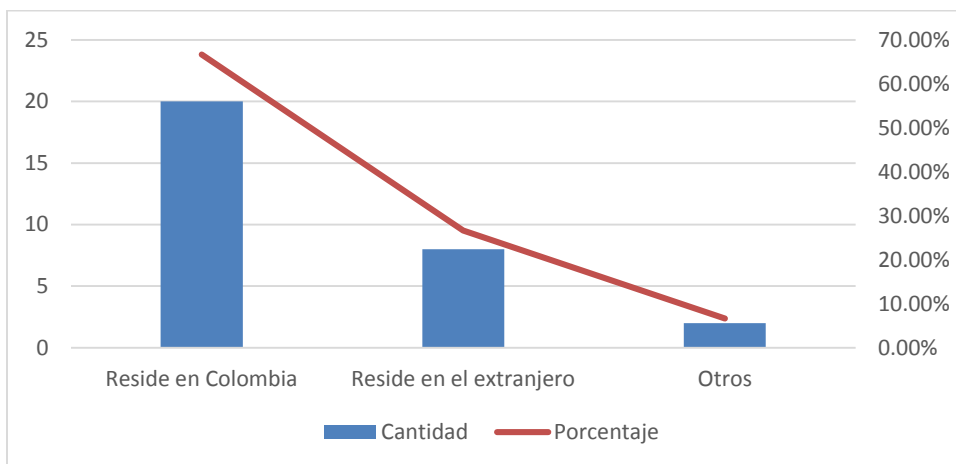

(Macias Urrea, Encuesta, 2017)

Grafica 4 Estado Civil.

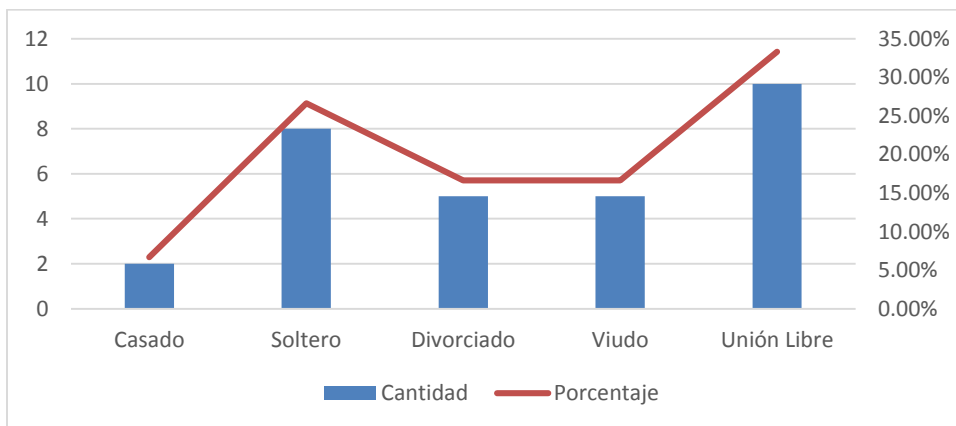

(Macias Urrea, Encuesta, 2017)

Grafica 5 Ocupación.

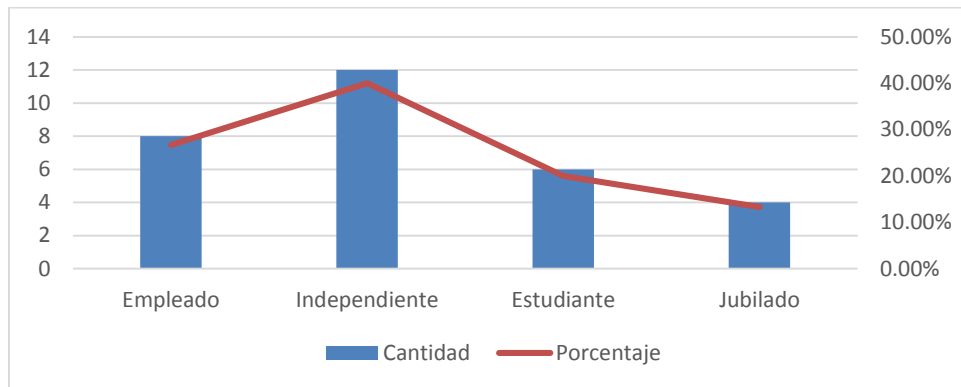

(Macias Urrea, Encuesta, 2017)

Grafica 6 ¿Qué conceptos relacionas con turismo rural?

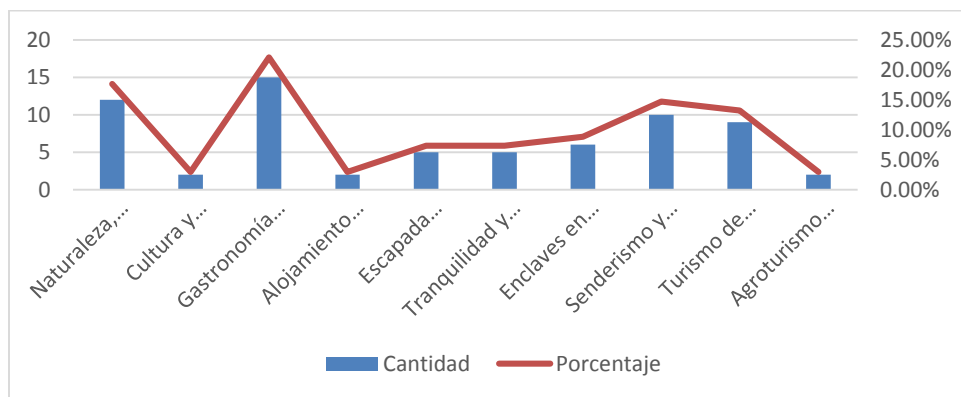

(Macias Urrea, Encuesta, 2017)

Grafica 7 En una escala del 1 al 5, donde 5 es muy interesante y 1 es nada interesante.

¿Cuán interesante le parece el turismo rural?

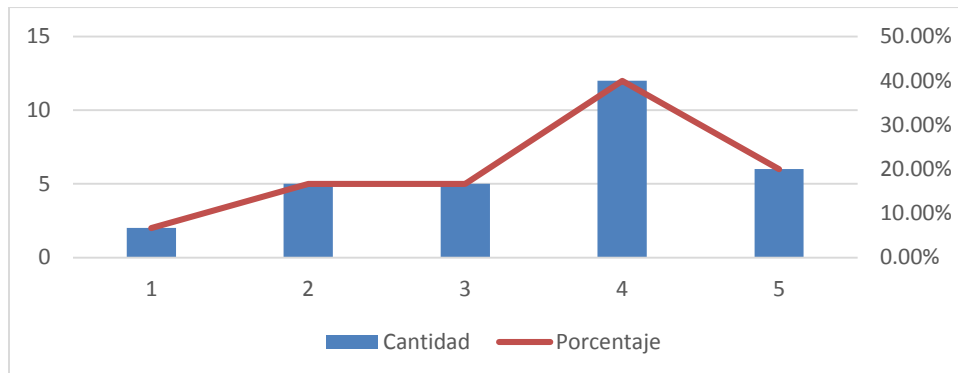

(Macias Urrea, Encuesta, 2017)

Grafica 8 ¿Cuáles de las siguientes características le atraen de una ruta turística?

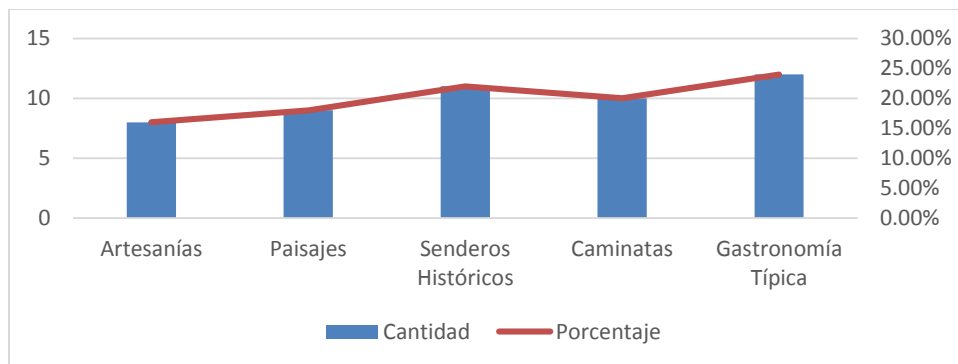

(Macias Urrea, Encuesta, 2017)

Grafica 9 ¿Qué aspecto considera determinante para decidir hacer o no hacer turismo?

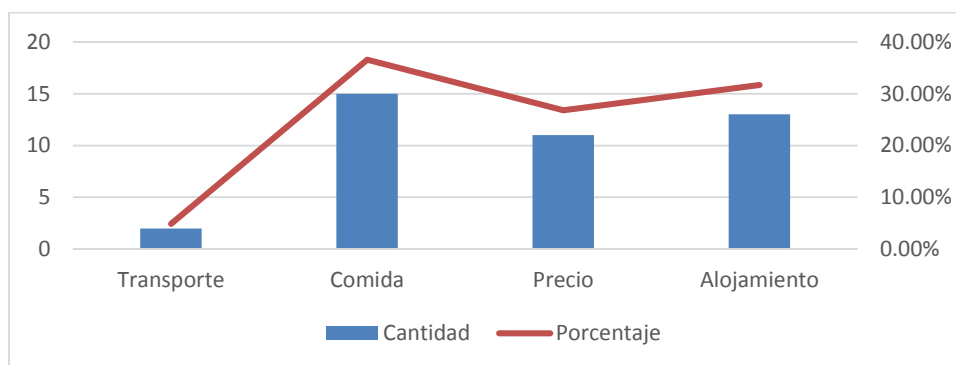

(Macias Urrea, Encuesta, 2017)

Grafica 10 ¿A través de qué medios le gustaría recibir información sobre la ruta turística?

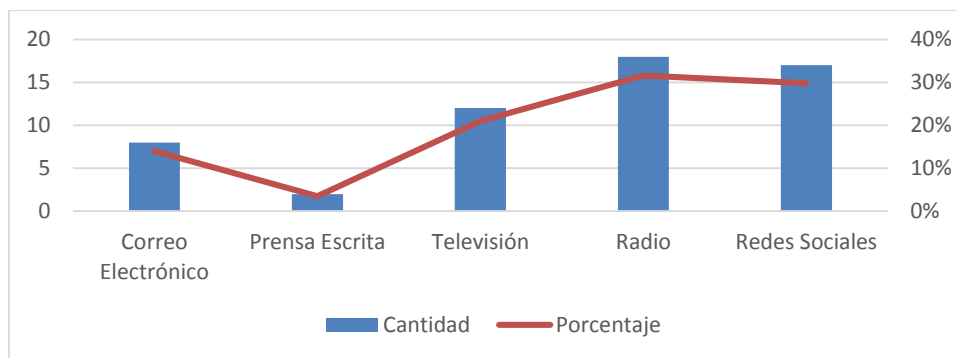

(Macias Urrea, Encuesta, 2017)

Grafica 11 ¿Con qué frecuencia realiza turismo?

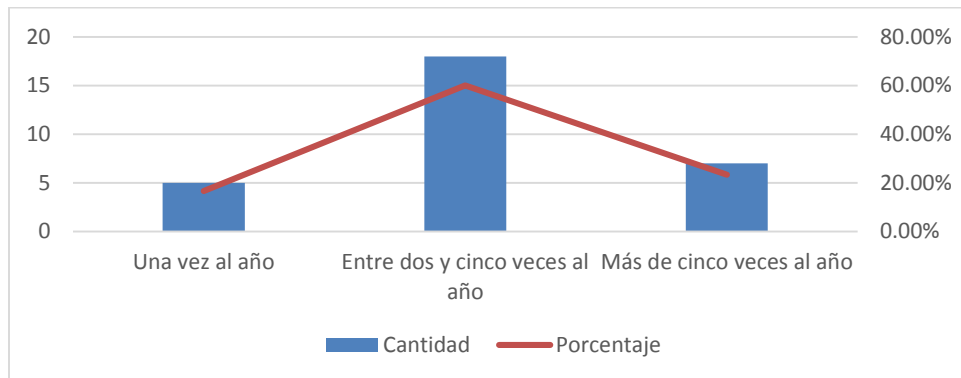

(Macias Urrea, Encuesta, 2017)

Grafica 12 Sitio Turístico Visitado.

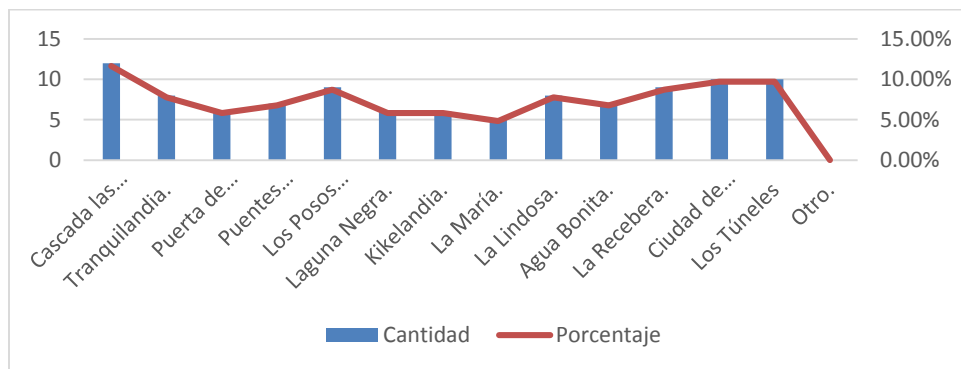

(Macias Urrea, Encuesta, 2017)

Grafica 13 ¿Qué opinión tiene respecto a los sitios turísticos de San José del Guaviare?

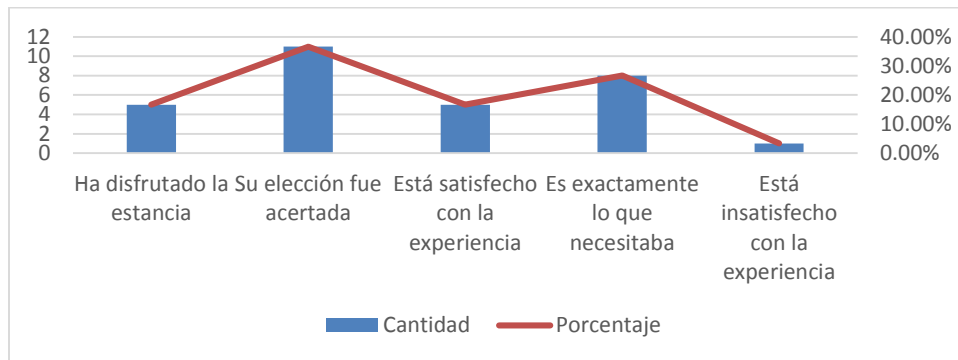

(Macias Urrea, Encuesta, 2017)

Grafica 14 ¿Qué probabilidad concede usted a las siguientes intenciones?

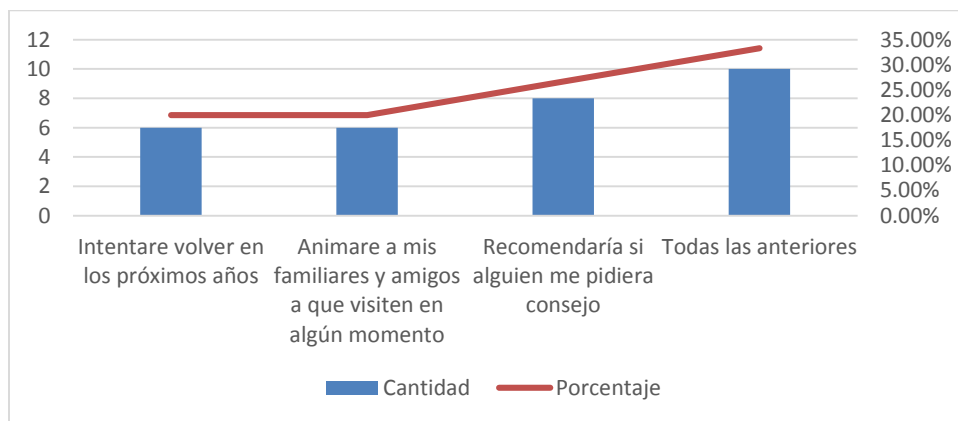

(Macias Urrea, Encuesta, 2017)

Teniendo en cuenta los turistas aquilatados, su gran mayoría son población joven con espíritu aventurero a los cuales les gusta el turismo rural, y obtuvieron experiencias satisfactorias en sus visitas a los sitios turísticos cuestionados, de otro lado es importante tener en cuenta como punto débil la parte gastronómica y de hospedaje, dado que son determinantes a la hora de escoger un sitio a visitar. Lo anterior nos permite confirmar que el turismo rural en el área

estudiada tiene un potencial importante, sin embargo, es importante fortalecer algunas debilidades y potenciar las fortalezas.

6. Marco Teórico

Desde los años 90 a nivel global se han reflejado preocupaciones por la situación del medio ambiente a raíz del crecimiento industrial, además de la creciente desigualdad social y económica en que se encuentran los países en vía de desarrollo, la percepción de ambiente está incluida tanto en los sistemas naturales como los sistemas sociales, sin embargo, dentro de estos se evidencian desequilibrios que se generan en loscimientos económicos y de producción. Así mismo los ecosistemas dentro de la prisa de la sociedad por avanzar hacia el desarrollo económico son los primeros afectados, justo de aquí se desprenden las carencias, inequidades, pobreza y hambre como consecuencia directa de un estándar de desarrollo sin un trasfondo orientado hacia la conservación. En consecuencia, los procesos económico-ambientales son el resultado de ceñir a los bienes y servicios medioambientales para establecer un valor de mercado que hasta hoy se han tomado como recursos gratuitos o muy baratos, lo que desencadena en sobreexplotación y deterioro. “La situación económica de Colombia en la última década pareciera que ha venido mejorando; de acuerdo con las cifras del DANE, a nivel nacional el porcentaje de personas en situación de pobreza -por ingresos- se ha venido reduciendo, pasando de 32.7% en 2012 a 30.6% en 2013 (es decir 820 mil personas menos en situación de pobreza) y es precisamente en las zonas rurales donde se observa la mayor reducción” (Huertas, 2015, p 50). Sin embargo, Colombia desarrolla como una de sus principales economías la extracción de recursos naturales, lo que hace que las comunidades rurales sean día a día más relegadas a las tierras con menor valor nutricional para la producción agropecuaria, ya que sus tierras son

adquiridas por multinacionales debido a su gran valor y/o potencial minero-energético, además la pobreza se concentra en las zonas rurales debido al poco acceso que tienen los empresarios del campo a activos y financiamiento, además de las restricciones a que están sometidos para el desarrollo de capacidades para la gestión de dichos procesos. Para lograr un desarrollo económico rural mediante el turismo, es imperativo un sistema gubernamental (central, regional y local) que canalice las necesidades públicas de las áreas locales, apoye los procesos realizados por las organizaciones privadas y estructuras sociales en situación del desarrollo de las actividades productivas y generadoras de riqueza, afianzados en un sistema amigable con el medio ambiente, que fomente la educación ambiental y que priorice la conservación de los recursos naturales existentes.

7. Marco Conceptual

En mi trabajo se cuenta con algunas variables que son fundamentales en el desarrollo del mismo, los cuales necesitan ser entendidos para lograr una mayor compenetración con lo que este trabajo pretende, el desarrollo humano sostenible es parte fundamental de este trabajo dado que es una balance y/o combinación homogénea entre lo social, ecológico y económico, sin que haya perjuicio en alguno de los componentes, dicho de otra manera, el desarrollo humano sostenible es el proceso que permite satisfacer la generación actual, permitiendo que no se afecte el desarrollo normal de las generaciones venideras. De otro lado el turismo rural y comunitario requieren de un análisis de manera individual, el turismo rural es una actividad de tipo turística que surgió como alternativa a los destinos turísticos habituales y consiste en ofertar actividades y sitios rurales, además tiene un impacto ambiental muy bajo, y permite la convivencia e interacción con otras comunidades lo que hace posible conocer otras expresiones culturales,

sociales y productivas. Para definir lo que es turismo comunitario es necesario primero entender el significado de comunidad: la cual compone primordialmente una organización social, en la cual se encuentran integrados los individuos mediante un sistema de gobierno. La Comunidad es un marco organizativo y de sentido con implicaciones múltiples. Así pues, el turismo comunitario es básicamente aquel en el que las comunidades se organizan para ofertar un producto o servicio turístico, además surge como una herramienta que permite minimizar la disparidad económica que tienen las comunidades rurales.

8. Marco Legal

El turismo en general está regido por lineamientos normativos mediante los cuales se deben desarrollar y ejecutar, la expedición del Código de Ética Mundial para el turismo y la declaración de Manila en 1980 fueron los indicios de que en adelante el turismo sería mirado desde una óptica más responsable, en Rio de Janeiro en 1992 se realizó una cumbre entre países industrializados, y fue allí donde iniciaron a ver en el retrovisor del tiempo y a encontrar los estragos que hasta la fecha se habían cometido contra los recursos naturales y el medio ambiente en general, es entonces donde se comienza a hablar de desarrollo sostenible, “el concepto de sostenibilidad queda plasmado en los acuerdos firmados y a este concepto (el de sostenibilidad) se le acuña el de desarrollo, dando como resultado una preocupación general por la permanencia de los recursos (limitados) en el futuro”(Cardona, 2008, p 14) . El término desarrollo sostenible se define como: un proceso en el cual las industrias, las economías basadas en el comercio y la agricultura, las políticas fiscales y económicas, etc. son diseñadas e implementadas a partir del bienestar del medioambiente y sus comunidades, es decir, es el desarrollo de actividades que satisfacen las necesidades actuales, sin poner en riesgo el goce de dichas necesidades para las

generaciones futuras. En el año 2000 en la ciudad de New York se realizó la cumbre del milenio de las Naciones Unidas, en donde se establecieron 8 objetivos dentro de los cuales quedo plasmada como número 7, garantizar la sostenibilidad del medio ambiente. Estos eventos son pilares en el cambio de chip hacia el desarrollo industrial responsable e incluyendo el turismo pensando en la salud del medio ambiente y la naturaleza con estrategias colectivas derivados del turismo rural y comunitario. En Colombia el Ministerio de Comercio, Industria y Turismo en el Plan Sectorial de Turismo 2008-2010 “Colombia, destino turístico de clase mundial”, establece como estrategia la aprobación de recursos para apoyar iniciativas turísticas de las comunidades, en donde refiere que no hay verdadero impacto generado por el turismo si no hay participación de las comunidades receptoras. De otra parte, la Política de Turismo Social “Hacia un Turismo Accesible e Incluyente para Todos los colombianos” expedida en el 2009, plantea en sus ejes temáticos la siguiente perspectiva:

“Considerando que el componente étnico y campesino se identifica en todos los grupos de población, para efectos de esta política su enfoque especial se tendrá en cuenta desde la perspectiva de comunidad receptora, que contemple su desarrollo integral y el ejercicio de su derecho al aprovechamiento del tiempo libre y la recreación, a través del turismo; al igual que identifique herramientas para el desarrollo de un turismo social de base comunitario” (Política de Turismo Social, 2009, p 20).

En el ámbito local para marzo 14 del año 2008, la asamblea departamental del Guaviare hizo pública la ordenanza 006 por la cual se adopta el plan de turismo sostenible del departamento del Guaviare “Primer Destino Turístico Sostenible de Colombia 2008 - 2020”.

9. Marco Especial

La investigación busca generar una propuesta piloto de Turismo Rural Comunitario para el municipio de San José del Guaviare, tomando como referencia principal La Serranía de La Lindosa y el complejo lagunar conformado por Laguna Negra, Laguna la María y Laguna la Chiquita, basado en sus riquezas naturales exclusivas y sus habitantes pluriculturales quienes con sus costumbres agrícolas, pecuarias, culinarias y demás generan atractivo al turismo, además del valor ancestral que se encuentra en sus comunidades indígenas. La identificación de la flora y fauna representativas, tipificación social y cultural que facilite la vinculación de la población a las propuestas de turismo rural comunitario que permita adelantar el proceso consolidando el desarrollo social, turístico y económico del municipio.

10. Marco Metodológico

Una vez identificada la zona de la serranía de la lindosa y los senderos de Laguna Negra – La María, Serranía la Lindosa – La Recebera y Tranquilandia – Los Túneles, el trabajo de campo se desarrolla dentro de las siguientes actividades:

- Identificación de los recorridos.
- Visita a cada una de los senderos del área piloto.
- Reconocimiento de la comunidad.
- Caracterización social y cultural.
- Inventario de atractivos naturales.
- Aplicación de encuestas a turistas internos y externos.
- Recolección de información:
 - Toma de puntos georreferenciados.

- Medición de los senderos.
- Muestreo de capacidad de carga.
- Fotografías.
- Videos.

El estudio realizado se basa en información de tipo cualitativa principalmente, con información primaria y secundaria, la cual fue recolectada en terreno en los recorridos realizados por los senderos y las diferentes bibliografías consultadas, además de la aplicación de encuestas, toma de fotografías y videos de los sitios.

11. Resultados

Para hablar de resultados, se tiene que realizar un análisis de la situación del departamento en lo relacionado a los impactos que se han originado a causa de los problemas de orden público que han originado restricciones en la movilidad, sumado a lo anterior los grandes desplazamientos de la población rural al casco urbano y áreas aledañas, esto ha traído consigo impactos del orden económico en la población a falta de oportunidades de desarrollo en la zona rural y el gran afán de cumplir las expectativas del Estado en estas como es la erradicación y sustitución de cultivos ilícitos. Con base a lo anterior con mi estudio pretendo identificar las potencialidades de los sitios turísticos inmersos dentro de la propuesta, al igual que la población campesina aledaña y a partir de esto plantear una alternativa que conlleve al desarrollo del turismo rural comunitario en el municipio, mediante lo cual se mitiguen las dificultades generadas por los problemas arriba mencionados; todo enmarcado en aspectos basados en estudios realizados por la CDA, Instituto SINSHI, Corpolindosa, Planes de Desarrollo del departamento y el municipio, contribuyendo al ordenamiento ambiental del municipio de San José del Guaviare, específicamente en las áreas propuestas en mi estudio haciendo énfasis en una caracterización de manera general en lo relacionado con la ordenación y reglamentación de usos contribuyendo a mejorar las áreas protegidas; igualmente implementar mecanismo en la vinculación activa de las comunidades organizadas asentadas en las zonas de este estudio.

12. Conclusiones

El departamento del Guaviare cuenta con importantes atractivos turísticos que han sido desaprovechados por los gobiernos de turno, organizaciones y comunidades inherentes; si por el contrario se han perjudicado los ecosistemas a causa del desconocimiento y falta de educación ambiental.

La identificación de tres grandes senderos permite identificar e individualizar cada una de las zonas, caracterizando sus riquezas, atractivos y biodiversidad, para de esta manera focalizar el turismo rural y comunitario de manera eficiente partiendo de la premisa de procesos amigables y de conservación del medio ambiente. Los habitantes aledaños a los sitios objeto de estudio se deben comprometer con más objetivos colectivos que individuales, buscando beneficios comunes e igualitarios y procurando el menor detrimento al ecosistema y sus recursos. La diversificación de alternativas para mejorar las posibilidades de atraer turistas y de generar valor agregado es muy importante, de aquí la estrategia de implementar el turismo rural, el cual incluye agroturismo, turismo vivencial y de experiencia, turismo deportivo, ecoturismo comunitario etc.

13. Recomendaciones

Uno de los ejes fundamentales donde deben girar todos los esfuerzos y procesos deben ser las comunidades aledañas a los sitios estudiados, hacia los cuales se debe focalizar la educación, la orientación y apoyo gubernamental, además todos los procesos a realizar deben ser concertados con dichas comunidades y cimentados acorde a su cultura fomentando alternativas que contribuyan a mejorar las opciones y experiencias de los turistas.

La educación ambiental debe ser vista como parte fundamental e indispensable antes de iniciar con cualquier proyecto de turismo; esta debe ser impartida por instituciones como el SENA y direccionada a las comunidades que viven en cercanías a los sitios y senderos incluyendo la participación de ser posible de estudiantes y/o aprendices de gua turísticos.

El turismo rural comunitario debe ser una alternativa que beneficie a los empresarios del campo basado en la cultura del campo, sostenido por la seguridad y la prestación de un servicio cordial, agradable y humano.

Bibliografía

Cardona, (2008). Universidad Tecnológica de Pereira. Serie T338.4791 C268;6310000069368 F451. planificación y diseño de una propuesta de ecoturismo para un área piloto en el municipio de San José del Guaviare, Guaviare Colombia. 6 Recuperado de: <http://repositorio.utp.edu.co/dspace/bitstream/handle/11059/846/3384791C268.pdf?sequence=1>

Díaz. (2011). Ministerio de Ambiente, Vivienda y Desarrollo Territorial Parques Nacionales Naturales de Colombia, Lineamientos para el Ecoturismo Comunitario en Colombia. 9. Recuperado de: <https://nmssanctuaries.blob.core.windows.net/sanctuaries-rod/media/archive/management/pdfs/Lineamientos.pdf>

Espinoza-Gatica-Smyle (1999). Publicaciones Ruta. ISBN 9968-9918. El Pago de Servicios Ambientales y el Desarrollo Sostenible en el Medio Rural. 7. Recuperado de: <http://unpan1.un.org/intradoc/groups/public/documents/icap/unpan037874.pdf>

(Huerta, 2015,) Universidad de Girona, tesis doctoral Turismo Rural Comunitario como una Propuesta Metodológica de Innovación Social para Comunidades en Conflicto, p 21. Recuperado de: <http://hdl.handle.net/10803/378657>

Llinás, (2013) CITURDES, IX Congreso Internacional sobre Turismo Rural y Desenvolvimiento Sustentable. Políticas Públicas, Desenvolvimiento e Turismo Rural-El Turismo Rural y Comunitario entre la ideología y el desarrollo local. Recuperado de: http://143.107.95.102/prof/kasolha/citurdes/anais/pdf/eixo2/GT2_17.pdf

Moyano Giménez (1997). Revista Andaluza de Relaciones Laborales No 3. Actores sociales y políticas públicas en el desarrollo rural. 138. Recuperado de:

<http://rabida.uhu.es/dspace/bitstream/handle/10272/2337/b13768529.pdf?sequence=1>

Ministerio de Comercio, Industria y Turismo, (2009) Política de Turismo Social, 20. Recuperado de:

<http://www.bogotaturismo.gov.co/sites/intranet.bogotaturismo.gov.co/files/Politica%20Turismo%20Social.pdf>

Valdés (1996) Universidad de Oviedo. Servicios de publicaciones. Colección cursos de verano. Turismo y Promoción de Destinos Turísticos: Implicaciones Empresariales. 63.

Recuperado de: <https://books.google.com.co/books?id=Nl8pv-cG188C&pg=PA5&dq=Luis+Valdés,+1996&hl>

ANEXOS

Anexo 1 Sendero Charco la lindosa – La Recebera. Pozos Naturales



(Macias Urrea, Audiovisuales, 2017)

Anexo 2 Sendero Charco la Lindosa – La Recebera. Sector Pozos Naturales.



(Macias Urrea, Audiovisuales, 2017)

Anexo 3 Sendero Charco la Lindosa – La Recebera. Sector Charco La Lindosa



(Macias Urrea, Audiovisuales, 2017)

Anexo 4 Laguna Negra



(Macias Urrea, Audiovisuales, 2017)

Anexo 5 Fauna Laguna Negra



(Macias Urrea, Audiovisuales, 2017)

Anexo 6 Sendero Puerta de Orión – Los túneles. Sector Laberintos.



(Macias Urrea, Audiovisuales, 2017)

Anexo 7 Sendero Puerta de Orión – Los Túneles. Sector Los Laberintos.



(Macias Urrea, Audiovisuales, 2017)

Anexo 8 Sendero Puerta de Orión – Los Túneles. Sector Puerta de Orión.



(Macias Urrea, Audiovisuales, 2017)

Anexo 9 Sendero Puerta de Orión - Los Túneles. El Jacuzzi



(Macias Urrea, Audiovisuales, 2017)