

CÓDIGO DE BUENAS PRÁCTICAS AVÍCOLAS (BPAV) - FENAVI - FONAV LISTA DE VERIFICACIÓN MÓDULO ENGORDE

DIPLOMADO DE PROFUNDIZACIÓN EN BUENAS PRÁCTICAS PECUARIAS - (302267793A_1142) JHAXON JHOANY MENDEZ

JHAXON JHOANY MENDEZ RICO 8 DE JULIO DE 2022 00:18

INTRODUCCIÓN

JHAXON JHOANY MENDEZ RICO 14 DE JULIO DE 2022 01:54

El consumo de carne de pollo y de huevos en Colombia se ha convertido en una alternativa muy importante para la seguridad alimentaria pues es una excelente fuente de proteína y de fácil acceso a todas las familias, pero la avicultura ha enfrentado grandes problemáticas como los altos costos de importación de casi la mayoría de materia primas como maíz soya torta de soya entre otros productos que se necesitan para elaborar un alimento balanceado para las aves. Pero no menor es la importancia de trabajar las BPAV debido a que constituyen en un requisito que paulatinamente se comienzan a consolidar como exigencia en los mercados internacionales, particularmente, en los mercados de países desarrollados, trascendiendo el ámbito de la inocuidad alimentaria, la sanidad animal, la bioseguridad, y se extienden a aspectos como la salud, seguridad y bienestar de los trabajadores, cuidado del medio ambiente y manejo de los animales, esto si deseamos proyectarnos a competir con mercados internacionales.

CÓDIGO DE BUENAS PRÁCTICAS AVÍCOLAS (BPAV) LISTA DE VERIFICACIÓN MÓDULO ENGORDE

JHAXON JHOANY MENDEZ RICO 14 DE JULIO DE 2022 02:37

Tabla 1 lista de verificación módulo pollo engorde

CÓDIGO DE BUENAS PRÁCTICAS AVÍCOLAS (BPAV) - FENAVI - FONAV LISTA DE VERIFICACIÓN MÓDULO ENGORDE										
Nombre de la Empresa:		Nombre de la granja: San Antonio		Fecha: 20/06/2022						
Tipo de explotación: Pollo Engorde		Registro de granja:		Instalaciones visitadas:						
Persona que atiende la auditoría: Edgar Macías		Firma:		Hora de inicio: 10:00AM						
Nombre del auditor: Jhaxon Mendez Rico		Firma:		Hora terminación: 14:00PM						
CRITERIO DE CUMPLIMIENTO	PUNTO DE CONTROL	CRITERIOS DE CUMPLIMIENTO	NIVEL	CUMPLIMIENTO			VERIFICACIÓN			JUSTIFICACIÓN
				SI	NO	NA	D	O	E	
1. BPAV SANIDAD ANIMAL										
1.1. SANIDAD ANIMAL										
1.1.1	¿La sanidad de las aves está a cargo del MV o MVZ con matrícula profesional vigente?	La granja debe tener copia del título académico del Médico Veterinario o Médico Veterinario Zootecnista y matrícula profesional vigente. Sin opción de N/A. Las actividades correspondientes al manejo sanitario será responsabilidad de un Médico Veterinario o Médico veterinario Zootecnista.	Mayor	SI						
1.1.2	¿Cuenta la explotación con una bitácora para el registro de las visitas?	La bitácora debe encontrarse diligenciada, con información básica suministrada por el visitante, pero la suficiente que permita identificar la procedencia del mismo. Mínimo debe tener la siguiente información: a. Fecha. b. Nombre de la persona que ingresa. c. Procedencia. d. Placas del vehículo. e. Motivo de la visita. f. Hora de ingreso y de salida.	Mayor	SI						
1.1.3	¿Se mantienen registros de los resultados de los análisis efectuados, cuando se presentan evidencias y signos clínicos de enfermedad inespecífica o exista mortalidad de etiología desconocida cuando se trate de enfermedades de control oficial?	Para asegurar que cada vez que se presenten evidencias y signos clínicos de enfermedad inespecífica o exista mortalidad de etiología desconocida, la granja debe tener documentados los resultados de los diagnósticos presuntivos y confirmativos de laboratorio que permitan identificar el agente causante de la patología y las medidas tomadas por Médico Veterinario o MVZ. Verificar que se han reportado a la Autoridad Sanitaria las enfermedades de control oficial.	M	SI						

JHAXON JHOANY MENDEZ RICO 14 DE JULIO DE 2022 02:35

Tabla 2 lista de verificación módulo pollo engorde

1.14	¿De efectuarse las necropsias dentro de la explotación, ¿Estas se realizan en lugar adecuado?	Se debe contar con un sitio adecuado para la realización de las necropsias dentro de la granja. El lugar debe estar señalizado claramente y separado del área de producción.	Mayor	Si					
1.15	¿Se cumple con las medidas de prevención y control de la enfermedad de Newcastle, de acuerdo a la legislación vigente?	La granja debe demostrar que: a. Establece medidas sanitarias para la prevención y control de la Enfermedad de Newcastle. b. Tiene un programa de vacunación (de carácter obligatorio) contra la Enfermedad de Newcastle. c. Los biológicos utilizados deben estar registrados en el ICA. d. Notifican ante el ICA aves sospechosas o afectadas por la enfermedad. e. Se tienen y mantienen implementadas las medidas de bioseguridad con el fin de minimizar el riesgo de ingreso de agentes patógenos. f. Participa en el desarrollo de todas las acciones y acata las recomendaciones tendientes a la prevención y control de cualquier foco de la Enfermedad de Newcastle.	M Mayor	Si					
1.16	¿La granja cumple con las medidas de prevención y el control de la enfermedad de Marek de acuerdo con la legislación vigente?	La granja debe establecer, implementar y mantener las medidas de prevención y control de la enfermedad de Marek. Todas las aves deben ser manejadas y vacunadas de acuerdo a lo dispuesto por la legislación vigente.	Mayor	Si					
1.17	¿La granja cumple con las medidas de prevención y el control de las enfermedades de Gumboro, Bronquitis Infecciosa y otras de acuerdo con la legislación vigente?	La granja debe establecer, implementar y mantener las medidas de prevención y control de las enfermedades de Gumboro, Bronquitis Infecciosa, en todo caso, las granjas de pollos de engorde deben demostrar que tiene establecido implementado el plan de vacunación de acuerdo con la legislación vigente y lo que determine el ICA para la región donde se encuentra explotación.	Mayor	Si					
1.18	¿Se notifica al ICA, dentro de las siguientes 24 horas, todos aquellos casos que resulten sospechosos o confirmados para las enfermedades de declaración obligatoria de la OIE?	La granja debe asegurar que tiene establecido el mecanismo de comunicación efectiva con la autoridad legal cuando se presenten casos sospechosos o confirmados para las enfermedades de declaración obligatoria de la OIE. La granja debe proporcionar evidencias de los registros de notificación ante el ICA, o a los técnicos FENAVI/FONAVI o a la primera autoridad del lugar, dentro de las siguientes 24 horas a la presentación del caso o foco.	Mayor	Si					

JHAXON JHOANY MENDEZ RICO 14 DE JULIO DE 2022 01:51

Tabla 3 lista de verificación módulo pollo engorde

1.19	¿El productor mantiene registros de las aves enviadas a la planta de beneficio?	La granja debe mantener actualizados y disponibles todos los registros. El MV o MVZ, debe soportar por escrito que las aves que salgan de la granja, se encuentran en condiciones sanitarias óptimas.	Mayor	Si					
1.2 CONTROL DE ZOONOSIS									
1.2.1	¿El personal que labora en la granja se encuentra libre de enfermedades Zoonóticas?	La granja debe demostrar que tiene establecido, documentado e implementado un sistema de monitoreo permanente a la salud de trabajadores, mediante: a. Planes de control. b. Cronograma de toma de muestras. c. Informe de los resultados de los exámenes médicos periódicos y las medidas tomadas cuando se presentan desviaciones.	Mayor	Si					Si cada año todo el personal es enviado a toma de exámenes y chequeo médico.
1.2.2	¿De acuerdo al Plan Veterinario de Salud, se realizan en la explotación y conforme a la legislación vigente, el Registro y medidas necesarias para la realización de pruebas y el monitoreo de Salmonella pullorum, typhimurium y enteritidis?	Se debe contar con los resultados de los análisis de laboratorio para el Monitoreo de Salmonella pullorum, gallinarum, typhimurium y enteritidis contemplado dentro del Plan Veterinario de Salud. En caso de sospecha de la enfermedad, la granja debe demostrar que cumple con las medidas cuarentenarias de control, movilización y eliminación, establecidas por la autoridad sanitaria. Tener documentadas las acciones correctivas tomadas cuando se han presentado desviaciones.	Mayor	Si					
1.2.3	¿Los análisis señalados en el punto 1.2.2. se efectúan en un laboratorio oficial o laboratorios autorizados por la entidad oficial encargada(ICA), certificado en ISO 17025?	Los análisis de laboratorio deben ser realizados por un laboratorio oficial; en el caso que la empresa realice las pruebas en otro laboratorio, este debe estar aprobado y certificado por el ICA. Hasta que el cumplimiento del plazo definido por el ICA para la certificación de los laboratorios, se permite la realización de las pruebas por un laboratorio independiente evaluados por un tercero reconocido.	Mayor	Si					
1.2.4	¿Se encuentra documentado e implementado el procedimiento de producto no conforme?	La granja debe: a. Tener actualizado el procedimiento de producto no conforme. b. Identificar las situaciones/producto no conforme. c. Establecer los niveles aceptables. d. Establecer las medidas de control. e. Identificar la disposición final. f. Tener registradas las acciones correctivas relacionadas con el manejo del producto no conforme. g. Cualquier cambio que se realice debe reflejarse en el procedimiento documentado.	Mayor	Si					

JHAXON JHOANY MENDEZ RICO 14 DE JULIO DE 2022 02:25

UBICACIÓN DEL PREDIO

La granja avícola está ubicada en vereda el volador del municipio de Piedecuesta Santander el clima aquí es tropical. Piedecuesta tiene una cantidad significativa de lluvia durante el año. Esto es cierto incluso para el mes más seco.

De acuerdo con Köppen y Geiger clima se clasifica como Af. La temperatura media anual es 20.2 °C en Piedecuesta.

Precipitaciones aquí promedios 4426 mm. y

1005 m s. n. m.

La granja que estuve realizando la visita en la actualidad está certificada con buenas practicas avícolas (bpav) en el momento cuenta con 6.000 .

La granja avícola cuentan con un excelente manejo, puesto cumple casi todos los ítem de la lista de chequeo.

REGISTROS FOTOGRÁFICOS

JHAXON JHOANY MENDEZ RICO 14 DE JULIO DE 2022 00:47

Figura 1. instalaciones granja san Antonio



JHAXON JHOANY MENDEZ RICO 13 DE JULIO DE 2022 23:46

Figura 4. instalaciones granja san Antonio



JHAXON JHOANY MENDEZ RICO 13 DE JULIO DE 2022 23:18

Figura 2. instalaciones granja san Antonio



JHAXON JHOANY MENDEZ RICO 14 DE JULIO DE 2022 01:19

Figura 5. instalaciones granja san Antonio

JHAXON JHOANY MENDEZ RICO 14 DE JULIO DE 2022 00:33

Figura 3. instalaciones y equipos granja san Antonio

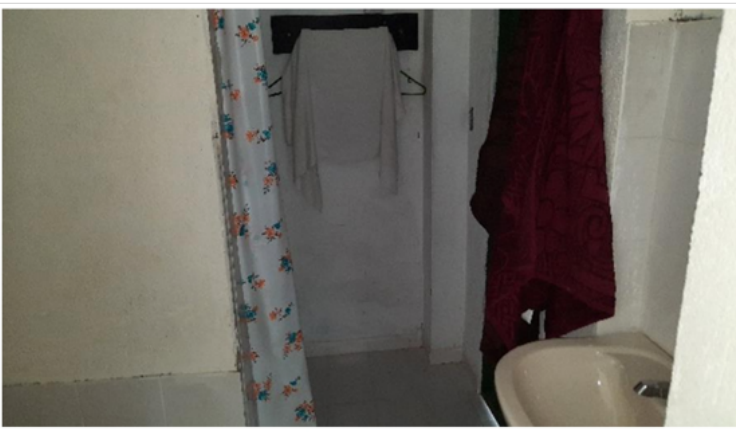

JHAXON JHOANY MENDEZ RICO 14 DE JULIO DE 2022 00:40

Figura 6. equipos granja san Antonio



JHAXON JHOANY MENDEZ RICO 14 DE JULIO DE 2022 02:30

Figura 8. equipos granja san Antonio



JHAXON JHOANY MENDEZ RICO 14 DE JULIO DE 2022 01:41

Figura 7. equipos granja san Antonio



CONCLUSIONES

JHAXON JHOANY MENDEZ RICO 13 DE JULIO DE 2022 02:41

- Con el desarrollo de este trabajo se pretende dimensionar la importancia que tienen las Buenas Prácticas Avícolas (BPA) en la sanidad productiva y el positivo avance que se ha realizado en nuestra región y en especial la avicultura.
- En conclusión, he podido comprender las prioridades de medidas de control y prevención y mejorar notablemente la producción de pollo y huevo.
- Los buenos resultados que se dan en los galpones está muy enmarcados a la prevención, acción y estrictos controles para así obtener excelente producción y de alta calidad.
- El avance que se a desarrollando en avicultura no es suficiente y debemos ser conscientes que nos falta muchos para poder obtener producto final con alta calidad y menor precio al consumidor final.

REFERENCIAS BIBLIOGRÁFICAS

JHAXON JHOANY MENDEZ RICO 14 DE JULIO DE 2022 01:22

CLIMATE-DATA.ORG

<https://es.climate-data.org/america-del-sur/colombia/santander/piedecuesta-718356/>

Fenavi Fonav Buenas Practicas Avícolas Federación Nacional de Avicultores de Colombia Fenavi Fondo Nacional Avícola - Fonav Versión II septiembre 2011

<https://fenavi.org/wp-content/uploads/2019/02/C%C3%93DIGO-BUENAS-PR%C3%81CTICAS-AV%C3%8DCOLAS-BPAV-V2.pdf>

Grupo de Inocuidad en la Producción Pecuaria Primaria y Bienestar Animal

<https://www.ica.gov.co/areas/pecuaria/servicios/inocuidad-en-las-cadenas-agroalimentarias.aspx>
