

**Trabajo final de pasantía en el área de proyectos sociales de la Fundación Casa del
Pensamiento de la ciudad de Florencia-Caquetá**

Angie Lucero Gonzalez Espinosa

Asesor

Ariadna Garcia Penna

Universidad Nacional Abierta y a Distancia UNAD

Escuela de Ciencias Administrativas, Contables, Económicas y de Negocios ECACEN

Administración de Empresas

2025

Resumen

La Fundación Casa del Pensamiento (FCP) denota por sus implementaciones en proyectos sociales que se direccionan al fortalecimiento y potencialización empresarial además del empoderamiento de comunidades vulnerables que trabajan por la participación emprendedora, reconciliación y construcción de paz a partir de la sostenibilidad. Desde una vista general de la Fundación Casa del Pensamiento y la magnitud de sus actividades en aras de emprendimiento encaminado al desarrollo personal, local y regional, se presenta la necesidad de una pasante de Administración de Empresas para agilizar y apoyar los procesos de la entidad con compromiso, eficiencia y eficacia. De esta manera, se establece desde la pasantía y su debida estructuración de un Plan de Trabajo, el objeto de contribuir al fortalecimiento a los procesos administrativos y planes de negocio que se desarrollan en la Fundación Casa del Pensamiento “Construyendo Territorios de Paz”, esto a partir de la metodología del desarrollo de etapas de reconocimiento, familiarización, relacionamiento e implementación, además del uso de las técnicas de recolección y análisis de la información, como lo son la observación, seguimiento de redes sociales, seguimiento en línea, formularios, entrevistas, y análisis especialmente cualitativo, con enfoque en los contextos. Los resultados de estas efectuaciones se ven representadas no solo en la aplicación del aspecto teórico en el campo, sino también en la contribución a la organización de la entidad a partir de la propuesta y diseño de un organigrama de la fundación y manual de funciones, código MF, estructuras específicas para la divulgación en redes sociales, y por supuesto, desde las actividades, al fortalecimiento del desarrollo interinstitucional, y fortalecimiento empresarial. Asimismo, alcanza logros de desarrollo personal como profesional de la pasante tras el desarrollo en el campo, lo cual establece el nivel elevado de logros alcanzados desde la obtención temporal de experiencia, la participación en eventos transversales

para el desarrollo local y regional, y el direccionamiento a la conversión completa de estudiante a profesional.

Palabras Clave: Emprendimiento, proyecto sostenible, administración de empresas, fortalecimiento empresarial, desarrollo regional.

Abstract

The *Fundación Casa del Pensamiento (FCP)* denotes for its implementations in social projects that are aimed at strengthening and empowering businesses, as well as empowering vulnerable communities working for entrepreneurial participation, reconciliation and building peace from sustainability. From a general perspective of the FCP and the scale of its activities for personal, local and regional development, the need for an enterprise management intern is presented in order to speed up and support the processes of the entity with commitment, efficiency and effectiveness. In this way, it is established from the internship and its proper structure of a Work Plan, the object of contributing to the strengthening of the administrative processes and business plans that are developed in the *Fundación Casa del Pensamiento "Construyendo Territorios de Paz"*, This is based on the methodology of the development of stages of recognition, familiarization, relationship and implementation, as well as the use of information collection and analysis techniques, such as observation, monitoring of social networks, online monitoring, forms, interviews and especially qualitative analysis; with a focus on contexts. The results of these actions are represented not only in the application of the theoretical aspect in the field, but also in the contribution to the organization of the entity based on the proposal and design of a foundation organization chart and functions manual, MF code, specific structures for social networking, and, of course, from activities, to strengthening inter-agency development, and entrepreneurial strengthening. It also achieves personal development achievements as a trainee professional following development in the field, which establishes the high level of achievements achieved since temporary experience, participation in cross-cutting events for local and regional development, and addressing the full conversion from student to professional.

Keywords: Entrepreneurship, sustainable project, business administration, business strengthening, regional development

Tabla de Contenido

Introducción.....	10
Definición del Problema o Necesidad de la Empresa	11
Justificación	12
Objetivos.....	14
Objetivo General:	14
Objetivos Específicos:	14
Metodología.....	15
Desarrollo	17
Presentación de la Empresa.....	17
Razón Social.....	17
Actividad Económica.....	18
Reseña Histórica	18
Misión	19
Visión	19
Valores	20
Descripción del Organigrama.....	20
Descripción del Área en la cual se Desarrolla la Práctica Profesional	22
Desarrollo de las Actividades Realizadas	22
Actividades.....	22
Limitaciones Confrontadas en la Práctica.....	37
Aportes del Pasante a la Empresa.....	37
Aportes a la Institución Universitaria	37

Descripción de la Problemática.....	38
Referentes Teóricos.....	39
Referentes Técnicos.....	40
Referentes Legales.....	41
Aportes Técnicos, Tecnológicos o Científicos.....	43
Experiencias Adquiridas.....	45
Conclusiones.....	46
Glosario.....	47
Bibliografía.....	48
Anexos.....	52

Lista de Figuras

Figura 1 <i>Logo Fundación Casa del Pensamiento</i>	17
Figura 2 <i>Organigrama Fundación Casa del Pensamiento</i>	21
Figura 3 <i>Asistencia y participación en sembratón</i>	55
Figura 4 <i>Asistencia y participación en sembratón</i>	55
Figura 5 <i>Asistencia y participación en sembratón</i>	55
Figura 6 <i>Asistencia y participación en Festival Digital</i>	56
Figura 7 <i>Asistencia y participación en Festival Digital</i>	56
Figura 8 <i>Asistencia y participación sesión presencial PITCH</i>	57
Figura 9 <i>Asistencia y participación sesión Habilidades Reconciliadoras</i>	57
Figura 10 <i>Asistencia y participación PAZarela</i>	57
Figura 11 <i>Asistencia y participación sesión Habilidades Reconciliadoras</i>	58
Figura 12 <i>Acompañamiento encuentro Finanzas para la Equidad</i>	58
Figura 13 <i>Encuentro presencial Jóvenes Resilientes (YRA)</i>	59
Figura 14 <i>Registro de información y tratamiento de datos en plataforma ActibityInfo</i>	59
Figura 15 <i>Evento clausura y rendición de cuentas Restaurando Nuestro Futuro (ROF)</i>	60
Figura 16 <i>Evento clausura y rendición de cuentas Restaurando Nuestro Futuro (ROF)</i>	60
Figura 17 <i>Apoyo en Redes Sociales</i>	60
Figura 18 <i>Tratamiento y registro de información en plataforma ActivityInfo</i>	61

Lista de Anexos

Anexo A <i>Carta de Aceptación</i>	52
Anexo B <i>Acta de Inicio Pasantía</i>	53
Anexo C <i>Manual de Funciones</i>	54
Anexo D <i>Material Fotográfico</i>	55

Introducción

En el presente se hace una profundización respectiva al proceso de pasantía que se desarrolla en la Fundación Casa del Pensamiento “Construyendo Territorios de Paz”, una organización sin ánimos de lucro direccionada al fomento y potencialización empresarial de la región a partir de su implementación de proyectos tipo sociales desde espectros de emprendimiento y empleabilidad.

Lo anterior se realiza con base a la participación, acompañamiento e involucramiento en estos proyectos desde el objeto de la contribución al fortalecimiento de los procesos pertenecientes a estos bajo el compromiso de cumplimiento en torno al plan de trabajo determinado para su ejecución. De esta manera, la profundización permite denotar los puntos clave de su desarrollo en aras del planteamiento de lo aprendido en el programa de Administración de Empresas en el campo laboral.

Este proceso se efectúa en una temporalidad de 16 semanas, desde, y de acuerdo con el acta de inicio establecido, 24 de septiembre de 2024, hasta un aproximado de enero del 2025.

Las actividades que se desarrollan fundamentan aspectos de apoyo a la gestión administrativa a partir de la propuesta de un manual de funciones para la entidad, el apoyo y fortalecimiento a los planes de negocio que se desarrollan en la fundación, el aporte y contribución a las unidades productivas de la entidad, el acompañamiento personalizado y formación integral para los integrantes de la fundación, registro de información en plataforma para el control de los proyectos ejecutados en la fundación en alianzas con organizaciones sin ánimo de lucro nacionales e internacionales, apoyo a la administración de redes sociales de la empresa para contribuir la divulgación de los servicios que ofrece la Fundación, y por supuesto, la realización entrega de los formatos específicos respectivos al idóneo desarrollo de pasantía.

Definición del Problema o Necesidad de la Empresa

Desde una vista general de la Fundación Casa del Pensamiento y sus implementaciones con base a proyectos de gran transversalidad desde el enfoque de emprendimiento, cuyos individuos vinculados pertenecen a diferentes municipios y representan un gran reto en cuanto a conectividad y fomento a la participación, se establece la necesidad de una pasante de Administración de Empresas en aras de agilizar y apoyar los procesos dentro y fuera de esta, de manera en que las actividades denoten aún más por su eficiencia y eficacia en beneficio de los emprendedores. Asimismo, la necesidad de una pasante en la organización también se ve fundamentada por el relacionamiento interinstitucional entre la Universidad Abierta y a Distancia (UNAD) y la Fundación Casa del Pensamiento (FCP), convirtiendo a este aspecto el fortalecimiento de un vínculo entre las partes tanto como con la contribución de formación, capacitación y unión, como por el fortalecimiento profesional de la estudiante, su desarrollo de habilidad en el campo y la obtención de experiencia. Bajo este orden de ideas, el problema que se visualiza en la empresa consiste en la necesidad de agilización en determinadas actividades que, direccionadas a solventar problemáticas desde el enfoque de emprendimiento, necesita de una pasante de Administración de Empresas para denotar con agilización, organización, eficacia y eficiencia en los procesos que se implementan en la fundación, en concordancia de información obtenida a partir de la entrevista.

Justificación

Las organizaciones sin ánimo de lucro se encargan de contribuir beneficios a la comunidad para el crecimiento económico y regional de las sociedades. Por lo tanto, Fundación Casa del Pensamiento “Construyendo Territorios de Paz”, participa en diferentes actividades que fomentan al desarrollo regional del departamento del Caquetá en alianzas con entidades estatales del municipio y el departamento; así como las organizaciones sin ánimo de lucro nacionales e internacionales; para el fortalecimiento de comunidades como: emprendedores regionales; LGTBIQ+; estudiantes, entre otros. Dentro de las funciones de la Fundación; participan en el fomento de proyectos sociales y unidades productivas donde se implementa el seguimiento y control de las actividades desarrolladas a partir del ingreso de información correcta para su debida aprobación. Por ende, se busca que en apoyo desde la Universidad se integre estudiantes como pasantes para contribuir y apoyar las diferentes actividades administrativas que requiera la entidad desde los conocimientos adquiridos en la Escuela de Ciencias Administrativas; Contables, Económicas y de Negocios- ECACEN.

En concordancia con lo anterior, el porqué se debe hacer la pasantía radica en el compromiso entre las partes para fomentar a la pasante en la práctica a nivel profesional desde el campo laboral, y el fortalecimiento de la relación interinstitucional, abarcando actividades específicas del programa de administración de empresas para su aplicación, donde se denotan puntos clave de agilización, eficacia y eficiencia para la empresa. De esta manera, los beneficiarios del proceso de pasantía implica tanto a la pasante del programa profesional, como a la entidad a la que esta se vincula y la entidad universitaria, recordando el fortalecimiento de su vínculo y su direccionamiento a propiciar espacios que enriquezcan la experiencia de la estudiante, donde los principales aportes con los resultados de esta pasantía engloban tanto la

mejoría y agilización en procesos de la organización vinculada como escenario y parte fundamental del proceso, como el fortalecimiento de habilidades y capacidades de la pasante a partir de la experiencia, y como se ha mencionado, el compromiso y fortalecimiento interinstitucional entre las entidades.

Objetivos

Objetivo General:

Contribuir al fortalecimiento a los procesos administrativos y planes de negocio que se desarrollan en la Fundación Casa del Pensamiento “Construyendo Territorios de Paz”

Objetivos Específicos:

Coadyuvar al fortalecimiento de los procesos administrativos y operativos de la Fundación.

Participar en las actividades externas de acompañamiento; de acuerdo con las indicaciones dadas por la entidad.

Aportar aspectos administrativos desde los conocimientos adquiridos en la formación.

Metodología

Los pasos que se dan para llevar a cabo la pasantía consisten en:

I. Etapa de reconocimiento: En este paso se aborda la profundización respecto a lo que abarca la Fundación Casa del Pensamiento, cuyos elementos clave engloban tanto la revisión en redes sociales como la presentación de la pasante, revisión documental relativa a la entidad, además de la realización de preguntas al personal para ejecutar el segundo paso: la familiarización, vinculado directamente a un enfoque más específico de los proyectos implementados por la organización.

II. Etapa de Familiarización: La etapa de familiarización consiste en fortalecer los aspectos aprendidos tras el reconocimiento; esto abarca en la presentación de la pasante no solo al personal, sino también a los emprendedores vinculados en determinado proyecto, lo cual conlleva que estos distingan a la pasante como parte de la fundación y vean en ella un enlace con la organización. La familiarización también conlleva el conocer las herramientas básicas específicas que utiliza la fundación en sus implementaciones (softwares, formatos, etc.).

III. Etapa de Involucramiento e Implementación: Tras el reconocimiento y familiarización prosigue el involucramiento e implementación, los cuales radican tanto en el acompañamiento y participación de la pasante al personal de la fundación y a los emprendedores vinculados a determinados espacios de formación y capacitación en direccionamiento a fortalecer su aprendizaje desde enfoques empresariales y de habilidades para la vida en aras del desarrollo regional, como en la realización de actividades de registro de información, tratamiento de datos, relacionamiento directo con los emprendedores tanto de manera virtual como presencial para solicitar información y fomentar la comunicación, creación y contribución del diligenciamiento de formatos transversales para el proyecto, y asistencia a eventos específicos

que denotan por su importancia desde una visión multidimensional, cuyos ejes amplifican la potencialización empresarial y la visibilización de los emprendimientos vinculados, entre otras.

El cómo se realiza la pasantía aborda el seguimiento del plan de trabajo establecido en el inicio del proceso de la pasantía, priorizando sus objetivos y actividades propuestas y aprobadas tanto por la entidad universitaria como por la fundación, de manera en que se destaque el compromiso con las partes y la índole personal, cuyo propósito se fundamenta por la obtención de experiencia en el campo, y el desarrollo profesional.

En cuanto a las técnicas de recolección y análisis de la información, se emplea la observación desde el campo para determinar aspectos transversales respectivos a la entidad y sus *stakeholders*, seguimiento de redes sociales relativas a la fundación, seguimiento en línea, formularios desde la realización de encuestas a participantes del proyecto sea para la revisión de su asistencia a eventos específicos en marco del programa determinado, como a aspectos más exigentes como la aplicación de herramientas de caracterización, maduración, pre, post, respectivos a sus avances e involucramiento con los proyectos en desarrollo, y entrevistas tanto para las implementaciones dentro de la fundación como para los entregables específicos de la entidad universitaria desde el proceso de pasantía, donde las entrevistas se caracterizan por ser una herramienta clave para fortalecer elementos de información, sea de manera directa con los funcionarios de la entidad, como por sus vinculados, y análisis especialmente cualitativo, con enfoque en los contextos.

Desarrollo

Presentación de la Empresa

“Casa del Pensamiento – Construyendo Territorios de Paz” es una entidad sin ánimo de lucro tipo fundación, creada en Florencia Caquetá, en mayo de 2014 (L. Díaz. Comunicación Personal, 1 de noviembre de 2024). Su organización radica en una tipología principalmente horizontal, por lo que no se establecen niveles jerárquicos de orden tradicional.

A partir de la generación de alianzas estratégicas e involucramiento con la sociedad, la Fundación Casa del Pensamiento (FCP) se ha denotado como una organización que no solo ejerce un acompañamiento a las personas de diferentes municipios desde el enfoque de emprendimiento y empleabilidad, sino también fomenta importantes espacios de empoderamiento económico, reconciliación y desarrollo social inclusivo de la región.

Razón Social

Figura 1

Logo Fundación Casa del Pensamiento



Fuente. FB Fundación Casa del Pensamiento.

Fundación Casa del Pensamiento, con NIT No. 900.919.111 – 1; Fundación Casa del Pensamiento “Construyendo Territorios de Paz”.

Actividad Económica

La Fundación Casa del Pensamiento, al ser una entidad sin ánimo de lucro, no se fundamenta por la obtención de ganancias, de manera en que su enfoque se direcciona, esencialmente al desarrollo de proyectos y programas en beneficio de la sociedad, lo cual radica en brindar apoyo a comunidades en situación de vulnerabilidad, fomentar el aprendizaje desde la capacitación y formación, la cultura, la salud, la protección del medio ambiente a partir de actividades sostenibles, entre otros. Para la ejecución de estos proyectos cuentan con fondos a través de donaciones (donantes), colaboraciones con empresas y otras fuentes de financiamiento para llevar a cabo con idoneidad sus actividades de potencialización y fortalecimiento de emprendimientos de la región.

Reseña Histórica

Desde el año 2014, Casa del Pensamiento ha liderado procesos de formación, sensibilización, activación, movilización, construcción de liderazgo y participación para fortalecer el tejido social y la capacidad de respuesta antes los riesgos de protección de los niños, niñas, adolescentes, jóvenes, mujeres y en general población en condición de vulnerabilidad. Dicho trabajo ha sido consolidado a través de alianzas con organismos internacionales como ACNUR, GFA Consulting Group, ACDI VOCA, OIM y entidades locales como la Pastoral Social de la diócesis de Florencia, Fundación Yapawaira, Comisión de la verdad, entre otros, los cuales han aportado significativamente al desarrollo de la misma organización y al fortalecimiento de escenarios de empoderamiento e incidencia para la toma de decisiones, exigibilidad y goce efectivo de derechos que propendan por la transformación del territorio.

Estrategias artísticas y culturales para el buen uso del tiempo libre de los jóvenes, escuelas experimentales de creación sensorial, laboratorios de formación en derechos humanos y

pedagogías para la paz, así como acciones encaminadas a la reconstrucción de la memoria histórica y la identificación de iniciativas de emprendimientos colectivos, sostenibles e innovadores que mejoren la calidad de vida de los participantes, han sido parte de los logros por los cuales la Fundación es una de las organizaciones sociales que genera impacto positivo en la región (W. Artunduaga. Comunicación Personal, 8 de diciembre de 2024).

Misión

Para lograr su objeto misional, la fundación desarrolla las siguientes actividades, entre otras:

I. Impulsar proyectos que propicien el desarrollo social y cultural sostenible, desde una perspectiva de género y un enfoque participativo.

II. Dinamizar las iniciativas locales, que incluyan las diferentes manifestaciones artísticas, ambientales y educativas mediante gestión y acompañamiento.

III. Gestionar y ejecutar recursos de cooperación y otras formas de apoyo para proyectos de desarrollo y sostenibilidad ambiental y cultural.

IV. Generar espacios de participación a través de intercambio de experiencias, que propendan por la creación de una cultura de paz y reconciliación desde, con y para el territorio amazónico en la construcción de identidad regional y la reconstrucción de la memoria histórica.

(L. Diaz. Comunicación Personal, 1 de noviembre de 2024)

Visión

Nos visionamos como una organización sólida y reconocida, que contribuye al desarrollo de las comunidades a través de la consolidación de escenarios de participación, para la formación integral de las personas, sujetos conscientes y transformadores del contexto social, cultural y ambiental en el territorio. (L. Diaz. Comunicación Personal, 1 de noviembre de 2024)

Valores

Honestidad: Se adopta la honestidad en todos los procesos en determinación transversal de la transparencia para con los participantes que brindan su confianza en la fundación como a sus asociados, enfatizando en una relación llevada por la verdad.

Pasión: Las implementaciones dentro de la fundación se fundamentan en la dedicación y entusiasmo, de manera en que los proyectos en desarrollo reciban un resultado satisfactorio.

Empatía: La fundación se fundamenta en la capacidad de ponerse en los zapatos del otro, entendiéndose el notar los sentimientos y pensamientos del otro, fomentando una pertinente comunicación, y relacionamiento con este, cuyo elemento es clave en la implementación de proyectos sociales y la cotidianidad en sí.

Responsabilidad: Maneja un nivel de compromiso alto en aras del direccionamiento a propósitos establecidos de manera conjunta, cuyos relacionados e interesados obtengan la satisfacción ante acciones efectuadas con rectitud.

Descripción del Organigrama

En el área de dirección se encuentra el director y representante legal de la fundación, quien además de efectuar puntos de direccionamiento en torno a proyectos implementados por la fundación, también se centra en el campo legal desde la celebración de contratos, cumplimiento de aspectos legales, firma de formatos específicos como de convenios y relacionamientos interinstitucionales, entre otras actividades. En el área administrativa se engloba la gestión, evaluación, manejo de proveedores, presentación de informes financieros a entidades cooperantes, entre otras, actividades que fundamentan los procesos dentro y fuera de la organización. Asimismo, el área contable se comprende por actividades desde la índole de pagos, contractuales, afiliaciones, seguridad social, etc. Finalmente, en el área de proyectos (sociales) se

encuentran la coordinadora de proyectos, el dinamizador juvenil y las profesionales de emprendimiento; la coordinadora de esta área abarca la ideación, creación y, en general, la ruta de implementación en torno a proyectos determinados, además del seguimiento, supervisión y relacionamiento interinstitucional. El dinamizador juvenil cumple como un enlace entre participantes de los proyectos, especialmente desde el enfoque juvenil, de forma en que fomenta la participación a partir del relacionamiento. Por último, las profesionales de emprendimiento son aquellas que se involucran en mayor medida con los participantes de los proyectos, por lo que su reconocimiento de estos y sus actividades son más específicas desde el enfoque de la construcción de un vínculo, teniendo en cuenta su amplia gama de acompañamiento, recopilación de información, tratamiento de datos, proceso formativo y la ruta de fortalecimiento de los emprendimientos, además de la creación de formatos, supervisión continua y distribución de información.

Figura 2

Organigrama Fundación Casa del Pensamiento

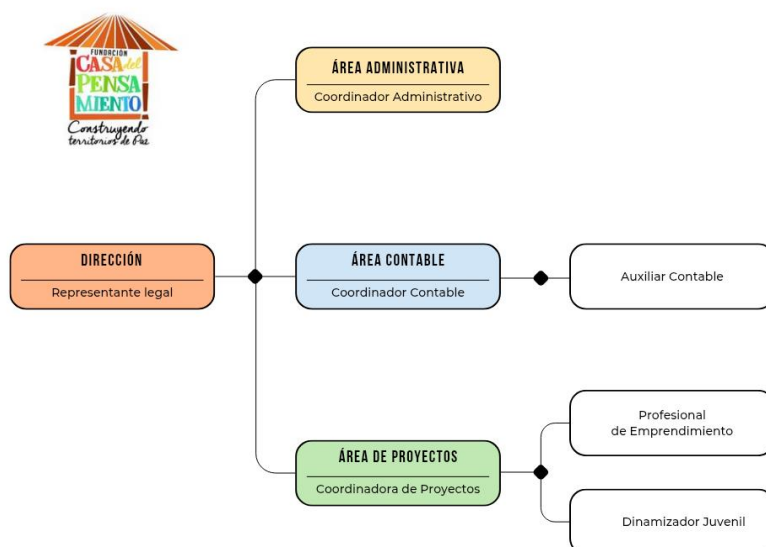

Fuente. Autoría Propia

Descripción del Área en la cual se Desarrolla la Práctica Profesional

El área en el cual se desarrolla el proceso de pasantía se ubica específicamente en el área de proyectos sociales con relacionamiento al área administrativa. Sus actividades engloban desde el acercamiento a los emprendedores participantes de los proyectos implementados por la fundación, como por el registro, análisis y tratamiento de datos e información.

El área de proyectos sociales de la fundación se fundamenta en el desarrollo de procesos con énfasis en la potencialización multidimensional de los participantes, sea desde el desarrollo personal como profesional en direccionamiento a la reconciliación, participación activa, construcción de paz, visibilización, generación de nuevas alianzas estratégicas, y en general, a la contribución del desarrollo regional desde el emprendimiento.

En esta área de proyectos sociales en relacionamiento con el área administrativa se encuentran actividades de análisis, registro, estructuración de formatos específicos transversales para la idónea gestión de elementos pertenecientes a esta, además de radicar en el vínculo con los supervisores de los programas.

Desarrollo de las Actividades Realizadas

Actividades

La Fundación Casa del Pensamiento (FCP) se ha destacado por sus implementaciones donde denota el aprendizaje, adaptabilidad y resiliencia, lo cual fundamenta el proceso como pasante, bajo este orden de ideas, se caracteriza por su involucramiento en proyectos sociales direccionados a la reconciliación, potencialización económica y empresarial, construcción de paz y participación de grupos específicos priorizados: de conflicto armado, desplazamiento, grupos indígenas, la mujer y el empoderamiento femenino, dinámica juvenil en contribución al desarrollo, etc.

Inicialmente y como pasante de la entidad, se implementa el apoyo en estructuración de Plan de Formación de la Fundación Casa del Pensamiento; esto, como su nombre indica, engloba aspectos de formación direccionada para los emprendimientos —de los municipios de Morelia, Florencia, Paujil, Belén de los Andaquíes, y Montañita— del proyecto “Sostenibilidad en Red” en marco del programa Restaurando Nuestro Futuro (ROF) de USAID, OIM y ACDI/VOCA, donde estos adquirirían capacitación en el espectro medioambiental, formación específica a la medida (siendo el eje de mayor durabilidad, con 50 horas de estudio virtual y de trabajo autónomo) y técnica personalizada (caracterizado por abarcar capacitaciones más personalizadas en concordancia con las necesidades específicas de los emprendedores del proyecto mencionado). Asimismo, se realiza la fijación de eventos en el calendario de la Fundación junto a su respectiva información y enlace e invitación a participantes, lo que fundamenta una mayor organización para estas formaciones que se profundizarán más adelante.

Cumpliendo con actividades y objetivos específicos planteados en el Plan de Trabajo para la pasantía, se lleva a cabo:

I. Apoyar la gestión administrativa a partir de la propuesta de un manual de funciones para la entidad:

Esto se ejecuta desde la estructuración del Manual de Funciones de la FCP, a partir de realización de preguntas al personal de la entidad, lo que se efectúa tras entrevistas orales y escritas. De esta manera, se cumple con la entrega (envío vía correo electrónico) de [propuesta] Manual de Funciones de la FCP al personal de la entidad (Véase Anexo C). El formato de “Manual de Funciones” radica en un elemento cuyo contenido pretende reflejar aspectos clave del equipo de trabajo de esta entidad. Un manual de funciones es una herramienta fundamental para una fundación sin ánimo de lucro, pues contribuye a la organización, eficiencia, orientación

y evaluación respectiva a los miembros del equipo, promoviendo así el logro de los objetivos y metas de la organización. En concordancia con lo anterior, la realización de esta propuesta direccionada a la Fundación Casa del Pensamiento abarca tanto a la contribución a la organización, y el apoyo a la gestión administrativa de la entidad, así como a la orientación respecto a los actores clave que la engloban.

II. Apoyar y fortalecer a los planes de negocio que se desarrollan en la fundación:

Se efectúa la realización y verificación de una matriz de evaluación destinada a analizar las alianzas alcanzadas que denotan por su relevancia entre los emprendedores del programa Restaurando Nuestro Futuro (ROF) y, asimismo, el diligenciamiento en torno a estas y su tipología. Anexo a ello, se apoya en la estructura en aspecto de redes sociales de la empresa para contribuir la divulgación de los servicios que ofrece la Fundación y en la base de material bibliográfico para entrega de hito.

En cuanto a capital de apalancamiento (que consiste resumidamente en la entrega de elementos claves para potencializar a los emprendimientos), se desarrolla la verificación como clasificación de elementos relativos a cotizaciones por emprendimientos ROF en torno a la lista propuesta por USAID: lista de elegibilidad de productos básicos de AID; donde se lleva a cabo la selección de código de elemento de cotizaciones por clasificación.

Se implementa la realización de llamadas a emprendedores del municipio de Florencia en torno a asistencia a encuentro presencial de Finanzas para la Equidad de USAID; profundización en información para llevar a cabo la creación de entregables propuestos (reporte en el sistema de información e informe que abarca sesiones realizadas, alianzas, logros, etc.). Además, se efectúa el acompañamiento a encuentro Finanzas para la Equidad de USAID (y asesores Banco Contactor). Por otra parte, se brinda apoyo en el evento PAZarela (Gran Plaza Florencia), con

enfoque en el intercambio de experiencias de emprendedores y el fomento al crecimiento desde la creación y fortalecimiento de alianzas.

También se realizan actividades de cargue de material fotográfico y audiovisual en nube respectiva a Hub Regional Caquetá, de ACDI/VOCA. Esto enfocado en las implementaciones y encuentros de los emprendedores —de los municipios de Morelia, Belén de los Andaquíes, Florencia, Paujil y Montañita— del proyecto Sostenibilidad en Red; y estructuración de entregables respectivos a hito iv, donde estos denotan por englobar tanto aspectos de la Ruta de Formación establecida para el proyecto Sostenibilidad en Red en marco del Programa ROF, como la determinación de alcances específicos de alianzas con el Sector Privado, la Cámara de Comercio y el Programa Finanzas para la Equidad, de USAID. Asimismo, se ejecuta la recopilación de evidencias brindadas por emprendedores respecto a su registro en sesiones de Formación CUN (Corporación Unificada Nacional de Educación Superior) y, en concordancia con ello, el posterior diligenciamiento de esta información en base de datos para su idónea identificación. Anexo a ello, se desarrolla la estructuración de Informe de la Implementación de la Estrategia de Relacionamiento con el Sector Privado y Resultados Alcanzados de Nuevas Alianzas para entrega de hito iv, entrega direccionada a los supervisores del proyecto.

Se efectúa la creación de cuerpo de Carta de Certificación de Formación para la Universidad Nacional Abierta y a Distancia (UNAD), y envío de invitaciones respectivas a clausura y rendición de cuentas del programa ROF, esto teniendo en cuenta directorio determinado por la FCP, así como el tratamiento de datos y estructuración de formato tipo cronograma desde ejemplar del proyecto Jóvenes con Coraje de USAID y ACDI/VOCA, en implementación con la FCP; determinación de quiénes asistirán a evento de Clausura y Rendición de Cuentas del programa ROF.

Asimismo, se lleva a cabo la contribución a diligenciamiento de formato de coevaluación en torno al proyecto, esto en desarrollo de la FCP, USAID, OIM, y ACDI/VOCA, principalmente en temas de formación, conexiones con ecosistema empresarial, capital de apalancamiento y habilidades reconciliadoras.

III. Aportar y contribuir a las unidades productivas de la entidad:

En el transcurso del desarrollo de la Pasantía en la Fundación Casa del Pensamiento (FCP), se implementa el contacto oral con emprendedores para solicitar información relativa a su Plan de Manejo Ambiental (PMA) y encadenamiento productivo. Esta actividad además de permitir un acercamiento con los emprendedores ROF, denota como una importante compuerta a la distinción de sus proyectos. Además, se abarca el tratamiento de estos datos, y distribución de actualizaciones respectivas a encuentros; donde las actividades radican en el uso de matrices de datos con información incompleta que es necesaria diligenciar; ello a partir de la llamada telefónica y el planteamiento de preguntas enfocadas en profundizar en aspectos propios de los emprendimientos; de encadenamiento productivo (si se encuentran encadenados a otra u otras empresas o no), y su Plan de Manejo Ambiental. Llevar a cabo estas actividades, como se plantea, logra un acercamiento con los emprendedores y sus proyectos, haciendo más fácil distinguir sus implementaciones, objetivos, experiencias y prospectos, además de aplicar aspectos administrativos a su acompañamiento, entre otros.

Asimismo, se asiste a reuniones presenciales, en acompañamiento a los emprendedores y a la Fundación Casa del Pensamiento en dinámicas transformadoras de capacitación y concientización:

Sembratón, un evento que se caracteriza por la unión de participantes y organizadores en fomento a “Sembrar un árbol, es sembrar una vida”. En fomento al acompañamiento de los

emprendedores, se asistió al Encuentro presencial y certificado de Facebook Meta, Impacto Tic, dado bajo alianzas del Programa de Jóvenes Resilientes de USAID y ACIDI/VOCA, la Fundación Casa del Pensamiento y la Universidad Nacional Abierta y a Distancia (UNAD). De esta misma manera, se efectúa acompañamiento a encuentro presencial de Habilidades Reconciliadoras y acompañamiento a emprendedores en dinámicas de socialización.

Por otro lado, se lleva a cabo la realización de matriz enfocada en la determinación de cotizaciones de los emprendimientos pertenecientes al proyecto sostenibilidad en red; este de manera específica y enfocada en líderes de emprendimiento. asimismo, se implementa el diligenciamiento de información en actas específicas de cotizaciones por emprendimiento (39 emprendimientos): acta de entrega de activos y/o insumos, como también se continua con la profundización y estructuración de entregables. por otra parte, se hace estructuración de matriz donde se planteen las cotizaciones de los emprendedores bajo determinación de elegibles, no elegibles y con disposiciones especiales, esto teniendo en cuenta códigos encontrados en lista propuesta por USAID, total de presupuesto de lista por emprendimiento, y demás; por lo que se cuenta con la asistencia de la pasante en reunión con supervisores del proyecto sobre esta importante matriz.

Se realizan llamadas en torno a programación campo del 11 al 15 de octubre, esto enfocado en el contacto oral con emprendedores para darles información respectiva a una pronta llamada evaluativa (por parte de los supervisores del proyecto Sostenibilidad en Red), cuestión sobre su desarrollo en sesiones de habilidades reconciliadoras y la implementación de un resumen de este eje, en la aplicación de conocimientos administrativos para su idónea comprensión sobre ello.

Por otro lado, se lleva a cabo la implementación de llamadas a emprendedores respecto a

selecciones de módulos para la Formación Técnica Especializada con la CUN, esto a partir de la inicial creación de encuesta y distribución de esta a los emprendedores del proyecto, y por medio de ella, el posterior diseño de matriz respectiva a formación técnica especializada; llamadas en torno a la confirmación del diligenciamiento de esta y contacto oral con emprendedores en cuanto a la elección idónea de los módulos propuestos por la CUN. De ello, se profundiza en la creación de otra matriz en la que se especifica el módulo elegido por emprendedor respecto a la formación técnica especializada (enfoque individual), en el que se planteen sus datos de contacto, de ubicación y del emprendimiento al que hace parte y, por supuesto, módulos seleccionados para la implementación de Formación Técnica Especializada. También desde el enfoque de capacitación, se efectúa el diseño de *Flyers* direccionados a invitar a los emprendedores del proyecto a encuentros específicos por municipio en torno a Talleres de Educación Financiera del programa de Finanzas para la Equidad de USAID.

en cuanto a otro proyecto, se lleva a cabo la asistencia a encuentro presencial del programa y proyecto en desarrollo jóvenes resilientes (YRA), en esta se hace aplicación de solicitud de información (encuestas) de estos emprendedores en torno a ingresos para emprendimientos pre, y etapas de maduración pre, y herramienta Psicosocial (YRATOOL).

Regresando al enfoque de emprendimientos ROF, se efectúa la recepción de estos emprendedores en la oficina de la FCP, esto para aceptar determinados productos e indicar el diligenciamiento de planilla en torno a ellos. El formato de diligenciamiento incluye datos específicos de los productos como nombre, cantidad, valor estimado, y recomendaciones (puede abarcar almacenamiento, etc.).

Se implementa la revisión de asistencias respectivas a emprendimiento potencial para salir del proyecto, esto a partir de revisión en plataforma ActivityInfo en los ejes de Formación

Específica a la Medida, Formación Técnica Especializada, Habilidades Reconciliadoras, y Formación Cuidado al Medio Ambiente. Además, se profundiza en el tratamiento de material fotográfico y audiovisual en nube relativa a ACDI/VOCA en torno a Hub Caquetá.

En cuanto a entregables transversales para el proyecto Sostenibilidad en Red, se efectúa el desarrollo de la estructura de reporte en el sistema de información de formación respecto a este en marco del Programa Restaurando nuestro futuro, así como la entrega del primero borrador de este a profesional de emprendimiento de la fundación. Además, se destaca la realización de llamadas a emprendedores para solicitar aspectos direccionados a alimentar página web en desarrollo por la FCP (Caquetá en tus Manos). Los aspectos engloban logo, lista de productos, descripción de cada producto, historia, y material fotográfico de los productos, donde se desarrolla un encuentro presencial con emprendedor (emprendimiento Natural Star Medics) para la estructuración de los aspectos solicitados a partir del acompañamiento especializado.

También se adopta la realización de llamadas (contacto oral) a emprendedores líderes en relación tanto a la implementación de Feria Comercial: Expoemprendimiento, un espacio de comercialización de productos locales, llevada a cabo en unión de la FCP y la UNAD, como a la recepción de capital de apalancamiento (elementos solicitados por emprendimientos para su potencialización). en este se efectúa la entrega de información respecto al evento, formación que realizaría para fortalecer a los emprendedores ROF en la presentación de su pitch, diligenciamiento de matriz para determinar costos de transporte en torno a la feria, y el recordatorio de firmas de actas de recepción (de elementos solicitados por los emprendimientos). Respecto a estas últimas, se emplea una modificación de actas de cotización de emprendimientos en cuanto a su valor económico de acuerdo con retroalimentación establecida por los supervisores del proyecto. De esa misma manera, se realiza el cargue de material fotográfico a

actas de cotización de emprendimientos ROF; estas caracterizadas por abarcar evidencias de recepción de los elementos solicitados por los emprendedores en fomento de su potencialización, con enfoque en ello, se crea una matriz específica para determinar el cargue de este material.

Se coordina con determinados emprendedores (para la elaboración de kits) para la llegada, envío y preparación de productos específicos para los kits, esto a partir de llamadas, y mensajería. Se informa de estas actualizaciones a personal de la FCP.

IV. Brindar acompañamiento personalizado y formación integral para los integrantes de la fundación:

El acompañamiento personalizado se efectúa tanto en eventos y capacitaciones, como en la realización de llamadas, donde se expresan aspectos administrativos en aras de fortalecer conocimientos desde esta área, por lo que se cuenta con la asistencia de la pasante a sesiones virtuales y presenciales, y acompañamiento a los emprendedores y a la Fundación Casa del Pensamiento en dinámicas con enfoque en los ejes de formación de habilidades reconciliadoras, formación técnica personalizada y formación específica a la medida, caracterizada por el apoyo en estas dinámicas de carácter social junto recopilación de contenido fotográfico de estas sesiones para su direccionamiento tanto a informes de actividades como el cargue de multimedia. Entre estas:

- Asistencia a Capacitación pitch, por la Universidad Nacional Abierta y a Distancia (UNAD) en énfasis al VII Expoemprendimiento Unadista, y creación de informe respecto a este, cargado con idoneidad en el drive de la Fundación. Distribución de material de apoyo a emprendedores ROF
- Asistencia a capacitación y taller en storytelling y pitch, por la Universidad Nacional Abierta y a Distancia (UNAD) en énfasis al VII Expoemprendimiento Unadista, y

creación de informe respecto a este, cargado con idoneidad en el drive de la Fundación, donde también se efectúa la distribución de material de apoyo a emprendedores ROF respecto a esta

- Asistencia a la 3ra Feria Agroturística, Artesanal y Rueda de Negocios, desarrollada del 14-16 de noviembre en Florencia., donde se acompaña a los emprendedores ROF tanto para saber de su experiencia en el evento, como para la obtención de material fotográfico y recolección de información destinada al diseño de la página web en desarrollo en contexto de la Fundación Casa del Pensamiento.

Por otro lado, se lleva a cabo la creación de Balance sobre encuentro presencial del programa Finanzas para la Equidad de USAID, en acompañamiento con Banco Contactar, el cual (junto a material fotográfico y audiovisual) se envía a la Coordinadora Técnica de la Fundación Casa del Pensamiento; asimismo, se abarca el tratamiento de datos y cargue de información en plataforma ActivityInfo respectiva a encuentro presencial del programa Finanzas para la Equidad de USAID, en acompañamiento con Banco Contactar; profundización y estructuración de entregables.

Se ejecuta la realización de llamadas en torno a nuevos kits ROF y recordatorio de clausura y rendición de cuentas del proyecto Sostenibilidad en Red, en marco del programa Restaurando Nuestro Futuro, y se llevan a cabo llamadas caracterizadas por ser de tipo recordatorio respecto al evento de clausura y rendición de cuentas Sostenibilidad en Red; respecto a este evento, se efectúa la estructuración de una presentación desde el enfoque de emprendimientos participantes en el proyecto (logo, descripción, foto).

Se realizan llamadas a emprendimientos seleccionados para llevar a cabo una presentación de sus implementaciones dentro del programa ROF, y se les hace envío de una guía donde se plantean los temas y preguntas específicos que abordaría su exposición; asimismo, se

efectúa la creación de diapositiva donde se evidencia material tipo fotográfico y audiovisual de implementaciones, y eventos del programa ROF, además de la contribución a la estructuración de presentación desde el enfoque de emprendimientos participantes en el proyecto (logo, descripción, foto, certificación, enlaces de desarrollo y testimonios).

Finalmente, se cumple con asistencia y acompañamiento a evento de clausura y rendición de cuentas del programa Restaurando Nuestro Futuro, donde se realizan encuestas tipo post, se toma material fotográfico, y se contribuye a la entrega de certificaciones respectivas a formaciones adoptadas en el desarrollo del proyecto.

V. Registro de información en plataforma para el control de los proyectos ejecutados en la fundación en alianzas con organizaciones sin ánimo de lucro nacionales e internacionales:

Acorde a lo establecido en el plan de trabajo, se hace registro de información/datos en plataformas como Activity Info y Bancoldex, donde se implementa el tratamiento de datos con enfoque en emprendedores del proyecto Sostenibilidad en Red en marco del programa Construyendo Nuestro Futuro (ROF) y Jóvenes con Coraje Fase III del programa Jóvenes Resilientes de USAID y ACIDI/VOCA. Este registro se halla caracterizado por listados de asistencia por sesión (virtual, presencial, e híbrida); una vez generada una lista de asistencia, estos datos deberán cargarse en determinadas plataformas, mientras que el tratamiento de datos abarca el manejo de información desde el aspecto individual del emprendedor vinculado como por el aspecto colectivo, donde se incluye al emprendimiento y asociados planteados en base de datos en general.

Finalmente, y en torno a estas sesiones, se destaca la asistencia a sesiones virtuales y presenciales, y acompañamiento a los emprendedores y a la Fundación Casa del Pensamiento en dinámicas con enfoque en los ejes de formación de habilidades reconciliadoras y formación

específica a la medida, caracterizada por el apoyo en estas dinámicas de carácter dinámico y social junto recopilación de contenido fotográfico de estas sesiones para su direccionamiento tanto a informes de actividades como el cargue de multimedia.

Se lleva a cabo la creación de formatos de asistencia para encuentros virtuales encadenados a la Universidad Nacional Abierta y a Distancia-UNAD, así como también la elaboración de un informe en torno a cada una de ellas (módulo 2: sostenibilidad ambiental; prácticas ecoeficientes); recopilación de datos de asistencia, y cruce de datos (matrices) para la identificación de emprendimientos asistentes y no asistentes. Así, y en concordancia con el apoyo a la estructuración del Plan de Formación para el Emprendimiento Casa del Pensamiento, se ejecuta de manera específica:

- Cargue y tratamiento de datos en la plataforma ActivityInfo (de más de 80 emprendedores); asistencia y apoyo al desarrollo del encuentro jóvenes ROF, y acompañamiento a los emprendedores; creación de informe escrito en torno a esta sesión.
- Tratamiento de datos para determinar posibles fallos de registro administrativo en la plataforma ActivityInfo; complemento de informe relativo al encuentro jóvenes ROF, y entrega de este.
- Presentación de informe enfocado en la capacitación (gestión empresarial) dada bajo alianza con la UNAD, y verificación de asistentes en sesión.
- Tratamiento de datos en plataforma y revisión de Jóvenes MEER (Jóvenes ROF); identificación de información respectiva a los asistentes y no asistentes de todos los municipios y cargue de esta en matriz localizada en la nube de la organización; y análisis de datos en plataforma ActivityInfo, estos pertenecientes a determinados emprendimientos que denotaron por su inasistencia en ciertas sesiones.

- Clasificación de emprendimientos asistentes y no asistentes en sesión de tipo virtual (por cada uno de los municipios); verificación y tratamiento de datos para identificar posibles errores de registro propios de los asistentes (mayoritariamente de tipo de ubicación de emprendimiento ROF).
- Diseño de formato de asistencia para captación de Seguridad y Salud en el Trabajo bajo la ponencia de Lina Díaz, profesional de emprendimiento de la Fundación Casa del Pensamiento. Asistencia a la sesión SG-SST, cargue y tratamiento de datos en la plataforma ActivityInfo en torno a esta capacitación.
- Apoyo a sesión virtual de la UNAD respecto a gestión empresarial: gestión operativa, y su posterior presentación y cargue de informe dedicado a ella. Creación de sesión en la plataforma ActivityInfo en torno a la formación específica a la medida, y su respectivo cargue de asistencias.
- Apoyo a encuentro virtual de formación UNAD: Responsabilidad Social Empresarial (RSE), creación de formato de asistencia y cargue de estas en plataforma ActivityInfo.
- Tratamiento de datos y cargue de asistencias en plataforma ActivityInfo respectivas a encuentro presencial: Capacitación de Servicios Financieros, por la Fundación Casa del Pensamiento, Colpensiones, Bancamía, Universidad Nacional Abierta y a Distancia (UNAD) y la Universidad de la Amazonía.
- Actualización de información respectiva a sesión de jóvenes MEER en plataforma ActivityInfo.
- Asistencia y apoyo a sesión virtual de la Universidad Nacional Abierta y a Distancia (UNAD): Taller de Educación Financiera; creación de formato de asistencia,

distribución de información de capacitación y creación de informe respectivo a encuentro virtual de formación UNAD (Fuentes de Financiación) junto su respectivo cargue en la nube de la organización.

- Registro y tratamiento de datos en ActivityInfo respecto a formación técnica personalizada para emprendimientos ROF llevada a cabo con la Corporación Unificada Nacional de Educación Superior (CUN)

- Registro y tratamiento de datos en ActivityInfo respecto a formación técnica personalizada para emprendimientos ROF llevada a cabo con Universidad Nacional Abierta y a Distancia (UNAD).

- Registro y tratamiento de datos en ActivityInfo respecto a formación técnica personalizada para emprendimientos ROF llevada a cabo con Bancamia, Fasecolda y Banco Contactar en marco del programa Finanzas para la Equidad, de USAID.

- Se hace envío de recopilación de evidencias cargadas en ActivityInfo; esta recopilación se dispone en el drive de la FCP para agilizar su acceso.

- Se lleva a cabo el cargue de material fotográfico en actas de recepción de capital de apalancamiento; para ello, se efectúa el escaneo de material a actas y cargue de estas en la nube de la FCP.

En complemento del cargue de datos de los participantes del proyecto en la plataforma de Bancoldex, se lleva a cabo la realización y diligenciamiento de actividades para generar la idónea certificación de los emprendedores/participantes en secciones de este campus, ello en los siguientes cursos: "Formalízate para hacer crecer tu negocio", "Administra tu negocio", "Ahorro y previsión", y "Crédito para el fortalecimiento de tu negocio". Se fundamenta la estructuración y cargue de certificaciones Bancoldex a la plataforma ActivityInfo como evidencia en

concordancia con municipios de manera satisfactoria.

Por otra parte, se realizan invitaciones a evento rendición de cuentas y clausura del programa Restaurando Nuestro Futuro, así como el registro de asistencias Yosoydigital en plataforma Activityinfo; por lo que se ejecuta el tratamiento de datos para diligenciamiento de listado de asistencia respectivo a la mencionada sesión.

Finalmente, se efectúa la realización de llamadas tanto para la aplicación de encuestas post y registro de la información solicitada en plataforma ActivityInfo, como para el recordatorio respectivo al Capital del Plan de Manejo Ambiental (PMA); por lo que se concluye con el cargue y tratamiento satisfactorio de esta información en plataforma.

VI. Apoyar la administración de redes sociales de la empresa para contribuir la divulgación de los servicios que ofrece la Fundación:

Para concluir, se lleva a cabo el apoyo a la administración de redes sociales a partir de cargue de contenido fotográfico y estructuración de descripción en torno a la clausura y rendición de cuentas del programa Restaurando Nuestro Futuro (ROF) para contribuir a la divulgación de las implementaciones de la Fundación y sus aliados.

VII. Realizar los informes y avances de seguimiento de las pasantías:

Se efectúa la entrega de informes tanto a la Fundación Casa del Pensamiento como a la Universidad Nacional Abierta y a Distancia en sus tiempos correspondientes. Anexo a esto, también se incluye la entrega de formato establecido por la FCP, Hoja de Tiempo, donde se plantean actividades desarrolladas mensualmente con su respectivo número de horas.

VIII. Realizar y presentar el informe final de la Pasantía, con el fin de concretar sus resultados y alcances.

Evidenciado en el presente.

Otras actividades:

- Se lleva adelante el apoyo en caracterización de niños, niñas y adolescentes en solicitud de iniciativa del Instituto Colombiano del Bienestar Familiar (ICBF) 2024-2025.
- Apoyo en empaque (presentación) de producto (velas) de emprendimiento vinculado al programa ROF, esto para la presentación de kits a los supervisores del proyecto.
- Se efectúa la capacitación en herramientas (software) tanto a personal como a pasantes y practicantes de la fundación.

Limitaciones Confrontadas en la Práctica

Los obstáculos que se confrontan en el proceso de pasantía radican en el retardo de respuesta y entrega respectiva a formatos específicos de la entidad universitaria, la falta de fraternización con el personal de la fundación teniendo en cuenta la tendencia a la introversión por parte de la pasante, y la insuficiente retención de información (también por parte de la pasante) a la hora de la implementación de actividades, en lo cual este último presenta una mejora satisfactoria.

Aportes del Pasante a la Empresa

En el proceso de pasantía se realizan importantes aportes en concordancia con aspectos establecidos en el plan de trabajo. En primer lugar, se cumplen todas las actividades de apoyo, relacionamiento, acompañamiento y contribución al desarrollo de implementaciones operativas en la organización, actividades que fundamentaron la agilización de estas. En segundo lugar, se lleva a cabo la estructuración de una propuesta del manual de funciones de la organización, organigrama de la fundación (Véase Figura 2) y se plantea un código MF propuesta para la FCP.

Aportes a la Institución Universitaria

El aporte con el que se contribuye como estudiante a la universidad del proceso de

pasantía radica en el compromiso del desarrollo de actividades en la práctica profesional, y aspectos obtenidos desde la aplicabilidad del plan de estudio, aprobación y el promedio superior como estudiante, lo cual brinda una visión y presentación de la Universidad Nacional Abierta y a Distancia ante otras entidades. Asimismo, la idoneidad de su efecto en esta entidad específica destaca el fortalecimiento de la relación interinstitucional entre la Universidad Nacional Abierta y a Distancia (UNAD) y la Fundación Casa del Pensamiento (FCP), lo cual, y desde el reconocimiento del convenio estratégico, fundamentaría la expansión del vínculo entre organizaciones y la oportunidad de que otros estudiantes realicen sus prácticas profesionales en la fundación, del mismo modo en que la universidad, a cambio, destaca por sus actividades de educación superior a participantes de los proyectos determinados por la entidad.

Descripción de la Problemática

Mediante el desarrollo del proceso de pasantía se destacó la búsqueda del fomento de la potencialización multidimensional de los emprendimientos vinculados a los proyectos abordados en este. Proyectos como Sostenibilidad en Red de USAID, OIM y ACIDI/VOCA, y Jóvenes con Coraje de USAID y ACIDI/VOCA, engloban actividades direccionadas al fortalecimiento empresarial, desarrollo económico, participación en el mercado, acciones para el aumento de la visibilidad y reconocimiento, además de la oportunidad de formar encadenamientos productivos tanto con otros emprendedores, como con grandes empresas. Lo anterior responde a la problemática que enfrentan las pequeñas empresas de darse a conocer en un espectro que cambia constantemente y abarca numerosos retos como lo es el mercado, las variables que complican de idóneo desarrollo, y en efecto, su baja de tasa de participación, comercialización, visibilización y relacionamiento estratégico.

La población manejada en torno a esta problemática y en el centro de las

implementaciones de estos proyectos, se caracterizan especialmente por jóvenes mayores de dieciocho años, y adultos con aspectos prioritarios como lo son el pertenecer a las víctimas del conflicto armado (población víctima), desplazados, tema de género, grupos étnicos, entre otros. La priorización fundamenta el compromiso hacia las comunidades específicas y su objeto por potencializar sus emprendimientos desde el acompañamiento, capacitación, formación, y el diseño de acciones de mejora que favorezcan sus proyectos empresariales y, asimismo, su calidad de vida, en lo cual Castañeda, J. G.; Camargo, J. A. & López, W. (2019) señala que “se contribuya a la necesidad de la reconstrucción de los tejidos sociales”.

Referentes Teóricos

Desde la aplicación de teorías en el desempeño profesional durante el proceso de pasantía, se destacan la teoría de las Relaciones Humanas de Elton Mayo, donde Firpo, C. A. (2021) indica que “la parte más importante y destacada de una organización es la humana”, de esta manera, denota en la importancia de la parte humana dentro de estas, por lo cual la entidad se fundamenta en el relacionamiento positivo para potencializar la productividad de los proyectos implementados, además, aborda temas sociales, el trabajo en equipo para la ejecución de actividades, el liderazgo desde la empatía y la comprensión, y la comunicación; la teoría burocrática de Max Weber se relaciona especialmente desde el enfoque de gestión documental, en el que y como plantea Reyes, V. J. (2020), “garantiza un correcto manejo de los documentos y una buena calidad en los flujos documentales”, cuya aplicación se ve representada en las actividades de registro, tratamiento de datos, análisis y organización documental adoptadas en el proceso de pasantía, priorizando la idónea contribución a la estructuración de entregables fundamentales para determinado proyecto. Asimismo, se aplica al proceso la Teoría del Emprendimiento de Joseph Schumpeter, que y de acuerdo con González, J. J., Cerón C. A. &

Alcazar, F. L. (2010) explica:

Schumpeter percibía al emprendedor como una persona extraordinaria que promovía nuevas combinaciones o innovaciones, aspecto clave en las implementaciones de la organización al enfocarse en la potencialización de los emprendedores, donde y resaltando que este tipo de actividades son las responsables primarias de la prosperidad recurrente que revoluciona el organismo económico; [...] esta función no consiste esencialmente en inventar algo o crear condiciones en las cuales la empresa puede explotar lo innovador; consiste, básicamente en conseguir que las cosas se hagan.

Lo anterior define el compromiso por la contribución de los emprendedores vinculados al desarrollo local y regional.

Referentes Técnicos

A partir del proceso del desarrollo de pasantía se efectúan importantes aspectos técnicos, los cuales incluyen, en primer lugar, el apoyo en el desarrollo de proyectos, cuyo objeto de fortalecimiento empresarial engloba actividades más específicas de formación, acompañamiento y participación en eventos determinados, entre otros, y en lo que, y de acuerdo con MinAgricultura (2025), orienta a facilitar el desarrollo de las tareas requeridas para agilizar los procesos. Asimismo, se fundamenta la contribución a la organización a partir de la estructura organizativa de la empresa, y la coordinación entre diferentes áreas a partir del Manual de Funciones, el cual, la Función Pública (s.f.), plantea que:

Es una herramienta de gestión de talento humano que permite establecer las funciones y competencias laborales de los empleos que conforman la planta de personal de las instituciones públicas; así como los requerimientos de conocimiento, experiencia y demás competencias exigidas para el desempeño de estos.

Además, a este se le incluye un organigrama de la entidad, lo cual UNIR (2023) indica que radica en “la representación visual de la estructura de una compañía, permitiendo identificar claramente la cadena de estructura y las áreas que la componen”.

La aplicación del apoyo logístico en los proyectos implementados por la fundación se ve representado en la contribución a las áreas productivas de la organización desde el acompañamiento y apoyo en estos, como en el compromiso con las actividades y así propiciar su agilización e idónea culminación, Además, y en concordancia con OnTrack (2023), “engloba la comunicación y coordinación”, esto desde la actividad de comunicación con emprendedores para coordinar la entrega de determinados productos pertenecientes a sus líneas productivas, direccionados a la elaboración de kits específicos del proyecto implementado, entre otras.

Referentes Legales

En concordancia con aspectos legales relacionados con las actividades específicas desarrolladas durante la pasantía, se plantea inicialmente el capítulo 8 del Acuerdo 0029 de diciembre 13 de 2013, por el cual se expide el Reglamento Estudiantil de la Universidad Nacional Abierta y a Distancia (Universidad Nacional Abierta y a Distancia, 2015, p.2), donde la entidad universitaria establece alternativas de opción de grado, y el Acuerdo No. 006 de mayo 28 de 2014, por el cual se reglamenta en el capítulo 8, las disposiciones de la Pasantía como opción de grado, de manera en que se profundiza en el tema de la pasantía, expediente elementos específicos de ello. Entre estos, la Universidad Nacional Abierta y a Distancia (2015) expone que los propósitos de la pasantía son:

- a) Poner en práctica los conocimientos y habilidades adquiridas en el proceso de formación,
- b) Actualizar conocimientos teóricos y prácticos en un escenario de trabajo en equipo y en ambientes laborales;
- c) Afianzar competencias para el ejercicio laboral y específico y la interacción social;
- d) Desarrollar actividades enmarcadas en planes de trabajo;
- e) Desarrollar un ejercicio laboral de acuerdo con normas y lineamientos organizacionales;
- f) Coadyuvar al fortalecimiento de las relaciones interinstitucionales de la Universidad, con acciones efectivas (p. 2).

En concordancia con lo anterior, y desde la experiencia del desarrollo de pasantía en la

Fundación Casa del Pensamiento “Construyendo Territorios de Paz”, cabe mencionar que cada uno de estos puntos fueron cumplidos con satisfacción.

Desde el enfoque de actividades específicas efectuadas dentro de la organización, se denota la Ley General de Archivos (Ley 594 de 2000), donde la Ley 594 de Archivos (2021), señala que “los archivos tienen por objetivo esencial el de disponer de la documentación organizada, en tal forma que la información institucional sea recuperable para su uso de la Administración en el servicio al ciudadano y como fuente de la Historia”, cuyo elemento legal recubre tanto el registro de información, tratamiento de datos y la organización de estos.

El tratamiento de datos y el registro de información forma parte de aspectos clave para la gestión, recopilación documental, estructuración de formatos específicos para la realización de entregables destinados a los donantes o supervisores de los proyectos. Asimismo, fundamentan el reconocimiento de participantes vinculados al proyecto respecto y diversos aspectos, por lo cual se agiliza el seguimiento, acompañamiento y comunicación, entre otros.

Por otra parte, se encuentra La Ley 2069 de 2020, distinguida como Ley de Emprendimiento, donde Colombia Ágil (2021) señala que “es una ley integral diseñada a la medida de todos los emprendedores, sin importar el tamaño de sus negocios”. Esto fundamenta el enfoque de las implementaciones en la fundación desde el ámbito de emprendimiento, su relacionamiento, fortalecimiento y potencialización empresarial. La Ley 2069/2020, de 31 de diciembre, de Emprendimiento (2020), expone que su objetivo radica en:

Establecer un marco regulatorio que propicie el emprendimiento y el crecimiento, consolidación y sostenibilidad de las empresas, con el fin de aumentar el bienestar social y generar equidad, y en el que anexa que dicho marco delineará un enfoque regionalizado de acuerdo a las realidades socioeconómicas de cada región (p. 1).

Aportes Técnicos, Tecnológicos o Científicos

Durante el desarrollo de la pasantía se estructura un Manual de Funciones para la Fundación Casa del Pensamiento “Construyendo Territorios de Paz”, donde y para su desarrollo, se efectúa la metodología tipo entrevista para la obtención de información y datos respectivos a los cargos determinados dentro de la fundación, de manera en que se facilitara el reconocimiento en torno a estos papeles fundamentales pertenecientes a la entidad. También, y desde el enfoque del manual de funciones, se realiza la propuesta y diseño de un organigrama de la fundación (Véase Figura 2), cuyo contenido establece de manera breve y concisa la estructura de la organización, áreas que la representan y cargos que hacen parte de su funcionamiento. Asimismo, se plantea un código MF, esto como una propuesta por defecto para la idónea presentación del manual de funciones de la FCP. Estos elementos se comparten a la fundación para su revisión satisfactoriamente.

Por otro lado, y en cuanto al apoyo a redes sociales de la entidad, se realizan estructuras específicas para estos medios, las cuales radican en propuestas a la fundación para su divulgación en redes sociales y el fomento comunicativo a partir de tecnologías de la información. Estas estructuras pueden apreciarse tanto en Instagram como en Facebook, y denotan por formar parte de eventos importantes para el proyecto.

Los logros tras estos aspectos engloban tanto la potencialización de visibilización, y la organización, de manera en que se establecen complementos para la fundación en cuanto a formatos y su presencia en redes, abarcando mayor participación, además, y desde el enfoque del proceso de pasantía, contribuye al fortalecimiento del desarrollo interinstitucional, y desde el espectro personal de la pasante, su desarrollo personal como profesional tras el desarrollo en el campo, lo cual establece el nivel elevado de logros alcanzados desde la obtención temporal de

experiencia, la participación en eventos transversales para el desarrollo local y regional, y el direccionamiento a la conversión completa de estudiante a profesional.

Experiencias Adquiridas

Las experiencias adquiridas desde el proceso de pasantía denotan en el desarrollo de capacidades en aras de implementaciones empresariales, y fortalecimiento profesional. En ello se logra la potencialización de la adaptabilidad en escenarios constantemente cambiantes; la potencialización del relacionamiento con empresas que destacan por su compromiso hacia el desarrollo de la región; la agilización en el uso de herramientas de las tecnologías de la información y la comunicación así como el reconocimiento de nuevos softwares y su debida utilización; se confrontan problemas empresariales más allá del enfoque teórico y se actúa en respuesta para su solución; se asiste a eventos específicos y transversales que fomentan el desarrollo, además de contar con actores estratégicos e importantes a nivel regional. Asimismo, y ante el acompañamiento de los emprendedores, se efectúa un relacionamiento positivo que contribuye a la agilización de las actividades. Por otra parte, se adopta una mayor capacidad *multitasking* en implementaciones, lo cual consiste es un aspecto clave de la experiencia en el campo laboral. Por otra parte, se comprende la importancia del manual de funciones para las organizaciones, y en reconocimiento de ello, se realiza una propuesta para la fundación, cuyo contenido también cuenta con el diseño de un organigrama para FCP; estos elementos fundamentan la contribución a la organización de la empresa.

Conclusiones

En el presente se evidencian los aspectos más transversales del desarrollo del proceso de pasantía en la Fundación Casa del Pensamiento “Construyendo Territorios de Paz”, cuya oportunidad de formar parte de sus implementaciones fundamentan no solo en el desarrollo de la práctica profesional en el campo, sino también el relacionamiento con personas comprometidas a actuar en aras del fortalecimiento y potencialización empresarial desde el emprendimiento y su contribución al desarrollo de la región; el estar justo ahí en estas actividades enriquecedoras desde el ámbito de capacitación, comunicación, ejecución, visibilización, encadenamiento productivo, acompañamiento, y el efecto de los resultados.

Este proceso, más que una obligatoriedad, otorga una nueva visión del entorno empresarial, la satisfacción de formar parte desde el reconocimiento de la experiencia y el aporte que brinda a la concientización respectiva a sus actividades, pues desde el comienzo hasta el final, se caracteriza por ser una fuente de información, aprendizaje, y desarrollo continuo tanto profesional como personal. La experiencia obtenida en este proceso es una contribuyente esencial para futuras actividades como profesional de administración de empresas, cuyas actividades que se efectúan en el trabajo de campo no solo fundamentaron el resultado de la aplicabilidad de conocimientos adquiridos desde la entidad universitaria, sino también la expansión del aprendizaje, la distinción aún más clara de elementos empresariales y la importancia de sus aportaciones al desarrollo organizacional y en direccionamiento a sus *stakeholders*.

En cuanto a recomendaciones, se sugiere una mejoría respecto a la respuesta y entrega de formatos específicos por parte de la entidad universitaria, de manera en que no se presenten confusiones y se otorgue un idóneo acompañamiento a la estudiante.

Glosario

Hito: Formato que engloba los avances o implementaciones más transversales en determinado tiempo, refleja actividades específicas que fundamentan cada una de ellas. De esta manera, DATA CRM (s.f.) indica que los hitos son eventos importantes dentro de un proyecto que se deben cumplir. Son fechas o fases que marcan el progreso del proyecto y ayudan a mantener a todos en el equipo enfocado en los objetivos.

Clausura: Cierre del proyecto. En complemento, Pérez, J. & Gardey, A. (2018) afirman que se llama clausura al acto que se lleva a cabo para dar por finalizado un evento o que establece el cierre de algo.

Rendición de Cuentas: La Función Pública (s.f.) la indica como la oportunidad en la que relacionados e interesados a determinado proyecto evidencian los resultados de las implementaciones, procesos, y demás, pertenecientes a este.

Dinamizador: Se caracteriza por ser la persona que fomenta la participación de determinados grupos de individuos, fundamentando su involucramiento en actividades a partir de su enlace, acercamiento y relacionamiento. (W. Artunduaga. Comunicación personal, 9 de diciembre de 2024)

Encadenamiento productivo: Radica en el relacionamiento de las empresas con otras entidades. (L. Cañaverl. Comunicación Personal, 4 de diciembre de 2024)

Capital de apalancamiento: Consiste en la entrega de capital (en especie) direccionada a potencializar a las empresas en concordancia con sus necesidades. (L. Cañaverl. Comunicación personal, 4 de diciembre de 2024)

Bibliografía

- ACDI/VOCA. (2023). *Programa Jóvenes Resilientes. Ampliando Oportunidades de Jóvenes en el Mundo*. <https://acdivoca.org.co/archivos/programas/programa-jovenes-resilientes/>
- Castañeda, J. G.; Camargo, J. A. y López, W. (2019). *Calidad de vida relacionada con la salud en población víctima del conflicto armado en Colombia*. *Psicología desde el Caribe*. http://www.scielo.org.co/scielo.php?pid=S0123-417X2019000200132&script=sci_arttext
- Colombia Ágil. (2021). *Ley de Emprendimiento*. Comercio, Industria y Comercio. Gobierno de Colombia. <https://www.colombiaagil.gov.co/tramites/intervenciones/ley-de-emprendimiento#:~:text=La%20Ley%202069%20de%202020,el%20tama%C3%B1o%20de%20sus%20negocios.>
- DATA CRM (s.f.). *Qué son Hitos y cómo usarlos*. Data CRM. <https://ayuda.datacrm.com/es/articles/8194931-que-son-hitos-y-como-usarlos>
- Firpo, C. A. (2021). *Corrientes de la Psicología laboral*. Universidad Nacional Tecnológica Nacional. [https://frrq.cvg.utn.edu.ar/mod/forum/discuss.php?d=2407&parent=6426#:~:text=Teor%C3%ADa%20de%20las%20relaciones%20humanas%20\(Elton%20Mayo\)%3A,la%20propia%20tarea%20que%20desarrolla.](https://frrq.cvg.utn.edu.ar/mod/forum/discuss.php?d=2407&parent=6426#:~:text=Teor%C3%ADa%20de%20las%20relaciones%20humanas%20(Elton%20Mayo)%3A,la%20propia%20tarea%20que%20desarrolla.)
- Función Pública (s.f.). *¿Sabe usted qué es el Manual de Funciones?* Gobierno de Colombia. https://www1.funcionpublica.gov.co/preguntas-frecuentes/-/asset_publisher/sqxafjubsrEu/content/-sabe-usted-que-es-el-manual-de-funcione-1/28585938?com_liferay_asset_publisher_web_portlet_AssetPublisherPortlet_INSTANCE_sqxafjubsrEu_assetEntryId=28749484&redirect=https%3A%2F%2Fwww1.funcionpublica.gov.co%2Fpreguntas-frecuentes%2F-

[%2Fasset_publisher%2FsqxafjubsrEu%2Fcontent%2F-sabe-usted-que-es-el-manual-de-funcione-1%2F28585938](#)

Función Pública. (s.f.). *¿Qué es rendir cuentas?* Gobierno de Colombia.

<https://www1.funcionpublica.gov.co/web/murc/que-es-rendir-cuentas-1>

Fundación Casa del Pensamiento. (19 diciembre 2024). *Fundación Casa del Pensamiento*.

[Clausura y Rendición de Cuentas del proyecto Sostenibilidad en Red]. Facebook.

<https://www.facebook.com/share/18bafdkrC2/>

González, J. J., Cerón C. A. y Alcazar, F. L. (2010). *Caracterización emprendedora de los empresarios en los Valles de Tundama y Sugamuxi*. Boyacá (Colombia).

[http://www.scielo.org.co/scielo.php?script=sci_arttext&pid=S1657-](http://www.scielo.org.co/scielo.php?script=sci_arttext&pid=S1657-62762010000200008#:~:text=Schumpeter%20percib%C3%ADa%20al%20empresario%20como,promov%C3%ADa%20nuevas%20combinaciones%20o%20innovaciones)

[62762010000200008#:~:text=Schumpeter%20percib%C3%ADa%20al%20empresario](http://www.scielo.org.co/scielo.php?script=sci_arttext&pid=S1657-62762010000200008#:~:text=Schumpeter%20percib%C3%ADa%20al%20empresario%20como,promov%C3%ADa%20nuevas%20combinaciones%20o%20innovaciones)

[%20como,promov%C3%ADa%20nuevas%20combinaciones%20o%20innovaciones](http://www.scielo.org.co/scielo.php?script=sci_arttext&pid=S1657-62762010000200008#:~:text=Schumpeter%20percib%C3%ADa%20al%20empresario%20como,promov%C3%ADa%20nuevas%20combinaciones%20o%20innovaciones).

Ley 594 de Archivos. (2021). *El CNMH realizará la 8.ª jornada de formación virtual en archivos vinculados con DD.HH., Memoria Histórica y Conflicto Armado*. Centro Nacional de Memoria Histórica.

[https://centrodememoriahistorica.gov.co/tag/ley-](https://centrodememoriahistorica.gov.co/tag/ley-594/#:~:text=De%20acuerdo%20con%20la%20Ley,fuente%20de%20la%20Historia%E2%80%9D%20%C2%B9)

[594/#:~:text=De%20acuerdo%20con%20la%20Ley,fuente%20de%20la%20Historia%E2](https://centrodememoriahistorica.gov.co/tag/ley-594/#:~:text=De%20acuerdo%20con%20la%20Ley,fuente%20de%20la%20Historia%E2%80%9D%20%C2%B9)

[%80%9D%20%C2%B9](https://centrodememoriahistorica.gov.co/tag/ley-594/#:~:text=De%20acuerdo%20con%20la%20Ley,fuente%20de%20la%20Historia%E2%80%9D%20%C2%B9).

Ley 2069/2020, de 31 de diciembre, de Emprendimiento. (2020). Función Pública. Gobierno de Colombia. <https://www.funcionpublica.gov.co/eva/gestornormativo/norma.php?i=160966>

MinAgricultura. (2025). *Profesional de Apoyo a la Gestión Administrativa y Operativa del Proyecto*. Gobierno de Colombia.

<https://www.minagricultura.gov.co/convocatorias/Paginas/CONVOCATORIA-->

[PROFESIONAL-DE-APOYO-A-LA-GESTION-ADMINISTRATIVA-Y-OPERATIVA-](https://www.minagricultura.gov.co/convocatorias/Paginas/CONVOCATORIA--)

[DEL-PROYECTO.aspx](#)

OIM. (2023). *Restaurando Nuestro Futuro*. ROF. ONU Migración.

<https://colombia.iom.int/es/restaurando-nuestro-futuro-rof>

Ortiz-García, J. M. (2006). *Guía descriptiva para la elaboración de protocolos de investigación*. Salud en Tabasco, 12(3), 530-540.

<https://www.redalyc.org/pdf/487/48712305.pdf>

OnTrack (2023). *¿Qué es un auxiliar logístico y cuál es su función en la cadena de suministro?*

<https://ontrack.global/que-es-un-auxiliar-logistico/>

Pérez, J. y Gardey, A. (2018). *Clausura - Qué es, definición y concepto*. Definición.

<https://definicion.de/clausura/>

Reyes, V. J. (2020). *Vigencia de la Teoría Burocrática de Max Weber y su Relación con la Satisfacción Laboral en una Institución Pública*. [Tesis de Maestría, Universidad Andina Simón Bolívar]. Repositorio Institucional UASB.

<https://repositorio.uasb.edu.ec/bitstream/10644/7786/1/T3189-MDTH-Reyes-Vigencia.pdf>

Schumpeter, J.A. (1950). *Capitalism, socialism and democracy*. New York: Harper y Brothers. <https://www.jstor.org/stable/42896905>

TV5. (13 diciembre 2024). *Canal TV5 Somos Región*. [Clausura y Rendición de Cuentas del Proyecto Sostenibilidad en Red]. Facebook.

<https://www.facebook.com/canaltv5/videos/1527968001939221/?mibextid=rS40aB7S9Ucbxw6v>

UNIR (2023). *Organigrama de una empresa: funciones, tipos y ejemplos*. La Universidad en Internet. México. <https://mexico.unir.net/noticias/economia/organigrama-empresa/>

Universidad Nacional Abierta y a Distancia. (2015). *Protocolo para el Desarrollo de Pasantías como Opción de Grado para los Estudiantes de Administración de Empresas*. ECACEN.

Universidad Nacional Abierta y a Distancia.

Anexos

Anexo A

Carta de Aceptación

FUNDACIÓN CASA DEL PENSAMIENTO

Construyendo Territorios de Paz

Nit: 900.919.111 – 1



Florencia Caquetá, 20 de agosto de 2024

Señores
 Coordinación de pasantías
 UNIVERSIDAD NACIONAL ABIERTA Y A DISTANCIA- UNAD
 CCAV-ZONA SUR

Ref: CARTA DE ACEPTACIÓN PARA REALIZAR PASANTÍA

Cordial saludo,

En atención, a la referencia me permito informar la aprobación para que la estudiante **ANGIE LUCERO GONZALEZ ESPINOSA**, identificada con cedula de ciudadanía 1.117.552.356 del Programa de Administración de Empresas, realice la **PASANTÍA PROFESIONAL** en **FUNDACIÓN CASA DEL PENSAMIENTO – Construyendo Territorios de Paz** durante un periodo de 4 meses, dando un cumplimiento de 640 horas exigidas por la universidad con un horario de cumplimiento.

LUNES A VIERNES: 08:00 AM -12:00 PM
 02:00 PM -06:00 PM

Lo anterior para su conocimiento, y demás fines pertinentes.

Cordialmente,

CAMILO BUITRAGO MEJÍA
 DIRECTOR Y REPRESENTANTE LEGAL
 FUNDACIÓN CASA DEL PENSAMIENTO

Cra 3B N° 15ª - 51, Barrio Porvenir Florencia (Caquetá). Tel. 310 281 26 86
 fcasadelpensamiento@gmail.com

Anexo B

Acta de Inicio Pasantía



FORMATO ACTA DE INICIO PASANTIAS

En la ciudad de Florencia, el día 24 del mes de septiembre, del año 2024, en la oficina del Centro Florencia, se reunieron el docente asesor Ariadna García Penna, el estudiante Angie Lucero González Espinosa, y el funcionario de la institución/empresa Yerson Javier Villegas Valderrama, con el propósito de iniciar formalmente la práctica profesional del estudiante como opción de grado:

Nombre de la institución/empresa: Fundación Casa del Pensamiento
 Intensidad horaria semanal: 40 horas
 Número de semanas: 16 semanas
 Horario: Lunes a viernes: 8:00am a 12:00pm y 2:00pm a 6:00pm

El estudiante ANGIE LUCERO GONZALEZ ESPINOSA identificado con cédula de ciudadanía número No. 1117552356 se compromete a cumplir con las actividades estipuladas en el plan de trabajo, según las características de sus funciones y siguiendo las normas éticas para el desarrollo de la pasantía.

El docente asesor ARIADNA GARCIA PENNA identificado con cédula de ciudadanía número No. 40.7834.400 se compromete a asesorar y apoyar al estudiante quien realizará el seguimiento y la realimentación permanente al plan de trabajo de la pasantía del estudiante, con un total de 16 horas.

El funcionario de la organización Yerson Javier Villegas Valderrama identificado con cédula de ciudadanía número No. 1117512577 Se compromete a realizar el acompañamiento y dirigir internamente la pasantía, y hará las veces de coordinador del plan de trabajo e interlocutor entre el estudiante y la empresa y entre la empresa y la UNAD, garantizando el logro de los objetivos propios de la pasantía: a) suministrar al estudiante el espacio y los elementos de trabajo necesarios para el desarrollo de la pasantía; b) hacerse responsable por la seguridad social y los riesgos profesional del practicante.

La fecha de esta acta es el punto de referencia para contabilizar el período de ejecución de la pasantía.

En constancia se firma:

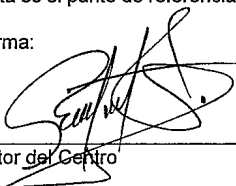
 Director del Centro

 Docente asesor

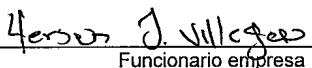
 Funcionario empresa

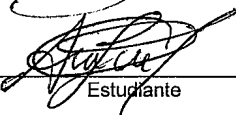
 Estudiante

Anexo C

Propuesta de Manual de Funciones

https://docs.google.com/document/d/1umHCFGafwY_S86NtrcfuUiFp_rVKn5ak/edit?usp=sharing&oid=116567681993581116854&rtpof=true&sd=true

Anexo D

Material Fotográfico de Actividades efectuadas en la Pasantía

Figura 3

Asistencia y participación en SEMBRATÓN, por la Fundación Casa del Pensamiento



Fuente. Autoría Propia.

Figura 4

Asistencia y participación en SEMBRATÓN, por la Fundación Casa del Pensamiento



Fuente. Autoría Propia.

Figura 5

Asistencia y participación en SEMBRATÓN, por la Fundación Casa del Pensamiento



Fuente. Fundación Casa del Pensamiento, 2024.

Figura 6

Asistencia y participación en Festival Digital, por Facebook META, y la Fundación Casa del Pensamiento



Fuente. Autoría Propia

Figura 7

Asistencia y participación en Festival Digital, por Facebook META, y la Fundación Casa del Pensamiento



Fuente. Fundación Casa del Pensamiento, 2024.

Figura 8

Asistencia y participación en sesión presencial PITCH, una alianza de Fundación Casa del Pensamiento y el SENA



Fuente. Autoría Propia.

Figura 9

Asistencia y participación en sesión presencial (dinámica) Habilidades Reconciliadoras, una alianza de Fundación Casa del Pensamiento y ACDI/VOCA



Fuente. Autoría Propia.

Figura 10

Asistencia y participación en PAZarela, Gran Plaza Florencia



Fuente. Autoría Propia

Figura 11

Asistencia y participación en sesión presencial (dinámica) Habilidades Reconciliadoras, una alianza de Fundación Casa del Pensamiento



Fuente. Autoría Propia.

Figura 12

Acompañamiento encuentro Finanzas para la Equidad, de USAID, y asistencia de Banco Contactor



Fuente. Autoría Propia

Figura 13

Encuentro presencial Jóvenes Resilientes (YRA)



Fuente. Fundación Casa del Pensamiento.

Figura 14

Registro de información y tratamiento de datos en plataforma Activityinfo.

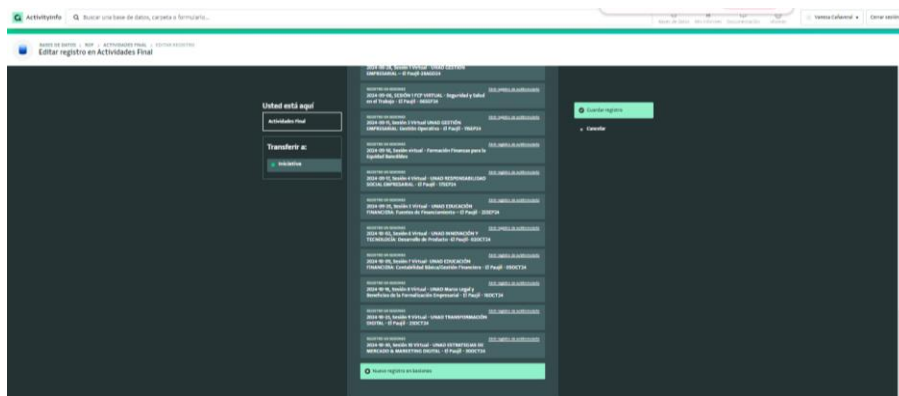

Fuente. Autoría Propia.

Figura 15

Evento Clausura y Rendición de Cuentas Restaurando Nuestro Futuro 13DIC24



Fuente. Autoría Propia

Figura 16

Evento Clausura y Rendición de Cuentas Restaurando Nuestro Futuro 13DIC24



Fuente. Fundación Casa del Pensamiento, 2024

Figura 17

Apoyo en Redes Sociales, 19DIC24



Fuente. Autoría Propia, FCP, 2024

Figura 18

Tratamiento y registro de información en plataforma ActivityInfo a partir de aplicación de encuestas POST

Fecha diligenc...	Tipo de encuesta	Nombre del e...	Integrantes d...	¿Listo actual...	1.1 ¿Cuál es e...	1.2. Describ...	Departament...	Municipios N...
2024-12-17	Post	Coopercascan	1 registro	<input checked="" type="radio"/>	a. Emrendimi...	b. Pecuaria	Caquetá	Florencia
2024-12-17	Post	Vibra Amazonía	1 registro	<input checked="" type="radio"/>	a. Emrendimi...	k. Agroindustrial	Caquetá	Florencia
2024-12-17	Post	Asociación Casa...	1 registro	<input checked="" type="radio"/>	a. Emrendimi...	g. Artesanías	Caquetá	Belén De Los A...
2024-12-17	Post	Asociación Arte...	1 registro	<input checked="" type="radio"/>	a. Emrendimi...	d. Servicios	Caquetá	Florencia
2024-12-17	Post	Dulcedén - Age...	1 registro	<input checked="" type="radio"/>	a. Emrendimi...	m. Turismo	Caquetá	Morella
2024-12-17	Post	Arbol y Miel	1 registro	<input checked="" type="radio"/>	a. Emrendimi...	k. Agroindustrial	Caquetá	Florencia
2024-12-17	Post	Amazónico COL	1 registro	<input checked="" type="radio"/>	a. Emrendimi...	k. Agroindustrial	Caquetá	Florencia
2024-12-17	Post	Santuario Travel	1 registro	<input checked="" type="radio"/>	a. Emrendimi...	m. Turismo	Caquetá	Montalita
2024-12-17	Post	Artesanías Magi...	1 registro	<input checked="" type="radio"/>	a. Emrendimi...	g. Artesanías	Caquetá	El Paujil
2024-12-17	Post	Asociación de D...	1 registro	<input checked="" type="radio"/>	a. Emrendimi...	k. Agroindustrial	Caquetá	Belén De Los A...

Registro Configurar

FECHA DEL DILIGENCIAMIENTO
2024-12-17

TIPO DE ENCUESTA
Post

NOMBRE DEL EMPRENDEIMIENTO
Vibra Amazonía

¿LISTO ACTUALMENTE? a. Emrendimiento / negocio

1.1 ¿CUAL ES EL SECTOR DONDE SE DESARROLLA SU EMPRENDEIMIENTO?
k. Agroindustrial

1.2 DESCRIBA EL EMPRENDEIMIENTO QUE LISTO TIENE
Empresa se transformación de cacao en chocolate de mesa y chocolatinas

1.3 UBICACIÓN GEOGRÁFICA
Caquetá, Florencia

1.4 VEREDAS/CORREGIMIENTO
N/A

1.5 BARRIO
Villa Morica

Fuente. Autoría Propia