

**PRUEBA DE HABILIDADES PRACTICAS CCNA
EVALUACIÓN**

JESUS ANTONIO PORRAS

**UNIVERSIDAD NACIONAL ABIERTA Y A DISTANCIA
ESCUELA DE CIENCIAS BÁSICAS Y TECNOLOGÍA
2019**

**DIPLOMADO DE PROFUNDIZACIÓN CISCO
DISEÑO E IMPLEMENTACIÓN DE SOLUCIONES INTEGRADAS LAN /
WAN7 OPCÍ.**

**PRUEBA DE HABILIDADES PRACTICAS CCNA
EVALUACIÓN**

JESUS ANTONIO PORRAS

GRUPO 203092_28

**DIRECTOR
JUAN CARLOS VESGA
TUTOR
GERARDO GRANADOS ACUÑA**

**UNIVERSIDAD NACIONAL ABIERTA Y A DISTANCIA
ESCUELA DE CIENCIAS BÁSICAS, TECNOLOGÍA E INGENIERÍA
PROGRAMA INGENIERÍA ELECTRÓNICA
MEDELLÍN
2019**

RESUMEN.

La principal característica de un protocolo de enrutamientos es que esta permite compartir información entre los diversos ROUTERS de manera remota y actualizar de manera dinámica la información de enrutamiento a sus propias tablas y compartirlas entre sí.

La ventaja más significativa de los routers con protocolo dinámico es que este permite hacer un informe en el cambio de la topología (RUTAS) entre los distintos routers de la red y estos a su vez aprenden automáticamente las nuevas redes, así como las bajas de las mismas.

Podemos decir que uno de los primeros protocolos utilizados formalmente es el RIP en su versión, aunque muchos de los algoritmos usados en el son productos directos del abuelo ARPANET. Aun cuando el RIP ha evolucionado a su versión 2, este aun presenta algunos problemas de escalamiento, dejándolo atrás cuando se requiere de redes grandes, una mejor opción es usar versiones de protocolos más avanzados tales como el IGRP y el EIGRP, ambos productos de CISCO

ABSTRACT

We can say that one of the first protocols used formally is the RIP in its version, although many of the algorithms used in it are direct products of the grandfather ARPANET. Even though the RIP has evolved to version 2, it still presents some scaling problems, leaving it behind when large networks are required, a better option is to use more advanced protocol versions such as IGRP and EIGRP, both CISCO products.

The main characteristic of a routing protocol is that it allows to share information between the different ROUTERS remotely and dynamically update the routing information to its own tables and share them with each other.

The most significant advantage of routers with dynamic protocol is that it allows reporting in the change of the topology (ROUTES) between the different routers in the network and these in turn automatically learn the new networks, as well as the lows of the same.

CONTENIDO

| | |
|---|--------------------------------------|
| RESUMEN | 3 |
| ABSTRACT | 3 |
| 1. INTRODUCCIÓN..... | 6 |
| 2. OBJETIVOS | 7 |
| 2.1. Objetivo General..... | 7 |
| 2.1.1. Objetivos Específicos | 7 |
| 3. DESARROLLO ESCENARIO 1..... | 8 |
| 3.1.1. ESCENARIOS PROPUESTOS PARA LA PRUEBA DE HABILIDADES..... | 9 |
| 3.2. PACKET TRACER – VERSION 7.2 | ¡Error! Marcador no definido. |
| 3.2.1. SITUACIÓN | ¡Error! Marcador no definido. |
| 3.2.1.1. DISPOSITIVOS REQUERIDOS PARA SU TOPOLOGÍA | ¡Error! Marcador no definido. |
| 3.2.2. DESCRIPCIÓN DE LAS ACTIVIDADES..... | ¡Error! Marcador no definido. |
| 3.2.2.1. Asignación Vlan y puertos | ¡Error! Marcador no definido. |
| 3.2.2.2. Creación vlan 1 en SW3 | ¡Error! Marcador no definido. |
| 3.2.2.3. Tabla de enlace troncal en SW2 | ¡Error! Marcador no definido. |
| 3.2.3. R2 DHCP para vlan 100 y vlan 200 | ¡Error! Marcador no definido. |
| 3.2.3.1. Verificación | ¡Error! Marcador no definido. |
| 4. DESARROLLO ESCENARIO 2..... | 37 |
| 4.1. ESCENARIO 2 | 38 |
| | 38 |
| 4.1.1. CONFIGURACIÓN BÁSICA DEL ROUTER EN R1, R2 Y R3..... | 39 |
| 4.1.2. CONFIGURACIÓN BÁSICA DEL SWITCH EN S1 Y S3 | 39 |
| 4.1.2.1. Enrutamiento R1..... | 39 |
| 4.1.2.2. Enrutamiento R2..... | 40 |
| 4.1.2.3. interface gigabitEthernet 0/0 | 41 |
| 4.1.2.4. Enrutamiento R3..... | 43 |
| 4.1.2.5. Web server | 46 |
| 4.1.3. Verificar información de OSPF | 49 |
| R1 | 49 |
| R2 | 50 |
| R3 | 51 |
| 4.1.4.1 Visualizar lista interface y costo de ancho de banda..... | 52 |
| 4.2. CREACIÓN VLANS S1..... | 56 |
| 4.2.1. ENCAPSULAMIENTO ROUTING | 56 |
| 4.2.2. . CONFIGURACIÓN | 58 |
| Puerto troncal..... | 61 |
| S3..... | 61 |
| Troncal..... | 62 |
| 5. CONCLUSIONES..... | 71 |
| 6. REFERENCIAS BIBLIOGRÁFICAS..... | 72 |

LISTA DE TABLAS

| | |
|--|--------------------------------------|
| Tabla 1 Tabla de direccionamiento | ¡Error! Marcador no definido. |
| Tabla 2 Asignación de VLAN y de puertos..... | ¡Error! Marcador no definido. |
| Tabla 3 enlaces troncales..... | ¡Error! Marcador no definido. |
| Tabla 4 OSPFv2 área 0..... | 38 |
| Tabla 5 OSPFv2 area 0..... | 49 |
| Tabla 6 Creación vlans S1 | 56 |

| | |
|--|----|
| Tabla 7 Configurar DHCP pool para VLAN 30..... | 66 |
| Tabla 8 Configurar DHCP pool para VLAN 40..... | 67 |

LISTA DE ILUSTRACIONES

| | |
|--|-------------------------------|
| Ilustración 1 Escenario 1..... | 9 |
| Ilustración 2 topología | ¡Error! Marcador no definido. |
| Ilustración 3 Verificación comando show vlan en SW1..... | ¡Error! Marcador no definido. |
| Ilustración 4 Verificación comando show vlan | ¡Error! Marcador no definido. |
| Ilustración 5 Verificación comando show vlan | ¡Error! Marcador no definido. |
| Ilustración 6 En Server | ¡Error! Marcador no definido. |
| Ilustración 7 Verificación en Laptop20, Laptop21, | ¡Error! Marcador no definido. |
| Ilustración 8 PC20, PC21, | ¡Error! Marcador no definido. |
| Ilustración 9 Laptop30, Laptop31,..... | ¡Error! Marcador no definido. |
| Ilustración 10 PC30 y PC31..... | ¡Error! Marcador no definido. |
| Ilustración 11 Verificación comando show nat translation y show nat statistics. ¡Error! Marcador no definido. | |
| Ilustración 12 Verificación R2 DHCP para vlan 100 y vlan 200..... | ¡Error! Marcador no definido. |
| Ilustración 13 Ping entre en servidor con laptop 30 y 31, pc 30 y 31 y R3 | ¡Error! Marcador no definido. |
| Ilustración 14 NIC instalado en direcciones IPv4 e IPv6 de Laptop30, de Laptop31, de PC30 y obligación | ¡Error! Marcador no definido. |
| Ilustración 15 direccionamiento ipv6 auto config DHCP | ¡Error! Marcador no definido. |
| Ilustración 16 PC30 Y PC31 | ¡Error! Marcador no definido. |
| Ilustración 17 configuración en R1..... | ¡Error! Marcador no definido. |
| Ilustración 18 configuración en R2..... | ¡Error! Marcador no definido. |
| Ilustración 19 Configuración en R3 | ¡Error! Marcador no definido. |
| Ilustración 20 Verificación mediante Ping entre ellos..... | ¡Error! Marcador no definido. |
| Ilustración 21 Topología Final escenario 2 Conectado | ¡Error! Marcador no definido. |
| Ilustración 22 Conectividad R1 A R2 | 46 |
| Ilustración 23 Conectividad R2 A Web Server | 47 |
| Ilustración 24 Conectividad R3 | 48 |
| Ilustración 25 PC-INTERNET..... | 48 |
| Ilustración 26 Visualización ospf 1 router R1 | 52 |
| Ilustración 27 Visualización ospf 1 router R2..... | 52 |
| Ilustración 28 Visualización ospf 1 router R3..... | 52 |
| Ilustración 29 Visualizar lista interface y costo de ancho de banda..... | 52 |
| Ilustración 30 Visualizar lista interface y costo de ancho de banda R1 | 53 |
| Ilustración 31 Visualizar lista interface y costo de ancho de banda R2 | 54 |
| Ilustración 32 Visualiza ospf id, router, routing network y passive interface R1 | 54 |
| Ilustración 33 Visualiza ospf id, router, routing network y passive interface R2 | 54 |
| Ilustración 34 Visualiza ospf id, router, routing network y passive interface R3 | 55 |
| Ilustración 35 S1# | 60 |
| Ilustración 36 Puerto troncal | 61 |
| Ilustración 37 S3# | 65 |
| Ilustración 38 uso de Ping y Traceroute..... | 68 |
| Ilustración 39 PING R1 A R2 | 69 |
| Ilustración 40 PING R2 A R3 | 69 |
| Ilustración 41 TOPOLOGIA..... | 70 |

1. INTRODUCCIÓN

Las redes modernas continúan evolucionando para adaptarse a la manera cambiante en que las organizaciones realizan sus actividades diarias. Ahora los usuarios esperan tener acceso instantáneo a los recursos de una compañía, en cualquier momento y en cualquier lugar. Estos recursos incluyen no solo datos tradicionales, sino también de video y de voz. También hay una necesidad creciente de tecnologías de colaboración que permitan el intercambio de recursos en tiempo real entre varias personas en sitios remotos como si estuvieran en la misma ubicación física.

Los distintos dispositivos deben trabajar en conjunto sin inconvenientes para proporcionar una conexión rápida, segura y confiable entre los hosts. Los switches LAN proporcionan el punto de conexión a la red empresarial para los usuarios finales y también son los principales responsables del control de la información dentro del entorno LAN. Los routers facilitan la transmisión de información entre redes LAN y, en general, desconocen a los hosts individuales. Todos los servicios avanzados dependen de la disponibilidad de una infraestructura sólida de routing y switching sobre la que se puedan basar. Esta infraestructura se debe diseñar, implementar y administrar cuidadosamente para proporcionar una plataforma estable necesaria.

2. OBJETIVOS.

2.1. Objetivo General.

Implementar una solución ante una problemática determinada en una pequeña empresa que quiere establecer un diseño de red que beneficie la conectividad y la eficiencia en el transporte de voz, audio y video en todas sus sucursales.

2.1.1. Objetivos Específicos

- configuración básica del Router, switches y dispositivos host
- establecer protocolos de enrutamiento dinámico, ospf, nat y dhcp
- solucionar posibles fallas en la conectividad.

3. DESARROLLO ESCENARIO 1

3.1 DESCRIPCIÓN DE LAS ACTIVIDADES

1. **SW1** VLAN y las asignaciones de puertos de VLAN deben cumplir con la tabla 1.
2. Los puertos de red que no se utilizan se deben deshabilitar.
3. **La información** de dirección **IP R1, R2** y R3 debe cumplir con la tabla 1.
4. **Laptop20, Laptop21, PC20, PC21, Laptop30, Laptop31, PC30 y PC31** deben obtener información IPv4 del servidor DHCP.
5. **R1** debe realizar una NAT con sobrecarga sobre una dirección IPv4 pública. Asegúrese de que todos los terminales pueden comunicarse con Internet pública (haga ping a la dirección ISP) y la lista de acceso estándar se **llama INSIDE-DEVS**.
6. **R1** debe tener una ruta estática predeterminada al ISP que se configuró y que incluye esa ruta en **el dominio** RIPv2.
7. **R2** es un servidor de DHCP para los dispositivos conectados al puerto FastEthernet0/0.
8. **R2** debe, además de enrutamiento a otras partes de la red, ruta entre las VLAN 100 y 200.
9. El Servidor0 es sólo un servidor IPv6 y solo debe ser accesibles para los dispositivos en R3 (ping).
10. La NIC instalado en direcciones IPv4 e IPv6 de Laptop30, de Laptop31, de PC30 y obligación de configurados PC31 simultáneas (dual-stack). Las direcciones se deben configurar mediante DHCP y DHCPv6.
11. La interfaz FastEthernet 0/0 del R3 también deben tener direcciones IPv4 e IPv6 configuradas (dual- stack).
12. R1, R2 y R3 intercambian información de routing mediante RIP versión 2.
13. R1, R2 y R3 deben saber sobre las rutas de cada uno y la ruta predeterminada desde R1.
14. Verifique la conectividad. Todos los terminales deben poder hacer ping entre sí y a la dirección IP del ISP. Los terminales bajo **el R3** deberían poder hacer IPv6-ping entre ellos y el servidor.

3.1.1. ESCENARIOS PROPUESTOS PARA LA PRUEBA DE HABILIDADES

Ilustración 1 Escenario 1

Escenario 1

Una empresa posee sucursales distribuidas en las ciudades de Bogotá y Medellín, en donde el estudiante será el administrador de la red, el cual deberá configurar e interconectar entre sí cada uno de los dispositivos que forman parte del escenario, acorde con los lineamientos establecidos para el direccionamiento IP, protocolos de enrutamiento y demás aspectos que forman parte de la topología de red.

Topología de red

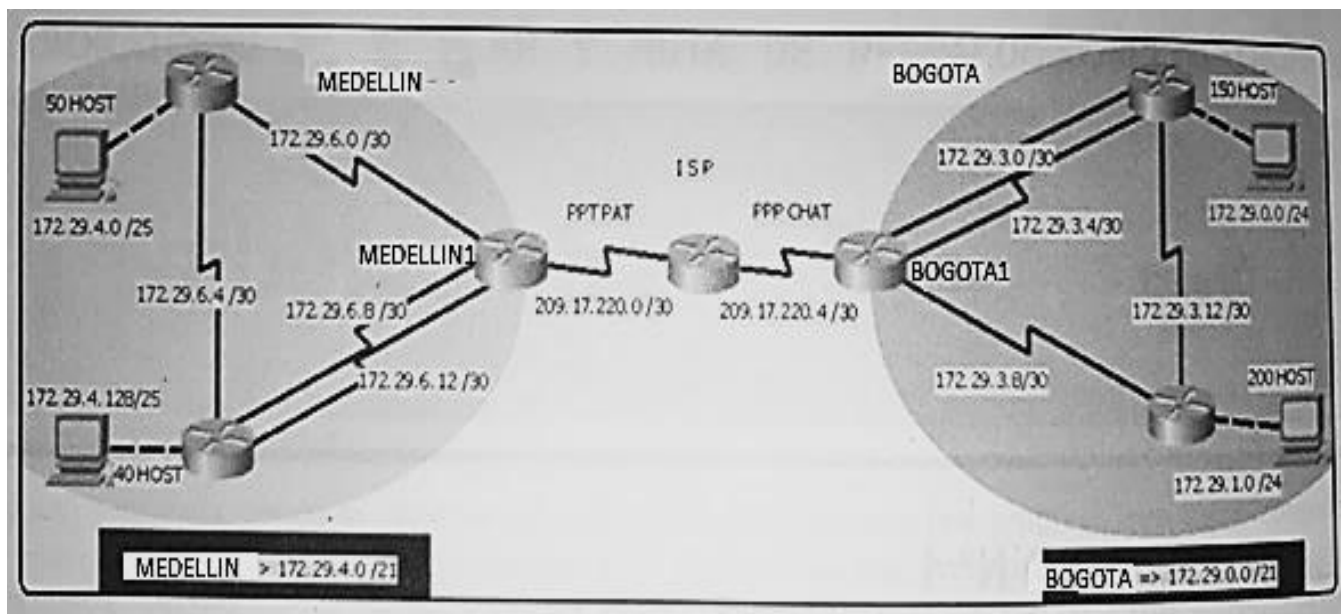

Este escenario plantea el uso de RIP como protocolo de enrutamiento, considerando que se tendrán rutas por defecto redistribuidas; asimismo, habilitar el encapsulamiento PPP y su autenticación.

Los routers Bogota2 y medellin2 proporcionan el servicio DHCP a su propia red LAN y a los routers 3 de cada ciudad.

Debe configurar PPP en los enlaces hacia el ISP, con autenticación. Debe habilitar NAT de sobrecarga en los routers Bogota1 y medellin1.

Desarrollo

Como trabajo inicial se debe realizar lo siguiente.

- Realizar las rutinas de diagnóstico y dejar los equipos listos para su configuración (asignar nombres de equipos, asignar claves de seguridad, etc.).

 - Realizar la conexión física de los equipos con base en la topología de red
- Configurar la topología de red, de acuerdo con las siguientes especificaciones.

Topología de la red sin conectividad

TABLA DE DIRECCIONAMIENTO

| Device | Interface | Ip Address | Subnet Mask | gateway |
|-----------|-----------|--------------|-----------------|--------------|
| Medellin1 | S0/1/1 | 209.17.220.1 | 255.255.255.252 | 209.17.220.0 |
| | S0/0/1 | 172.29.6.1 | 255.255.255.252 | 172.29.6.0 |
| | S0/0/0 | 172.29.6.9 | 255.255.255.252 | 172.29.6.8 |
| | S0/1/0 | 172.29.6.13 | 255.255.255.252 | 172.29.6.12 |
| Medellin2 | S0/0/1 | 172.29.6.2 | 255.255.255.252 | 172.29.6.0 |

| | | | | |
|-----------|--------|--------------|-----------------|--------------|
| | S0/0/0 | 172.29.6.5 | 255.255.255.252 | 172.29.6.4 |
| | G0/0 | 172.29.4.1 | 255.255.255.128 | 172.29.4.0 |
| | | | | |
| Medellin3 | S0/0/0 | 172.29.6.6 | 255.255.255.252 | 172.29.6.4 |
| | S0/0/1 | 172.29.6.10 | 255.255.255.252 | 172.29.6.8 |
| | S0/1/0 | 172.29.6.13 | 255.255.255.252 | 172.29.6.12 |
| | gG0/0 | 172.29.4.129 | 255.255.255.128 | 172.29.4.128 |
| | | | | |
| ISP | S0/0/0 | 209.17.220.2 | 255.255.255.252 | 209.17.220.0 |
| | S0/0/1 | 209.17.220.5 | 255.255.255.252 | 209.17.220.4 |
| | | | | |
| Bogota1 | S0/1/1 | 172.29.3.1 | 255.255.255.252 | 172.29.3.0 |
| | S0/1/1 | 172.29.3.5 | 255.255.255.252 | 172.29.3.4 |
| | S0/1/1 | 172.29.3.9 | 255.255.255.252 | 172.29.3.8 |
| | | | | |
| | | | | |
| Bogota2 | S0/1/1 | 172.29.3.2 | 255.255.255.252 | 172.29.3.0 |
| | S0/1/1 | 172.29.3.6 | 255.255.255.252 | 172.29.3.4 |
| | S0/1/1 | 172.29.3.13 | 255.255.255.252 | 172.29.3.12 |
| | G0/0 | 172.29.0.1 | 255.255.255.0 | 172.29.0.0 |
| | | | | |
| Bogota3 | S0/1/1 | 172.29.3.10 | 255.255.255.252 | 172.29.3.8 |
| | S0/1/1 | 172.29.3.14 | 255.255.255.252 | 172.29.3.12 |
| | g0/0 | 172.29.1.1 | 255.255.255.0 | 172.29.1.0 |
| | | | | |
| PC0 | nic | 172.29.4.0 | | |
| PC1 | nic | 172.29.4.133 | | |
| PC2 | nic | 172.29.0.5 | | |
| PC3 | nic | 172.29.1.4 | | |

| | | | | |
|------|-----|--|--|--|
| PC\$ | nic | | | |
| | | | | |

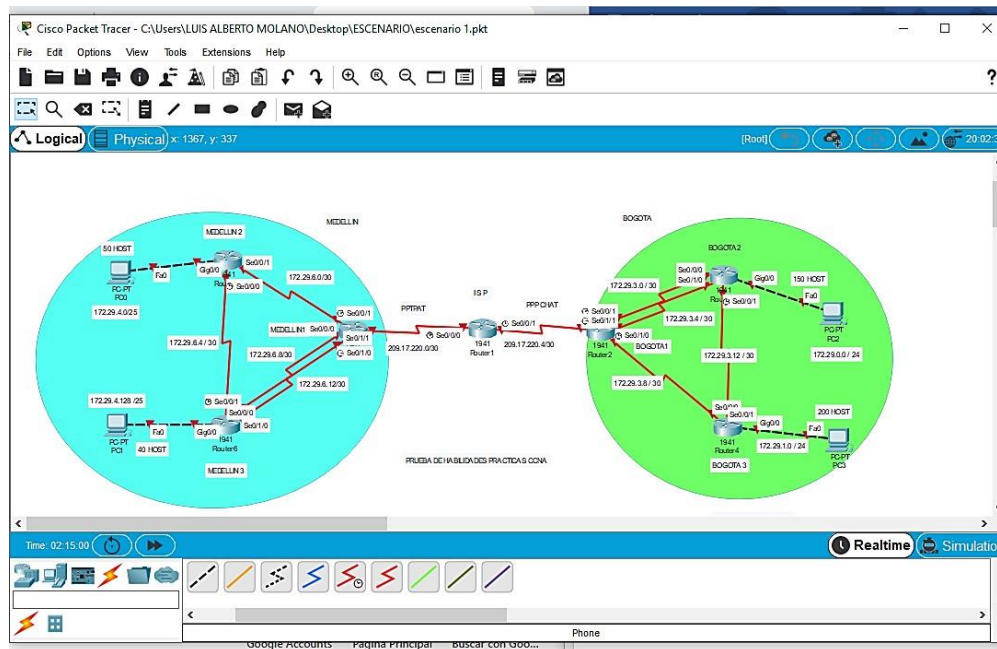
Configuración básica del Router

```
Router>ena
configure terminal
hostname Medellin1
enable secret class
line console 0
pass cisco
login
exit
line vty 0 4
pass cisco
login
exit
service password-encryption
```

Configuración interfaces

```
interface s0/1/1
ip address 209.17.220.1 255.255.255.252
no shutdown
exit
interface s0/0/1
ip address 172.29.6.1 255.255.255.252
clock rate 128000
```

```
no shutdown  
exit
```

```
interface s0/0/0
```

```
ip address 172.29.6.9 255.255.255.252  
no shutdown  
exit
```

```
interface s0/1/0
```

```
ip address 172.29.6.13 255.255.255.252  
clock rate 128000  
no shutdown  
exit
```

```
#exit
```

```
wr
```

se configura todos los Router de la red escenario 1 según la tabla de direccionamiento y se le asigna la seguridad en los dispositivos

Escenario 1 configurado según la tabla de direccionamiento, hay conectividad entre los routers, pero no se ha configurado para que los dispositivos finales se comuniquen entre ellos. De extremo a extremo

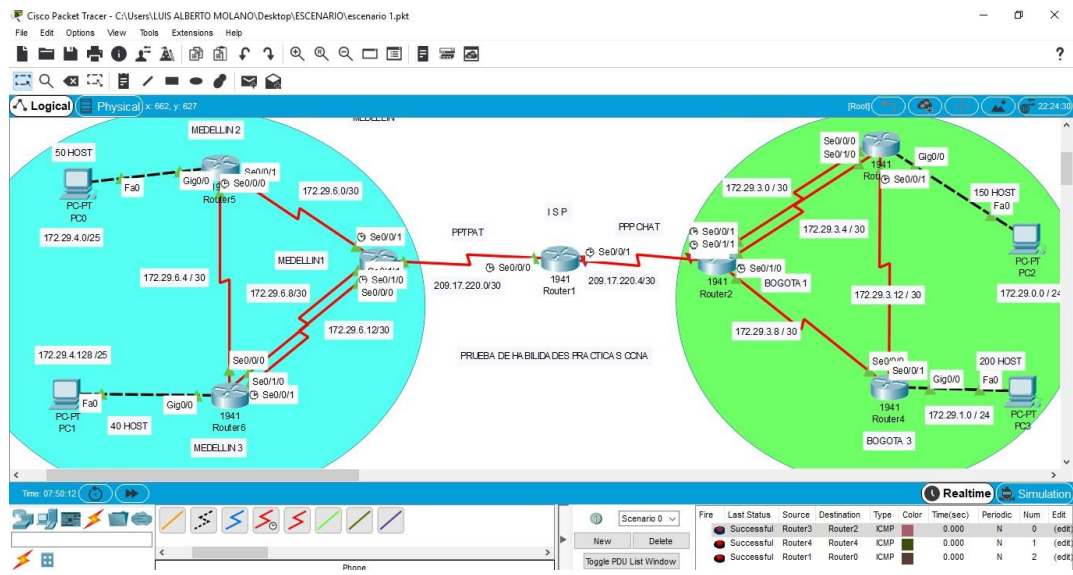

La efectividad de la conectividad depende de las redes WAN, pero la conexión de los dispositivos solo ser verdadera comunicada entre las LAN.

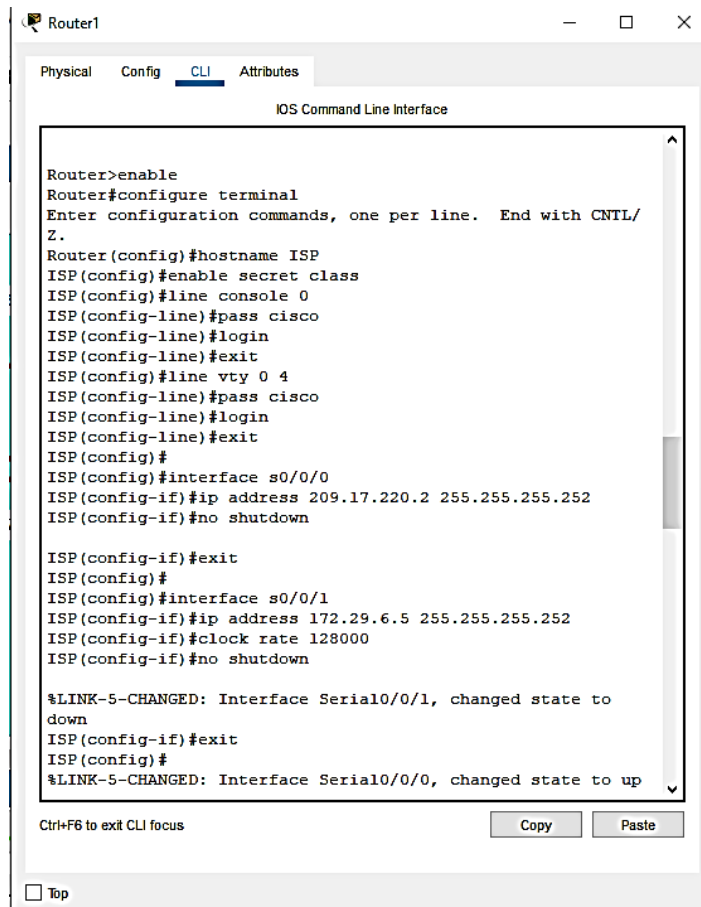

```
Router1
Physical Config CLI Attributes
IOS Command Line Interface

Router>enable
Router#configure terminal
Enter configuration commands, one per line. End with CNTL/
Z.
Router(config)#hostname ISP
ISP(config)#enable secret class
ISP(config)#line console 0
ISP(config-line)#pass cisco
ISP(config-line)#login
ISP(config-line)#exit
ISP(config)#line vty 0 4
ISP(config-line)#pass cisco
ISP(config-line)#login
ISP(config-line)#exit
ISP(config)#
ISP(config)#interface s0/0/0
ISP(config-if)#ip address 209.17.220.2 255.255.255.252
ISP(config-if)#no shutdown

ISP(config-if)#exit
ISP(config)#
ISP(config)#interface s0/0/1
ISP(config-if)#ip address 172.29.6.5 255.255.255.252
ISP(config-if)#clock rate 128000
ISP(config-if)#no shutdown

%LINK-5-CHANGED: Interface Serial10/0/1, changed state to
down
ISP(config-if)#exit
ISP(config)#
%LINK-5-CHANGED: Interface Serial10/0/0, changed state to up

Ctrl+F6 to exit CLI focus
Copy Paste
Top
```

Parte 1: Configuración del enrutamiento

- Configurar el enrutamiento en la red usando el protocolo RIP versión 2, declare la red principal, desactive la sumarización automática.

Configuración Router Rip

medellin2

enable

configure terminal

router rip

```
network 172.29.6.0
network 172.29.6.4
network 172.29.4.0
version 2
no auto-summary
exit
exit
wr
```

medellin3

```
enable
configure terminal
router rip
network 172.29.6.4
network 172.29.6.8
network 172.29.6.12
network 172.29.4.128
version 2
no auto-summary
exit
exit
wr
```

Bogota2

```
enable
configure terminal
router rip
network 172.29.3.0
network 172.29.3.4
```

```
network 172.29.3.12
network 172.29.0.0
version 2
no auto-summary
exit
```

```
exit
wr
```

Bogota3

```
enable
configure terminal
router rip
network 172.29.3.8
network 172.29.3.12
network 172.29.1.0
version 2
no auto-summary
exit
```

```
exit
wr
```

```
changed state to up
%LINEPROTO-5-UPDOWN: Line protocol on Interface Serial0/0/1,
changed state to up

User Access Verification

Password:

Medellin2>ena
Password:
Medellin2#
Medellin2#configure terminal
Enter configuration commands, one per line.  End with CNTL/
Z.
Medellin2 (config)#
Medellin2 (config)#router rip
Medellin2 (config-router)#network 172.29.6.0
Medellin2 (config-router)#network 172.29.6.4
Medellin2 (config-router)#network 172.29.4.0
Medellin2 (config-router)#version 2
Medellin2 (config-router)#no auto-summary
Medellin2 (config-router)#exit
Medellin2 (config)#exit
Medellin2#
%SYS-5-CONFIG_I: Configured from console by console

Medellin2#wr
Building configuration...
[OK]
Medellin2#
Medellin2#
```

Ctrl+F6 to exit CLI focus

Copy Paste

Top

Se asigna la configuración a todos los Router de la red Escenario 1

b. Los routers Bogota1 y Medellín1 deberán añadir a su configuración de enrutamiento una ruta por defecto hacia el ISP y, a su vez, redistribuirla dentro de las publicaciones de RIP.

Bogota1

```

enable
configure terminal
router rip
network 209.17.220.0
network 172.29.3.4
network 172.29.3.8
version 2
no auto-summary
exit

```

medellin1

```

enable
configure terminal
router rip
network 209.17.220.0
network 172.29.6.0
network 172.29.6.8
network 172.29.6.12
version 2
no auto-summary

```

exit

exit

wr

c. El router ISP deberá tener una ruta estática dirigida hacia cada red interna de Bogotá y Medellín para el caso se sumarizan las subredes de cada uno a /22.

ISP

enable

configure terminal

router rip

network 209.17.220.0

network 209.17.220.4

version 2

no auto-summary

exit

exit

wr

ISP

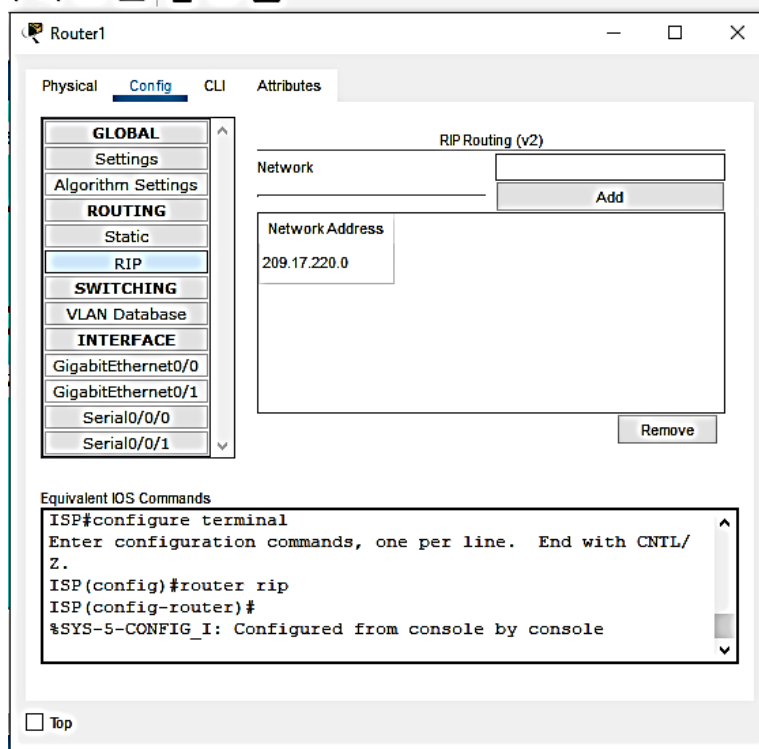

Router1

Physical **Config** CLI Attributes

GLOBAL

- Settings
- Algorithm Settings

ROUTING

- Static
- RIP**

SWITCHING

- VLAN Database

INTERFACE

- GigabitEthernet0/0
- GigabitEthernet0/1
- Serial0/0/0
- Serial0/0/1

RIP Routing (v2)

Network

Network Address

209.17.220.0

Equivalent IOS Commands

```
ISP#configure terminal
Enter configuration commands, one per line. End with CNTL/Z.
ISP(config)#router rip
ISP(config-router)#
%SYS-5-CONFIG_I: Configured from console by console
```

Top

MEDELLIN 1

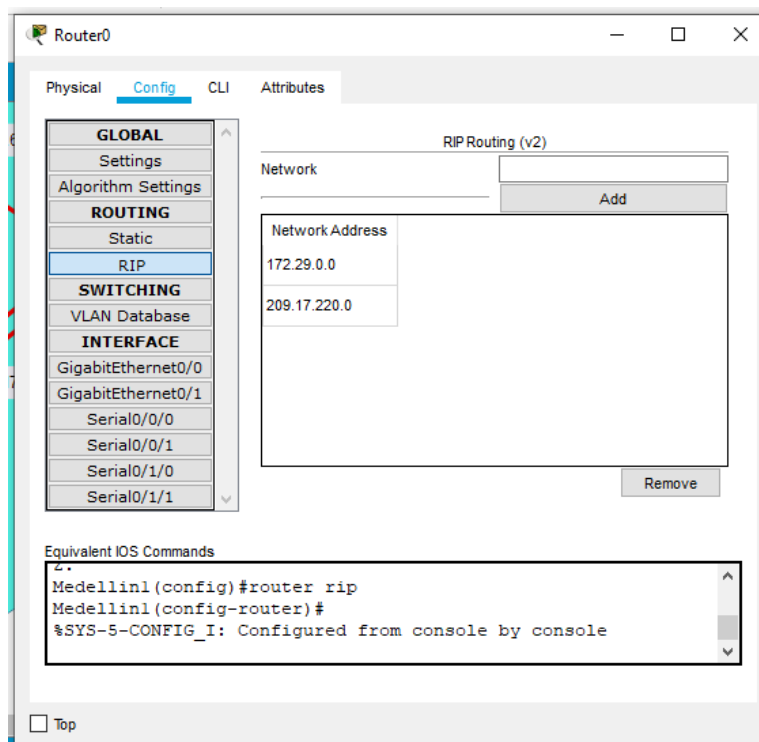

Router0

Physical **Config** CLI Attributes

GLOBAL

- Settings
- Algorithm Settings

ROUTING

- Static
- RIP**

SWITCHING

- VLAN Database

INTERFACE

- GigabitEthernet0/0
- GigabitEthernet0/1
- Serial0/0/0
- Serial0/0/1
- Serial0/1/0
- Serial0/1/1

RIP Routing (v2)

Network

Network Address

172.29.0.0

209.17.220.0

Equivalent IOS Commands

```
Medellin1(config)#router rip
Medellin1(config-router)#
%SYS-5-CONFIG_I: Configured from console by console
```

Top

para resumir todas las rutas en una ruta estática. 209.17.220.0 /30; 172.29.6.0/30;
172.29.6.8 /30; 172.29.6.12 /30;

en Router Rip es posible resumir a 172.29.0.0 y 209.12.220.0

y esto sería la ruta resumen

la sumarizacion de las networks optimiza la red mejorando la conectividad y el tráfico de paquetes es mucho más rápido.

Bogota 1

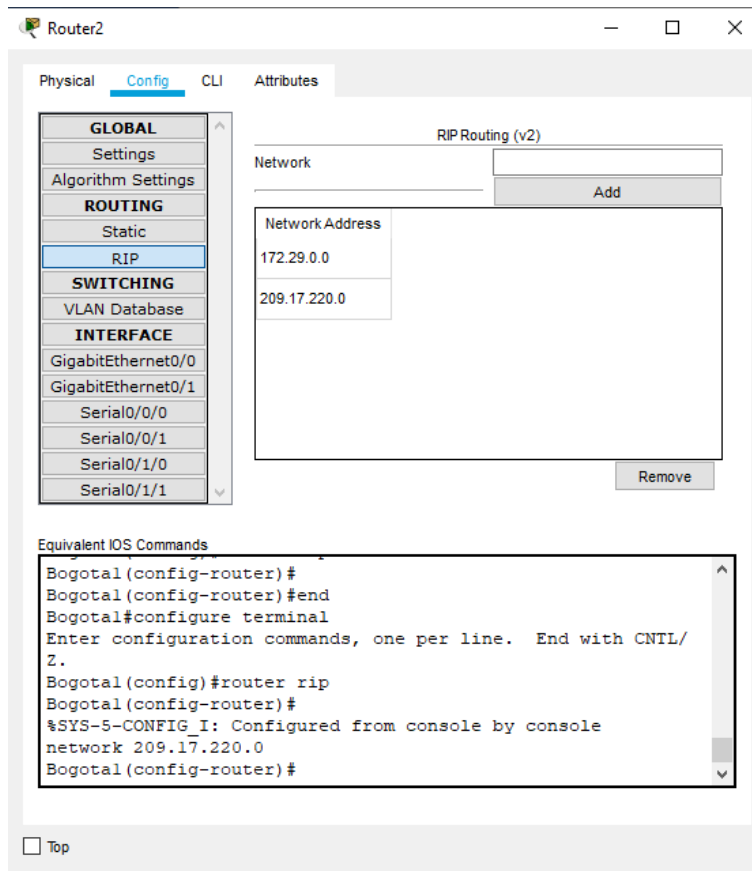

El mismo caso sucede en Router Bogotá 1

Las rutas configuradas como Rip, 172.29.3.0/30; 172.29.3.4 /30 ; 172.29.3.8 /30 y 209.17.220.6

Se ven resumidas en 172.29.0.0 y la 209.17.220.0

Parte 2: Tabla de Enrutamiento.

- a. Verificar la tabla de enrutamiento en cada uno de los routers para comprobar las redes y sus rutas.

Comando show ip route connected

| | |
|---------------|--|
| ISP | <pre> I output modifiers <cr> ISP#show ip route static ISP#show ip route connected C 209.17.220.0/30 is directly connected, Serial0/0/0 C 209.17.220.4/30 is directly connected, Serial0/0/1 </pre> |
| Medellin 1 | <pre> Medellin1#show ip route co Medellin1#show ip route connected C 172.29.6.0/30 is directly connected, Serial0/0/1 C 172.29.6.8/30 is directly connected, Serial0/0/0 C 172.29.6.12/30 is directly connected, Serial0/1/0 C 209.17.220.0/30 is directly connected, Serial0/1/1 Medellin1# </pre> |
| Medellin 2 | <pre> Medellin2#show ip route co Medellin2#show ip route connected C 172.29.4.0/25 is directly connected, GigabitEthernet0/0 C 172.29.6.0/30 is directly connected, Serial0/0/1 C 172.29.6.4/30 is directly connected, Serial0/0/0 </pre> |
| Bogota 1 | <pre> Bogota1#sho ip route con Bogota1#sho ip route connected C 172.29.3.0/30 is directly connected, Serial0/0/1 C 172.29.3.4/30 is directly connected, Serial0/1/1 C 172.29.3.8/30 is directly connected, Serial0/1/0 C 209.17.220.4/30 is directly connected, Serial0/0/0 </pre> |
| Bogota 2 | <pre> Bogota2#show ip route connected C 172.29.0.0/24 is directly connected, GigabitEthernet0/0 C 172.29.3.0/30 is directly connected, Serial0/0/0 C 172.29.3.4/30 is directly connected, Serial0/1/0 C 172.29.3.12/30 is directly connected, Serial0/0/1 </pre> |

| | |
|----------|--|
| Bogota 3 | <pre>Bogota3#show ip route c Bogota3#show ip route connected C 172.29.1.0/24 is directly connected, GigabitEthernet0/0 C 172.29.3.8/30 is directly connected, Serial0/0/0 C 172.29.3.12/30 is directly connected, Serial0/0/1 Bogota3#</pre> |
|----------|--|

b. Verificar el balanceo de carga que presentan los routers.

medellin1

balanceo de carga, comando

show ip route

Router Medellín

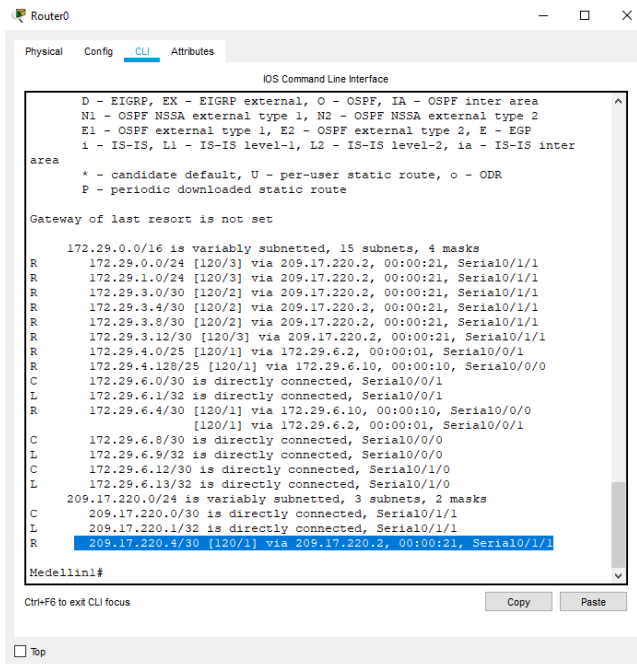

```

IOS Command Line Interface

D - EIGRP, EX - EIGRP external, O - OSPF, IA - OSPF inter area
N1 - OSPF NSSA external type 1, N2 - OSPF NSSA external type 2
E1 - OSPF external type 1, E2 - OSPF external type 2, E - EGP
I - IS-IS, L1 - IS-IS level-1, L2 - IS-IS level-2, ia - IS-IS inter
area
* - candidate default, U - per-user static route, o - ODR
P - periodic downloaded static route

Gateway of last resort is not set

172.29.0.0/16 is variably subnetted, 15 subnets, 4 masks
R 172.29.0.0/24 [120/3] via 209.17.220.2, 00:00:21, Serial0/1/1
R 172.29.1.0/24 [120/3] via 209.17.220.2, 00:00:21, Serial0/1/1
R 172.29.3.0/30 [120/2] via 209.17.220.2, 00:00:21, Serial0/1/1
R 172.29.3.4/30 [120/2] via 209.17.220.2, 00:00:21, Serial0/1/1
R 172.29.3.8/30 [120/2] via 209.17.220.2, 00:00:21, Serial0/1/1
R 172.29.3.12/30 [120/3] via 209.17.220.2, 00:00:21, Serial0/1/1
R 172.29.4.0/25 [120/1] via 172.29.6.2, 00:00:01, Serial0/0/1
R 172.29.4.128/25 [120/1] via 172.29.6.10, 00:00:10, Serial0/0/0
C 172.29.6.0/30 is directly connected, Serial0/0/1
L 172.29.6.1/32 is directly connected, Serial0/0/1
R 172.29.6.4/30 [120/1] via 172.29.6.10, 00:00:10, Serial0/0/0
  [120/1] via 172.29.6.2, 00:00:01, Serial0/0/1
C 172.29.6.8/30 is directly connected, Serial0/0/0
L 172.29.6.9/32 is directly connected, Serial0/0/0
C 172.29.6.12/30 is directly connected, Serial0/1/0
L 172.29.6.13/32 is directly connected, Serial0/1/0
209.17.220.0/24 is variably subnetted, 3 subnets, 2 masks
C 209.17.220.0/30 is directly connected, Serial0/1/1
L 209.17.220.1/32 is directly connected, Serial0/1/1
R 209.17.220.4/30 [120/1] via 209.17.220.2, 00:00:21, Serial0/1/1

Medellin1#
  
```

Con este comando podemos verificar el balanceo de carga

En el Route Medellín 1, ambas rutas tienen la misma métrica, a 1 salto

209.17.220.4/30 [120/1] vía 209.17.220.2, 00:00:21, Serial0/1/1

De esta forma podemos verificar cada uno de los Router

La capacidad del Router para transmitir paquetes a un destino de dirección IP está dada por el balanceo de cargas al usar más de una ruta, entre menos ruta mejor balanceo de carga en la red.

- c. Obsérvese en los routers Bogotá1 y Medellín1 cierta similitud por su ubicación, por tener dos enlaces de conexión hacia otro router y por la ruta por defecto que manejan.

Router Bogotá 1 y Medellín 1 conectado por Route Rip,

| Time(sec) | Last Device | At Device | Type |
|-----------|-------------|-----------|-------|
| 0.000 | -- | Router0 | ICMP |
| 0.001 | Router0 | Router1 | ICMP |
| 0.002 | Router1 | Router2 | ICMP |
| 0.003 | Router2 | Router1 | ICMP |
| 0.004 | Router1 | Router0 | ICMP |
| 7.566 | -- | Router5 | RIPV2 |
| 7.566 | -- | Router5 | RIPV2 |
| 7.566 | -- | Router5 | RIPV2 |

En esta actividad en la red los Router Medellín1 y Bogotá1 hay paquetes enviados, y un ping que se repite a 0.001 time.

d. Los routers Medellín2 y Bogotá2 también presentan redes conectadas directamente y recibidas mediante RIP.

Conectividad Router Rip entre Medellín2 (Router5) y Bogotá2 (Router 3)

A los 18.755 time

Type RIPV2

[Root] 02:45:30

Simulation Panel

Event List

| Vis. | Time(sec) | Last Device | At Device | Type |
|------|-----------|-------------|-----------|-------|
| | 18.754 | -- | Router5 | RIPv2 |
| | 18.754 | -- | Router5 | RIPv2 |
| | 18.755 | Router5 | PC0 | RIPv2 |
| | 18.755 | Router5 | Router0 | RIPv2 |
| | 18.755 | Router5 | Router6 | RIPv2 |
| | 19.365 | -- | Router0 | RIPv2 |
| | 19.365 | -- | Router0 | RIPv2 |
| | 19.365 | -- | Router0 | RIPv2 |
| | 19.365 | -- | Router0 | RIPv2 |

Reset Simulation Constant Delay Captured to: 19.365 s

Play Controls

Event List Filters - Visible Events
 ACL Filter, ARP, BGP, Bluetooth, CAPWAP, CDP, DHCP, DHCPv6, DNS, DTP, EAPOL, EIGRP, EIGRPv6, FTP, H.323, HSRP, HSRPv6, HTTP, HTTPS, ICMP, ICMPv6, IPsec, ISAKMP, IoT, IoT TCP, LACP, LLDP, NDP, NETFLOW, NTP, OSPF, OSPFv6, PAgP, POP3, PPP, PPPoED, PTP, RADIUS, REP, RIP, RIPng, RTP, SCCP, SMTP, SNMP, SSH, STP, SYSLOG, TACACS, TCP, TFTP, Telnet, UDP, USB, VTP

Edit Filters Show All/None

e. Las tablas de los routers restantes deben permitir visualizar rutas redundantes para el caso de la ruta por defecto.

La conectividad de Router Medellin2 (Router 5) al Router Medellin1 (Router 0)

Tomando rutas por defecto

PDU Information at Device: Router5

OSI Model Inbound PDU Details

At Device: Router5
Source: Router0
Destination: 224.0.0.9

| In Layers | Out Layers |
|---|------------|
| Layer 7: RIP Version: 2, Command: 2 | Layer7 |
| Layer6 | Layer6 |
| Layer5 | Layer5 |
| Layer 4: UDP Src Port: 520, Dst Port: 520 | Layer4 |
| Layer 3: IP Header Src. IP: 172.29.6.1, Dest. IP: 224.0.0.9 | Layer3 |
| Layer 2: HDLC Frame HDLC | Layer2 |
| Layer 1: Port Serial0/0/1 | Layer1 |

1. Serial0/0/1 receives the frame.

Challenge Me << Previous Layer Next Layer >>

f. El router ISP solo debe indicar sus rutas estáticas adicionales a las directamente conectadas.

Router ISP (Router 3)

Outbound PDU Details

At Device: Router3
Source: Router3
Destination: 224.0.0.9

In Layers

| |
|--------|
| Layer7 |
| Layer6 |
| Layer5 |
| Layer4 |
| Layer3 |
| Layer2 |
| Layer1 |

Out Layers

| |
|---|
| Layer 7: RIP Version: 2, Command: 2 |
| Layer6 |
| Layer5 |
| Layer 4: UDP Src Port: 520, Dst Port: 520 |
| Layer 3: IP Header Src. IP: 172.29.0.1, Dest. IP: 224.0.0.9 |
| Layer 2: Ethernet II Header 000B.BEC1.1601 >> 0100.5E00.0009 |
| Layer 1: Port(s): GigabitEthernet0/0 |

1. The device builds a periodic RIP update packet to send out to GigabitEthernet0/0.
2. The device adds an update route 172.29.0.0/16 to the RIP packet.
3. The device adds an update route 172.29.1.0/24 to the RIP packet.
4. The device adds an update route 172.29.3.0/30 to the RIP packet.
5. The device adds an update route 172.29.3.4/30 to the RIP packet.
6. The device adds an update route 172.29.3.8/30 to the RIP packet.
7. The device adds an update route 172.29.3.12/30 to the RIP packet.
8. The device adds an update route 209.17.220.0/30 to the RIP packet.
9. The device adds an update route 209.17.220.4/30 to the RIP packet.

Simulation Panel

Event List

| Vis. | Time(sec) | Last Device | At Device | Type |
|------|-----------|-------------|-----------|-------|
| | 15.090 | -- | Router0 | RIPv2 |
| | 15.090 | -- | Router0 | RIPv2 |
| | 15.091 | Router0 | Router6 | RIPv2 |
| | 15.091 | Router0 | Router6 | RIPv2 |
| | 15.091 | Router0 | Router1 | RIPv2 |
| | 15.091 | Router0 | Router5 | RIPv2 |
| | 15.765 | -- | Router5 | RIPv2 |
| | 15.765 | -- | Router5 | RIPv2 |
| | 15.765 | -- | Router5 | RIPv2 |

Event List Filters - Visible Events
ACL Filter, ARP, BGP Bluetooth, CAPWAP, CDP, DHCP, DHCPv6, DNS, DTP, EAPOL, EIGRP, EIGRPv6, FTP, H.323, HSRP, HSRPv6, HTTP, HTTPS, ICMP, ICMPv6, IPsec, ISAKMP, IoT, IoT TCP, LACP, LLDP, NDP, NETFLOW, NTP, OSPF, OSPFv6, PAgP, POP3, PPP, PPPoE, PTP, RADIUS, REP, RIP, RIPng, RTP, SCCP, SMTP, SNMP, SSH, STP, SYSLOG, TACACS, TCP, TFTP, Telnet, UDR, USB, VTP

Event List | Realtime | Simulation

| Fire | Last Status | Source | Destination | Type | Color | Time(sec) | Periodic | Num | Edit |
|------|-------------|---------|-------------|------|-------|-----------|----------|-----|------|
| | Successful | Router0 | Router1 | ICMP | | 0.000 | N | 0 | (edi |

Parte 3: Deshabilitar la propagación del protocolo RIP.

a. Para no propagar las publicaciones por interfaces que no lo requieran se debe deshabilitar la propagación del protocolo RIP, en la siguiente tabla se indican las interfaces de cada router que no necesitan desactivación.

| ROUTER | INTERFAZ |
|---------|--|
| Bogota1 | SERIAL0/0/1; SERIAL0/1/0; SERIAL0/1/1 |
| Bogota2 | SERIAL0/0/0; SERIAL0/0/1 |

| | |
|------------------|--|
| Bogota3 | SERIAL0/0/0; SERIAL0/0/1; SERIAL0/1/0 |
| Medellín1 | SERIAL0/0/0; SERIAL0/0/1; SERIAL0/1/1 |
| Medellín2 | SERIAL0/0/0; SERIAL0/0/1 |
| Medellín3 | SERIAL0/0/0; SERIAL0/0/1; SERIAL0/1/0 |
| ISP | No lo requiere |

Route Rip envía mensajes hacia las interfaces conectadas, en las direcciones de red especificadas en la configuración de lista de Route Rip . es necesario administrar la red y para controlar las interfaces de direccionamiento se puede inhabilitar el envío de actualizaciones de las interfaces que sean seleccionadas, usando el comando

```
Bogota1(config)#router rip
Bogota1(config-router)#pas
Bogota1(config-router)#passive-interface s0/0/1
Bogota1(config-router)#passive-interface s0/1/1
Bogota1(config-router)#passive-interface s0/1/0
Bogota1(config-router)#exit
Bogota1(config)#exit
```

Esta misma configuración se le asigna a cada uno de los router de escenario 1

Router Bogota2

```
Bogota2(config)#router rip
Bogota2(config-router)#pa
Bogota2(config-router)#passive-interface s0/0/0
Bogota2(config-router)#passive-interface s0/1/0
Bogota2(config-router)#passive-interface s0/0/1
Bogota2(config-router)#exit
Bogota2(config)#exit
Bogota2#
%SYS-5-CONFIG_I: Configured from console by console
Bogota2#
```

Parte 4: Verificación del protocolo RIP.

- a. Verificar y documentar las opciones de enrutamiento configuradas en los routers, como el **passive interface** para la conexión hacia el ISP, la versión de RIP y las interfaces que participan de la publicación entre otros datos.
- b. Verificar y documentar la base de datos de RIP de cada router, donde se informa de manera detallada de todas las rutas hacia cada red.

Parte 5: Configurar encapsulamiento y autenticación PPP.

- a. Según la topología se requiere que el enlace Medellín1 con ISP sea configurado con autenticación PAT.

```
router(config-router)# maximum-paths <número>
```

este comando sirve para cambiar el número máximo de rutas que son permitidas, se debe entrar en el modo Router Rip

- b. El enlace Bogotá1 con ISP se debe configurar con autenticación CHAT.

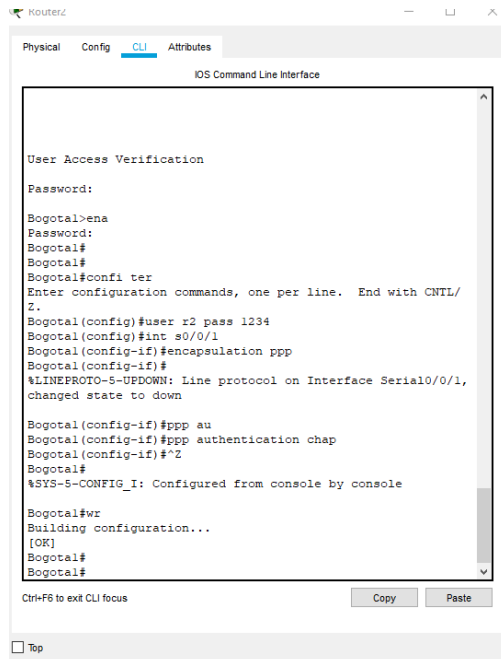

```
Router2
Physical Config CLI Attributes
IOS Command Line Interface

User Access Verification
Password:
Bogotal>ena
Password:
Bogotal#
Bogotal#
Bogotal#confi ter
Enter configuration commands, one per line. End with CNTL/
Z.
Bogotal(config)#user r2 pass 1234
Bogotal(config)#int s0/0/1
Bogotal(config-if)#encapsulation ppp
Bogotal(config-if)#
%LINEPROTO-5-UPDOWN: Line protocol on Interface Serial0/0/1,
changed state to down

Bogotal(config-if)#ppp au
Bogotal(config-if)#ppp authentication chap
Bogotal(config-if)#^Z
Bogotal#
%SYS-5-CONFIG_I: Configured from console by console

Bogotal#wr
Building configuration...
[OK]
Bogotal#
Bogotal#

Ctrl+F6 to exit CLI focus      Copy      Paste

 Top
```

La autenticación chap en Router Bogota1 en la interfaz S0/0/1 que conecta con Router ISP le permitirá una conexión más segura en el envío de paquetes, se debe configurar también en Router ISP

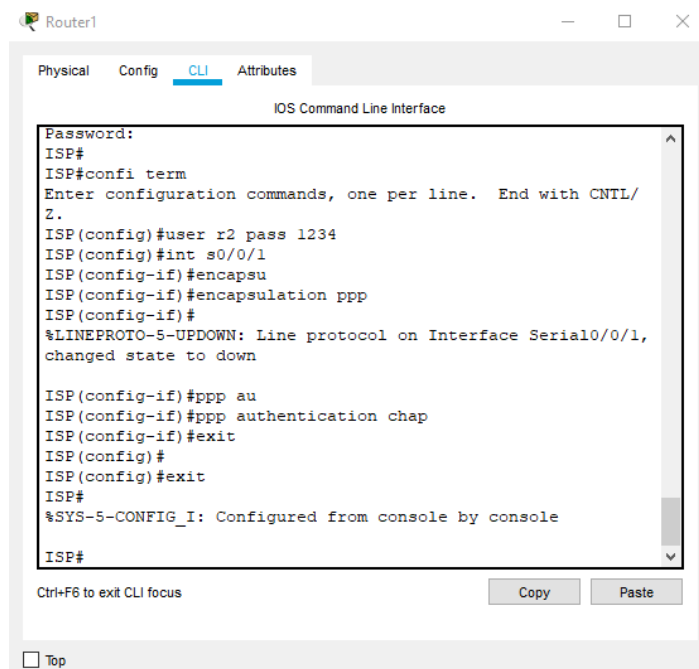

```
Router1
Physical Config CLI Attributes
IOS Command Line Interface

Password:
ISP#
ISP#confi term
Enter configuration commands, one per line. End with CNTL/
Z.
ISP(config)#user r2 pass 1234
ISP(config)#int s0/0/1
ISP(config-if)#encapsu
ISP(config-if)#encapsulation ppp
ISP(config-if)#
%LINEPROTO-5-UPDOWN: Line protocol on Interface Serial0/0/1,
changed state to down

ISP(config-if)#ppp au
ISP(config-if)#ppp authentication chap
ISP(config-if)#exit
ISP(config)#
ISP(config)#exit
ISP#
%SYS-5-CONFIG_I: Configured from console by console

ISP#

Ctrl+F6 to exit CLI focus      Copy      Paste

 Top
```

Parte 6: Configuración de PAT.

- a. En la topología, si se activa NAT en cada equipo de salida (Bogotá1 y Medellín1), los routers internos de una ciudad no podrán llegar hasta los routers internos en el otro extremo, sólo existirá comunicación hasta los routers Bogotá1, ISP y Medellín1.
- b. Después de verificar lo indicado en el paso anterior proceda a configurar el NAT en el router Medellín1. Compruebe que la traducción de direcciones indique las interfaces de entrada y de salida. Al realizar una prueba de ping, la dirección debe ser traducida automáticamente a la dirección de la interfaz serial 0/1/0 del router Medellín1, como diferente puerto.
- c. Proceda a configurar el NAT en el router Bogotá1. Compruebe que la traducción de direcciones indique las interfaces de entrada y de salida. Al realizar una prueba de ping, la dirección debe ser traducida automáticamente a la dirección de la interfaz serial 0/1/0 del router Bogotá1, como diferente puerto.

La configuración Nat

```
Bogota1(config)# ip nat inside source static 209.17.220.1 209.17.220.5
Bogota1(config)# int s0/0/1
Bogota1(config-if)# ip nat outside
Bogota1(config-if)# int s0/0/0
Bogota1(config-if)# ip nat inside
Bogota1(config-if)# exit
```

Parte 7: Configuración del servicio DHCP.

- a. Configurar la red Medellín2 y Medellín3 donde el router Medellín 2 debe ser el servidor DHCP para ambas redes LAN.

- b. El router Medellín3 deberá habilitar el paso de los mensajes broadcast hacia la IP del router Medellín2.
- c. Configurar la red Bogotá2 y Bogotá3 donde el router Medellín2 debe ser el servidor DHCP para ambas redes LAN.
- d. Configure el router Bogotá1 para que habilite el paso de los mensajes Broadcast hacia la IP del router Bogotá2.

El comando a usar para configurar el Router **Medellín 2**

```
Medellin2(config)# ip address DHCP
Medellin2(config)# EXIT
```

Bogota 2

```
Bogota2(config)# ip address DHCP
Bogota2(config)# EXIT
```

Topology de la red escenario 1

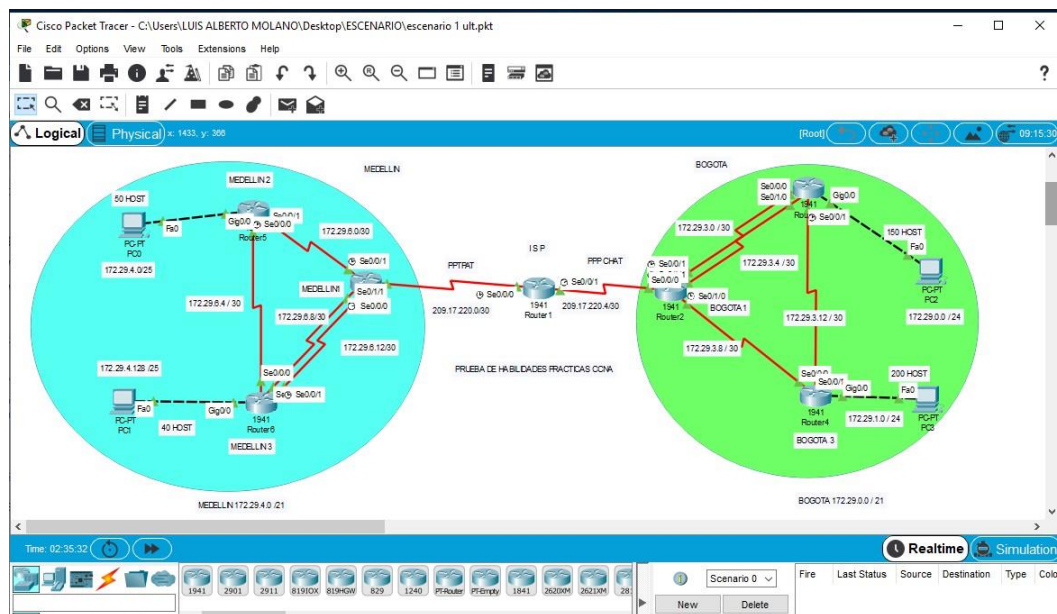

DESARROLLO ESCENARIO 2

1. Configurar el direccionamiento IP acorde con la topología de red para cada uno de los dispositivos que forman parte del escenario
2. Configurar el protocolo de enrutamiento OSPFv2
3. Visualizar tablas de enrutamiento y routers conectados por OSPFv2
4. Visualizar lista resumida de interfaces por OSPF en donde se ilustre el costo de cada interface
5. Visualizar el OSPF Process ID, Router ID, Address summarizations, Routing Networks, and passive interfaces configuradas en cada Router.
6. Configurar VLANs, Puertos troncales, puertos de acceso, encapsulamiento, Inter-VLAN Routing y Seguridad en los Switches acorde a la topología de red establecida.
7. En el Switch 3 deshabilitar DNS lookup
8. Asignar direcciones IP a los Switches acorde a los lineamientos.
9. Desactivar todas las interfaces que no sean utilizadas en el esquema de red.
10. Implement DHCP and NAT for IPv4
11. Configurar R1 como servidor DHCP para las VLANs 30 y 40.
12. Reservar las primeras 30 direcciones IP de las VLAN 30 y 40 para configuraciones estáticas.
13. Configurar NAT en R2 para permitir que los hosts puedan salir a internet
14. Configurar al menos dos listas de acceso de tipo estándar a su criterio en para restringir o permitir tráfico desde R1 o R3 hacia R2.
15. Configurar al menos dos listas de acceso de tipo extendido o nombradas a su criterio en para restringir o permitir tráfico desde R1 o R3 hacia R2.
16. Verificar procesos de comunicación y re direccionamiento de tráfico en los routers mediante el uso de Ping y Traceroute.

3.2. ESCENARIO 2

Escenario: Una empresa de Tecnología posee tres sucursales distribuidas en las ciudades de Miami, Bogotá y Buenos Aires, en donde el estudiante será el administrador de la red, el cual deberá configurar e interconectar entre sí cada uno de los dispositivos que forman parte del escenario, acorde con los lineamientos establecidos para el direccionamiento IP, protocolos de enrutamiento y demás aspectos que forman parte de la topología de red.

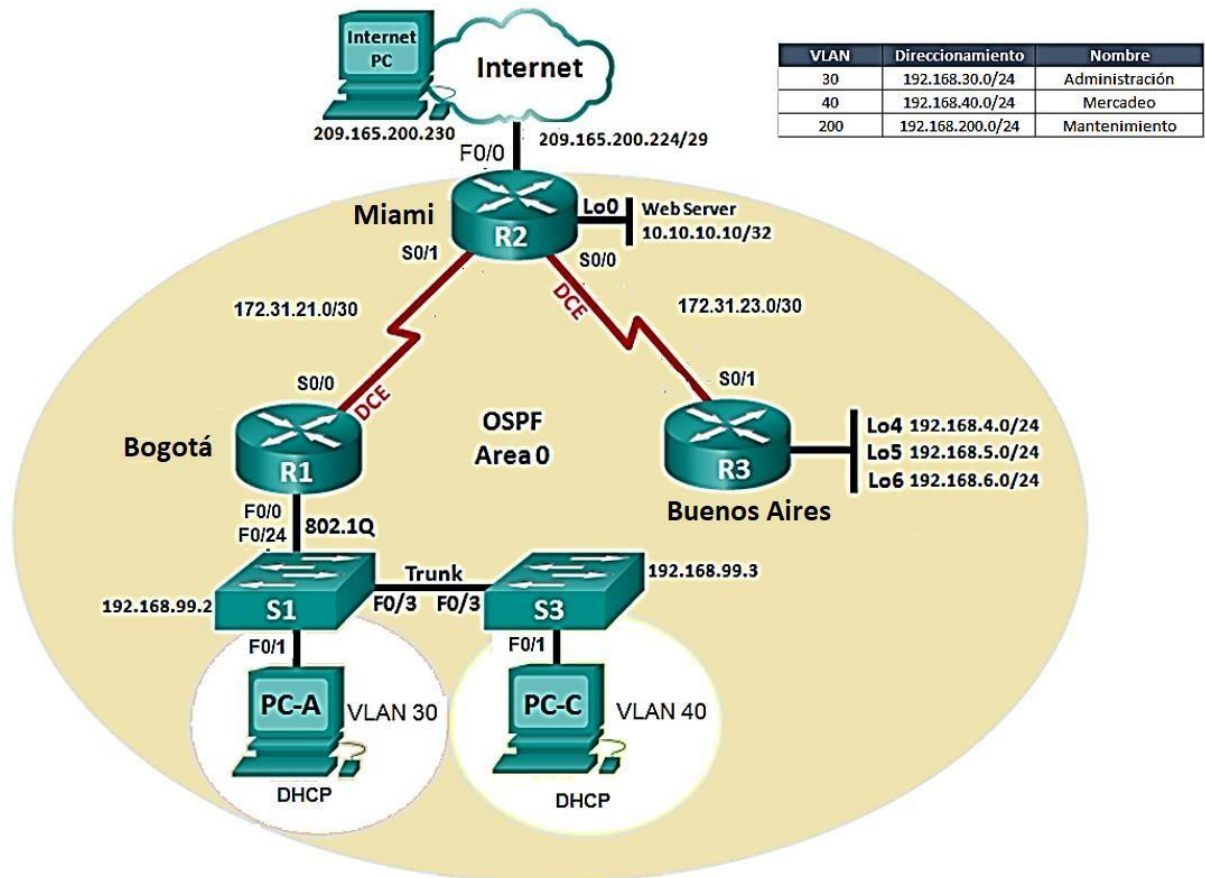

1. Configurar el direccionamiento IP acorde con la topología de red para cada uno de los dispositivos que forman parte del escenario
2. Configurar el protocolo de enrutamiento OSPFv2 bajo los siguientes criterios:

Tabla 1 OSPFv2 área 0

| Configuration Ítem or Task | Specification |
|----------------------------|---------------|
| Router ID R1 | 1.1.1.1 |
| Router ID R2 | 5.5.5.5 |
| Router ID R3 | 8.8.8.8 |

| | |
|---|----------|
| Configurar todas las interfaces LAN como pasivas | |
| Establecer el ancho de banda para enlaces seriales en | 256 Kb/s |
| Ajustar el costo en la métrica de S0/0 a | 9500 |

1. Configurar el direccionamiento IP acorde con la topología de red para cada uno de los dispositivos que forman parte del escenario

3.2.1. CONFIGURACIÓN BÁSICA DEL ROUTER EN R1, R2 Y R3

```

ena
erase star
erase startup-config
Erasing the nvram filesystem will remove all configuration files! Continue? [confirm]
reload

```

3.2.2. CONFIGURACIÓN BÁSICA DEL SWITCH EN S1 Y S3

```

>enable
#erase startup-config
Erasing the nvram filesystem will remove all configuration files! Continue?
[confirm]y[OK]
#delete vlan.dat
Delete filename [vlan.dat]?y
#reload

```

3.2.2.1. Enrutamiento R1

```

enable
configure terminal
no ip domain-lookup
hostname R1

interface serial 0/0/0
ip Address 172.31.21.1 255.255.255.252
clock rate 12800

```

```
no shutdown
exit
```

3.2.2.2. Enrutamiento R2

```
enable
configure terminal
no ip domain-lookup
hostname R2
interface serial 0/0/1
R2(config-if)#ip ad
R2(config-if)#ip address 172.31.21.2 255.255.255.252
R2(config-if)#no shut
R2(config-if)#no shutdown
```

```
R2(config-if)#
R2(config)#interface serial 0/0/0
R2(config-if)#ip adr
R2(config-if)#ip adres
R2(config-if)#ip ad
R2(config-if)#ip address 172.31.23.1 255.255.255.252
R2(config-if)#clock rate 12800
Unknown clock rate
R2(config-if)#no shutdown
```

```
%LINK-5-CHANGED: Interface Serial0/0/0, changed state to down
R2(config-if)#
R2(config-if)#exit
R2(config)#
```

```
interface serial 0/0/1
R2(config-if)#ip ad
R2(config-if)#ip address 172.31.21.2 255.255.255.252
```

```
R2(config-if)#no shut
```

```
R2(config-if)#no shutdown
```

```
R2(config-if)#
```

```
%LINK-5-CHANGED: Interface Serial0/0/1, changed state to up
```

```
R2(config-if)#interfa
```

```
R2(config-if)#exit
```

```
R2(config)#interf
```

```
R2(config)#interface s
```

```
R2(config)#interface serial 0/0/0
```

```
R2(config-if)#ip adr
```

```
R2(config-if)#ip adres
```

```
R2(config-if)#ip ad
```

```
R2(config-if)#ip address 172.31.23.1 255.255.255.252
```

```
R2(config-if)#clo
```

```
R2(config-if)#clock r
```

```
R2(config-if)#clock rate 12800
```

```
Unknown clock rate
```

```
R2(config-if)#no shut
```

```
R2(config-if)#no shutdown
```

```
%LINK-5-CHANGED: Interface Serial0/0/0, changed state to down
```

```
R2(config-if)#
```

```
R2(config-if)#exit
```

```
R2(config)#
```

3.2.2.3. interface gigabitEthernet 0/0

```
R2(config-if)#ip address 209.165.200.225 255.255.255.248
```

```
R2(config-if)#no shutdown
```

```
R2(config-if)#
```

```
%LINK-5-CHANGED: Interface GigabitEthernet0/0, changed state to up
```

```
%LINEPROTO-5-UPDOWN: Line protocol on Interface GigabitEthernet0/0,  
changed state to up
```

```
R2(config-if)#exit
```

```
R2(config)#
```

```
#interface gigabit Ethernet 0/0
```

```
R2(config-if)#ip ad
```

```
R2(config-if)#ip address 209.165.200.225 255.255.255.248
```

```
R2(config-if)#no shu
```

```
R2(config-if)#no shutdown
```

```
R2(config-if)#
```

```
%LINK-5-CHANGED: Interface GigabitEthernet0/0, changed state to up
```

```
%LINEPROTO-5-UPDOWN: Line protocol on Interface GigabitEthernet0/0,  
changed state to up
```

```
R2(config-if)#exit
```

```
R2(config)#int
```

```
R2(config)#interface G
```

```
R2(config)#interface GigabitEthernet 0/1
```

```
R2(config-if)#IP AD
```

```
R2(config-if)#IP ADdress 10.10.10.1 255.255.255.0
```

```
R2(config-if)#NO SHU
```

```
R2(config-if)#NO SHUtdown
```

```
R2(config-if)#
```

```
%LINK-5-CHANGED: Interface GigabitEthernet0/1, changed state to up
```

%LINEPROTO-5-UPDOWN: Line protocol on Interface GigabitEthernet0/1,
changed state to up

R2(config-if)#EXIT

R2(config)#

3.2.2.4. Enrutamiento R3

enable

configure terminal

no ip domain-lookup

hostname R3

interface serial 0/0/0

R3(config-if)#ip ad

R3(config-if)#ip address 172.31.23.2 255.255.255.252

R3(config-if)#clo

R3(config-if)#clock r

R3(config-if)#clock rate 12800

Unknown clock rate

R3(config-if)#no shut

R3(config-if)#no shutdown

interface loopback 4

R3(config-if)#

%LINK-5-CHANGED: Interface Loopback4, changed state to up

%LINEPROTO-5-UPDOWN: Line protocol on Interface Loopback4, changed state
to up

R3(config-if)#ip ad

R3(config-if)#ip address 192.168.4.1 255.255.255.0

R3(config-if)#no shut

R3(config-if)#no shutdown

R3(config-if)#exit

```
R3(config)#int l
R3(config)#int loopback 5
```

```
R3(config-if)#
%LINK-5-CHANGED: Interface Loopback5, changed state to up
```

```
%LINEPROTO-5-UPDOWN: Line protocol on Interface Loopback5, changed state
to up
```

```
R3(config-if)#ip ad
R3(config-if)#ip address 192.168.5.1 255.255.255.0
R3(config-if)#no shut
R3(config-if)#no shutdown
R3(config-if)#exit
R3(config)#int loopback 6
```

```
R3(config-if)#
%LINK-5-CHANGED: Interface Loopback6, changed state to up
```

```
%LINEPROTO-5-UPDOWN: Line protocol on Interface Loopback6, changed state
to up
```

```
R3(config-if)#ip address 192.168.6.1 255.255.255.0
R3(config-if)#no shutdown
R3(config-if)#exit
R3(config)#
```

```
R3(config)#interface l
R3(config)#interface loopback 4
```

```
R3(config-if)#
```

%LINK-5-CHANGED: Interface Loopback4, changed state to up

%LINEPROTO-5-UPDOWN: Line protocol on Interface Loopback4, changed state to up

```
R3(config-if)#ip ad
```

```
R3(config-if)#ip address 192.168.4.1 255.255.255.0
```

```
R3(config-if)#no shut
```

```
R3(config-if)#no shutdown
```

```
R3(config-if)#exit
```

```
R3(config)#int l
```

```
R3(config)#int loopback 5
```

```
R3(config-if)#
```

%LINK-5-CHANGED: Interface Loopback5, changed state to up

%LINEPROTO-5-UPDOWN: Line protocol on Interface Loopback5, changed state to up

```
R3(config-if)#ip ad
```

```
R3(config-if)#ip address 192.168.5.1 255.255.255.0
```

```
R3(config-if)#no shut
```

```
R3(config-if)#no shutdown
```

```
R3(config-if)#exit
```

```
R3(config)#int loopback 6
```

```
R3(config-if)#
```

%LINK-5-CHANGED: Interface Loopback6, changed state to up

%LINEPROTO-5-UPDOWN: Line protocol on Interface Loopback6, changed state to up

```
R3(config-if)#ip address 192.168.6.1 255.255.255.0
R3(config-if)#no shutdown
R3(config-if)#exit
R3(config)#
```

3.2.2.5. Web server

```
Ip estatica 10.10.10.10
Mascara 255.255.255.0
Getway 10.10.10.1
```

CONECTIVIDAD

R1 A R2

Ilustración 2 Conectividad R1 A R2

R2 A R3

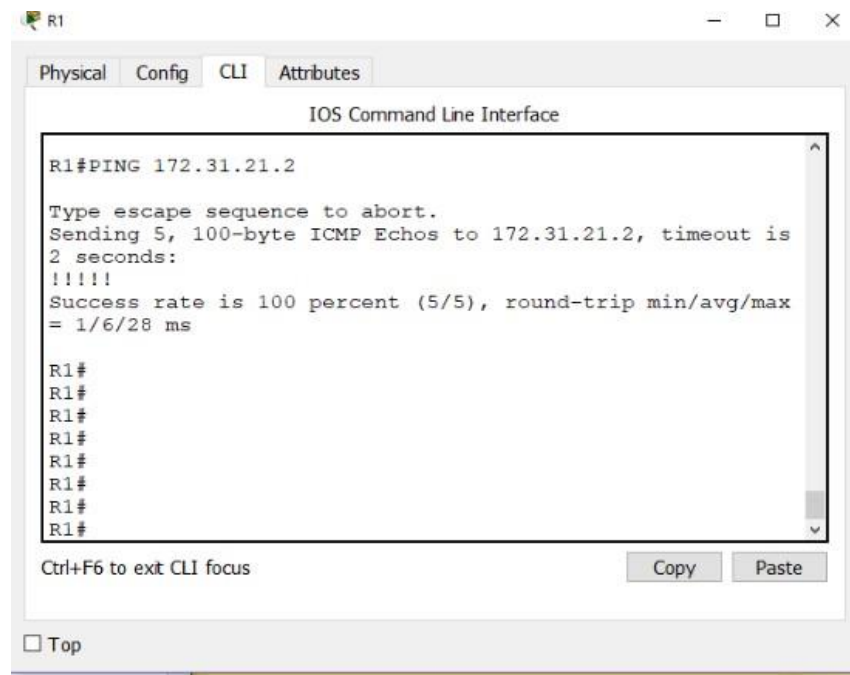

Conectividad R2 A WEB SERVER

Ilustración 3 Conectividad R2 A Web Server

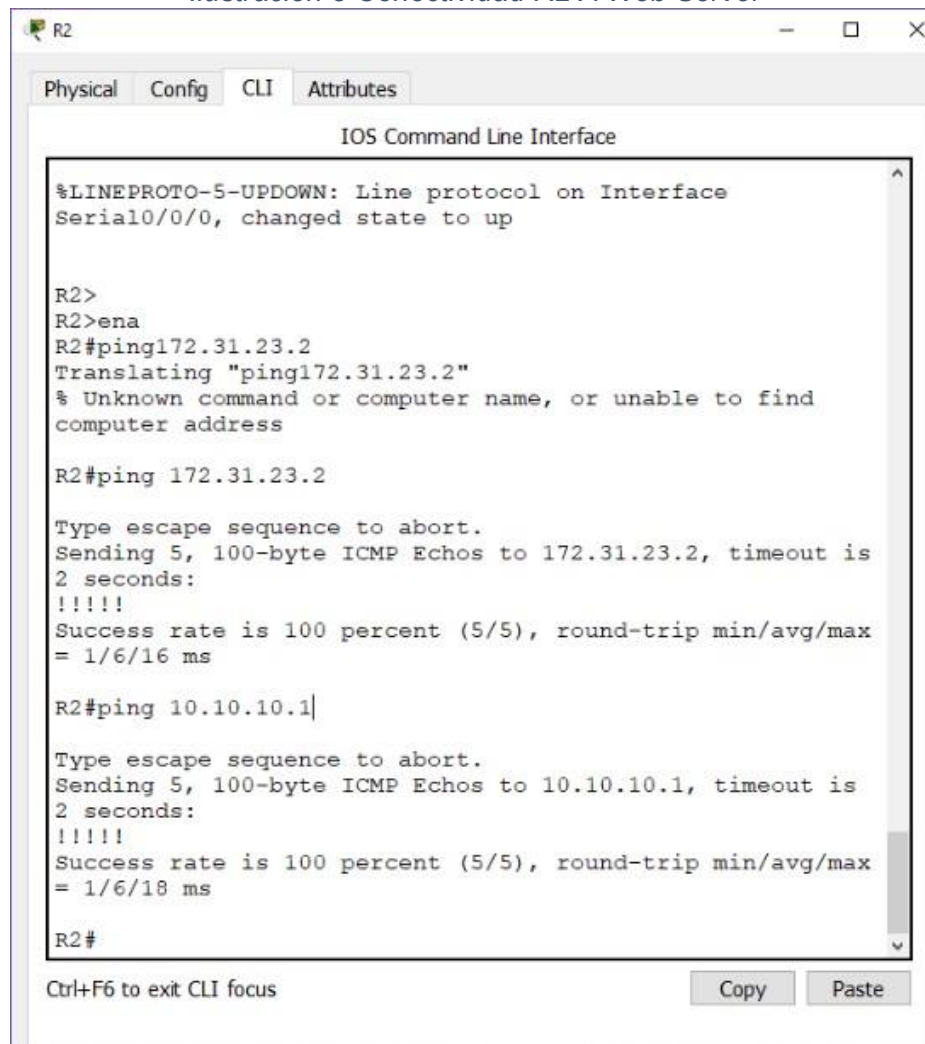

```
R2
%LINEPROTO-5-UPDOWN: Line protocol on Interface
Serial0/0/0, changed state to up

R2>
R2>ena
R2#ping172.31.23.2
Translating "ping172.31.23.2"
% Unknown command or computer name, or unable to find
computer address

R2#ping 172.31.23.2

Type escape sequence to abort.
Sending 5, 100-byte ICMP Echos to 172.31.23.2, timeout is
2 seconds:
!!!!
Success rate is 100 percent (5/5), round-trip min/avg/max
= 1/6/16 ms

R2#ping 10.10.10.1

Type escape sequence to abort.
Sending 5, 100-byte ICMP Echos to 10.10.10.1, timeout is
2 seconds:
!!!!
Success rate is 100 percent (5/5), round-trip min/avg/max
= 1/6/18 ms

R2#
```

At the bottom of the window, there is a status bar that reads "Ctrl+F6 to exit CLI focus" and two buttons labeled "Copy" and "Paste".

Ilustración 4 Conectividad R3

Ilustración 5 PC-INTERNET

1. Configurar el protocolo de enrutamiento OSPFv2 bajo los siguientes

critérios:

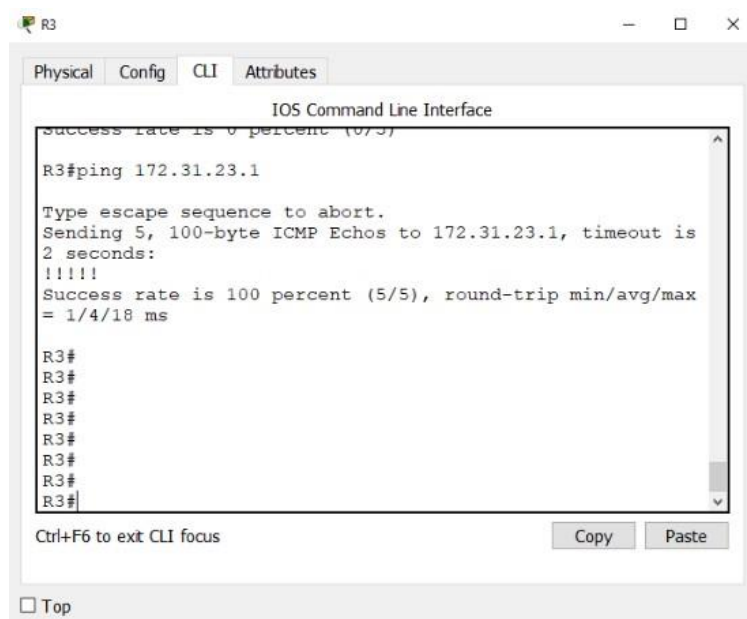
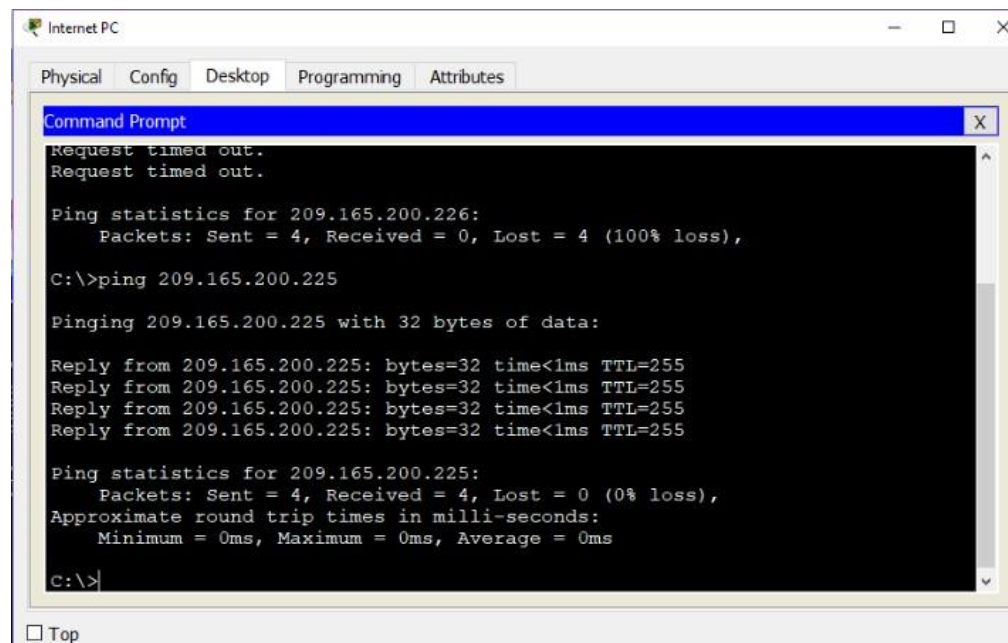
Tabla 2 OSPFv2 area 0

| Configuratio n Item or Task | Specification |
|---|----------------------|
| Router ID R1 | 1.1.1.1 |
| Router ID R2 | 2.2.2.2 |
| Router ID R3 | 3.3.3.3 |
| Configurar todas las interfaces LAN como pasivas | |
| Establecer el ancho de banda para enlaces seriales en | 128 Kb/s |
| Ajustar el costo en la métrica de S0/0 a | 7500 |

3.2.3. Verificar información de OSPF

- Visualizar tablas de enrutamiento y routers conectados por OSPFv2
- Visualizar lista resumida de interfaces por OSPF en donde se ilustre el costo de cada interface
- Visualizar el OSPF Process ID, Router ID, Address summarizations, Routing Networks, and passive interfaces configuradas en cada router.

R1

R1#confi term

Enter configuration commands, one per line. End with CNTL/Z.

R1(config)#router ospf 1

R1(config-router)#router

R1(config-router)#router-id 1.1.1.1

R1(config-router)#net

R1(config-router)#network 172.31.21.0 0.0.0.3 area 0

R1(config-router)#network 192.168.30.0 0.0.0.255 area 0

R1(config-router)#network 192.168.40.0 0.0.0.255 area 0

R1(config-router)#network 192.168.200.0 0.0.0.255 area 0

```
R1(config-router)#pas
R1(config-router)#passive-interface g0/1.30
R1(config-router)#passive-interface g0/1.40
R1(config-router)#passive-interface g0/1.200
R1(config-router)#exit
R1(config)#int s0/0/0
R1(config-if)#band
R1(config-if)#bandwidth 128
R1(config-if)#ip ospf cost 7500
R1(config-if)#exit
R1(config)#exit
R1#
%SYS-5-CONFIG_I: Configured from console by console
```

R1#

R2

```
R2>ena
R2#confi term
Enter configuration commands, one per line. End with CNTL/Z.
R2(config)#router ospf 1
R2(config-router)#router ospf 1
R2(config-router)#router
R2(config-router)#router-id 2.2.2.2
R2(config-router)#net
R2(config-router)#network 172.31.21.0 0.0.0.3 area 0
R2(config-router)#
07:06:58: %OSPF-5-ADJCHG: Process 1, Nbr 1.1.1.1 on Serial0/0/1 from
LOADING to FULL, Loading Done

R2(config-router)#network 172.31.23.0 0.0.0.3 area 0
R2(config-router)#network 10.10.10.0 0.0.0.255 area 0
R2(config-router)#pas
R2(config-router)#passive-interface g0/1
R2(config-router)#int s0/0/0
R2(config-if)#ban
R2(config-if)#bandwidth 128
R2(config-if)#int s0/0/1
R2(config-if)#bandwidth 128
```

```
R2(config-if)#int s0/0/0
```

```
R2(config-if)#ip ospf cost 7500
R2(config-if)#exit
R2(config)#end
R2#
%SYS-5-CONFIG_I: Configured from console by console
```

```
R2#
```

R3

```
R3#confi term
Enter configuration commands, one per line. End with CNTL/Z.
R3(config)#router ospf 1
R3(config-router)#router
R3(config-router)#router-id 3.3.3.3
R3(config-router)#network 172.31.23.0 0.0.0.3 area 0
R3(config-router)#n
R3(config-router)#n
07:27:53: %OSPF-5-ADJCHG: Process 1, Nbr 2.2.2.2 on Serial0/0/1 from
LOADING to FULL, Loading Done
```

```
% Ambiguous command: "n"
R3(config-router)#network 192.168.4.0 0.0.3.255 area 0
R3(config-router)#pas
R3(config-router)#passive-interface lo4
R3(config-router)#passive-interface lo5
R3(config-router)#passive-interface lo6
R3(config-router)#exit
R3(config)#int s0/0/1
R3(config-if)#ban
R3(config-if)#bandwidth 128
R3(config-if)#
R3(config-if)#exit
R3(config)#exit
R3#
%SYS-5-CONFIG_I: Configured from console by console
R3#
```

Visualizacion ospf 1 router:

Ilustración 6 Visualizacion ospf 1 router R1

```
R2>ena
R2#show ip ospf n
R2#show ip ospf neighbor
```

| Neighbor ID | Pri | State | Dead Time | Address | Interface |
|-------------|-----|---------|-----------|-------------|-------------|
| 3.3.3.3 | 0 | FULL/ - | 00:00:38 | 172.31.23.2 | Serial0/0/0 |
| 1.1.1.1 | 0 | FULL/ - | 00:00:32 | 172.31.21.1 | Serial0/0/1 |

Ctrl+F6 to exit CLI focus

Ilustración 7 Visualizacion ospf 1 router R2

| Neighbor ID | Pri | State | Dead Time | Address | Interface |
|-------------|-----|---------|-----------|-------------|-------------|
| 3.3.3.3 | 0 | FULL/ - | 00:00:35 | 172.31.23.2 | Serial0/0/0 |
| 1.1.1.1 | 0 | FULL/ - | 00:00:30 | 172.31.21.1 | Serial0/0/1 |

Ctrl+F6 to exit CLI focus

Ilustración 8 Visualizacion ospf 1 router R3

```
R3>
R3>ENA
R3#SHOW IP OSPF NE
R3#SHOW IP OSPF NEighbor
```

| Neighbor ID | Pri | State | Dead Time | Address | Interface |
|-------------|-----|---------|-----------|-------------|-------------|
| 2.2.2.2 | 0 | FULL/ - | 00:00:35 | 172.31.23.1 | Serial0/0/1 |

Ctrl+F6 to exit CLI focus

4.1.4.1 Visualizar lista interface y costo de ancho de banda

Ilustración 9 Visualizar lista interface y costo de ancho de banda

```

R2>ena
R2# show ip ospf int
R2# show ip ospf interface

Serial0/0/1 is up, line protocol is up
  Internet address is 172.31.21.2/30, Area 0
  Process ID 1, Router ID 2.2.2.2, Network Type POINT-TO-
POINT, Cost: 781
  Transmit Delay is 1 sec, State POINT-TO-POINT, Priority
  0
  No designated router on this network
  No backup designated router on this network
  Timer intervals configured, Hello 10, Dead 40, Wait 40,
Retransmit 5
    Hello due in 00:00:07
  Index 1/1, flood queue length 0
  Next 0x0(0)/0x0(0)
  Last flood scan length is 1, maximum is 1
  Last flood scan time is 0 msec, maximum is 0 msec
  Neighbor Count is 1 , Adjacent neighbor count is 1
    Adjacent with neighbor 1.1.1.1
  Suppress hello for 0 neighbor(s)
Serial0/0/0 is up, line protocol is up
  Internet address is 172.31.23.1/30, Area 0
  Process ID 1, Router ID 2.2.2.2, Network Type POINT-TO-
POINT, Cost: 7500
  Transmit Delay is 1 sec, State POINT-TO-POINT, Priority
  0
  No designated router on this network
  No backup designated router on this network

```

Ilustración 10 Visualizar lista interface y costo de ancho de banda R1

```

R1#SHOW IP OSPF IN
R1#SHOW IP OSPF INTERFACE

Serial0/0/0 is up, line protocol is up
  Internet address is 172.31.21.1/30, Area 0
  Process ID 1, Router ID 1.1.1.1, Network Type POINT-TO-POINT, Cost: 7500
  Transmit Delay is 1 sec, State POINT-TO-POINT, Priority 0
  No designated router on this network
  No backup designated router on this network
  Timer intervals configured, Hello 10, Dead 40, Wait 40, Retransmit 5
    Hello due in 00:00:08
  Index 1/1, flood queue length 0
  Next 0x0(0)/0x0(0)
  Last flood scan length is 1, maximum is 1
  Last flood scan time is 0 msec, maximum is 0 msec
  Neighbor Count is 1 , Adjacent neighbor count is 1
    Adjacent with neighbor 2.2.2.2
  Suppress hello for 0 neighbor(s)
GigabitEthernet0/1.30 is up, line protocol is up
  Internet address is 192.168.30.1/24, Area 0
  Process ID 1, Router ID 1.1.1.1, Network Type BROADCAST, Cost: 1
  Transmit Delay is 1 sec, State WAITING, Priority 1
  No designated router on this network
  No backup designated router on this network
  Timer intervals configured, Hello 10, Dead 40, Wait 40, Retransmit 5
    No Hellos (Passive interface)
  Index 2/2, flood queue length 0
  Next 0x0(0)/0x0(0)
  Last flood scan length is 1, maximum is 1
  Last flood scan time is 0 msec, maximum is 0 msec
  Neighbor Count is 0, Adjacent neighbor count is 0
  Suppress hello for 0 neighbor(s)

```

Ilustración 11 Visualizar lista interface y costo de ancho de banda R2

```

R3#show ip ospf int
R3#show ip ospf interface

Serial0/0/1 is up, line protocol is up
 Internet address is 172.31.23.2/30, Area 0
 Process ID 1, Router ID 3.3.3.3, Network Type POINT-TO-POINT, Cost: 781
 Transmit Delay is 1 sec, State POINT-TO-POINT, Priority 0
 No designated router on this network
 No backup designated router on this network
 Timer intervals configured, Hello 10, Dead 40, Wait 40, Retransmit 5
 Hello due in 00:00:01
 Index 1/1, flood queue length 0
 Next 0x0(0)/0x0(0)
 Last flood scan length is 1, maximum is 1
 Last flood scan time is 0 msec, maximum is 0 msec
 Neighbor Count is 1 , Adjacent neighbor count is 1
   Adjacent with neighbor 2.2.2.2
 Suppress hello for 0 neighbor(s)
Loopback4 is up, line protocol is up
 Internet address is 192.168.4.1/24, Area 0
 Process ID 1, Router ID 3.3.3.3, Network Type LOOPBACK, Cost: 1
 Loopback interface is treated as a stub Host
Loopback5 is up, line protocol is up
 Internet address is 192.168.5.1/24, Area 0
 Process ID 1, Router ID 3.3.3.3, Network Type LOOPBACK, Cost: 1
 Loopback interface is treated as a stub Host
Loopback6 is up, line protocol is up
 Internet address is 192.168.6.1/24, Area 0
 Process ID 1, Router ID 3.3.3.3, Network Type LOOPBACK, Cost: 1
 Loopback interface is treated as a stub Host
R3#

```

Ilustración 12 Visualiza ospf id, router, routing network y passive interface R1

```

IOS Command Line Interface
R1# show ip proto
R1# show ip protocols

Routing Protocol is "ospf 1"
 Outgoing update filter list for all interfaces is not set
 Incoming update filter list for all interfaces is not set
 Router ID 1.1.1.1
 Number of areas in this router is 1. 1 normal 0 stub 0 nssa
 Maximum path: 4
 Routing for Networks:
  172.31.21.0 0.0.0.3 area 0
  192.168.30.0 0.0.0.255 area 0
  192.168.40.0 0.0.0.255 area 0
  192.168.200.0 0.0.0.255 area 0
 Passive Interface(s):
  GigabitEthernet0/1.30
  GigabitEthernet0/1.40
  GigabitEthernet0/1.200
 Routing Information Sources:
 Gateway         Distance      Last Update
 1.1.1.1         110           00:11:55
 2.2.2.2         110           00:20:51
 3.3.3.3         110           00:18:38
 Distance: (default is 110)

R1#show ip protoco
R1#show ip protocols

Routing Protocol is "ospf 1"
 Outgoing update filter list for all interfaces is not set
 Incoming update filter list for all interfaces is not set

```

Ilustración 13 Visualiza ospf id, router, routing network y passive interface R2

```

R2#show ip protocols

Routing Protocol is "ospf 1"
  Outgoing update filter list for all interfaces is not set
  Incoming update filter list for all interfaces is not set
  Router ID 2.2.2.2
  Number of areas in this router is 1. 1 normal 0 stub 0 nssa
  Maximum path: 4
  Routing for Networks:
    172.31.21.0 0.0.0.3 area 0
    172.31.23.0 0.0.0.3 area 0
    10.10.10.0 0.0.0.255 area 0
  Passive Interface(s):
    GigabitEthernet0/1
  Routing Information Sources:
    Gateway         Distance      Last Update
    1.1.1.1          110          00:13:04
    2.2.2.2          110          00:21:59
    3.3.3.3          110          00:19:47
  Distance: (default is 110)

R2#

```

Ilustración 14 Visualiza ospf id, router, routing network y passive interface R3

Physical
Config
CLI
Attributes

IOS Command Line Interface

```

R3>ena
R3# show ip proto
R3# show ip protocols

Routing Protocol is "ospf 1"
  Outgoing update filter list for all interfaces is not set
  Incoming update filter list for all interfaces is not set
  Router ID 3.3.3.3
  Number of areas in this router is 1. 1 normal 0 stub 0 nssa
  Maximum path: 4
  Routing for Networks:
    172.31.23.0 0.0.0.3 area 0
    192.168.4.0 0.0.3.255 area 0
  Passive Interface(s):
    Loopback4
    Loopback5
    Loopback6
  Routing Information Sources:
    Gateway         Distance      Last Update
    1.1.1.1          110          00:12:29
    2.2.2.2          110          00:21:24
    3.3.3.3          110          00:19:11
  Distance: (default is 110)

R3#

```

2. Configurar VLANs, Puertos troncales, puertos de acceso, encapsulamiento, Inter-VLAN Routing y Seguridad en los Switches acorde a la topología de red establecida.

3.3. CREACIÓN VLANS S1

Tabla 3 Creación vlans S1

| VLAN | Direccionamiento | Nombre |
|------|------------------|----------------|
| 30 | 192.168.30.0/24 | Administración |
| 40 | 192.168.40.0/24 | Mercadeo |
| 200 | 192.168.200.0/24 | Mantenimiento |

3.3.1. ENCAPSULAMIENTO ROUTING

R1

R1>ena

R1#confi term

Enter configuration commands, one per line. End with CNTL/Z.

R1(config)#int g0/1.30

R1(config-subif)#description ACCOUN

R1(config-subif)#description Aministracion LAN

R1(config-subif)#description Administracion LAN

R1(config-subif)#ENCAPSU

R1(config-subif)#ENCAPSUlation do

R1(config-subif)#ENCAPSUlation dot1Q 30

R1(config-subif)#ip ad

R1(config-subif)#ip address 192.168.30.1 255.255.255.0

```
R1(config-subif)#int g0/1.40
```

```
R1(config-subif)#description Mercadeo LAN
```

```
R1(config-subif)#ENCAPSULATION dot1Q 40
```

```
R1(config-subif)#ip address 192.168.40.1 255.255.255.0
```

```
R1(config-subif)#int g0/1.200
```

```
R1(config-subif)#description Mantenimiento LAN
```

```
R1(config-subif)#ENCAPSULATION dot1Q 200
```

```
R1(config-subif)#ip address 192.168.200.1 255.255.255.0
```

```
R1(config-subif)#int
```

```
R1(config-subif)#intg0/1
```

```
^
```

```
% Invalid input detected at '^' marker.
```

```
R1(config-subif)#exit
```

```
R1(config)#in
```

```
R1(config)#interface g0/1
```

```
R1(config-if)#no shut
```

```
R1(config-if)#no shutdown
```

```
R1(config-if)#
```

```
%LINK-5-CHANGED: Interface GigabitEthernet0/1, changed state to up
```

```
%LINK-5-CHANGED: Interface GigabitEthernet0/1.30, changed state to up
```

%LINK-5-CHANGED: Interface GigabitEthernet0/1.40, changed state to up

%LINK-5-CHANGED: Interface GigabitEthernet0/1.200, changed state to up

R1(config-if)#

3.3.2 . CONFIGURACIÓN

```
Switch>
Switch>
Switch>
Switch>ENA
Switch#configure terminal
Enter configuration commands, one per line. End with CNTL/Z.
Switch(config)#no ip doma
Switch(config)#no ip domain
Switch(config)#no ip doma
Switch(config)#no ip domain-l
Switch(config)#no ip domain-lookup
Switch(config)#host S1
S1(config)#VLAN 20
S1(config-vlan)#NAME ADMINISTRACION
S1(config-vlan)#VLAN 40
S1(config-vlan)#NAME MERCADEO
S1(config-vlan)#VLAN 200
S1(config-vlan)#NAME MANTENIMIENTO
S1(config-vlan)#EXIT

S1(config)#INT
S1(config)#INTerface VLA
S1(config)#INTerface VLAN 99
S1(config-if)#ip ad
S1(config-if)#ip address 192.168.99.2 255.255.255.0
S1(config-if)#no shu
S1(config-if)#no shutdown
```

```
S1(config-if)#exit
S1(config)#ip def
S1(config)#ip default-gateway 192.168.99.1
S1(config)#
```

Trunk

```
S1(config)#interface f
S1(config)#interface fastEthernet 0/3
S1(config-if)#sw
S1(config-if)#switchport m
S1(config-if)#switchport mode t
S1(config-if)#switchport mode trunk
S1(config-if)#sw
S1(config-if)#switchport T
S1(config-if)#switchport Trunk N
S1(config-if)#switchport Trunk Native VLAN 1
S1(config-if)#INT RA
S1(config-if)#INT RAN
S1(config-if)#INT RAN ?
% Unrecognized command
S1(config-if)#INT RAN
```

```
^
% Invalid input detected at '^' marker.
```

```
S1(config-if)#EXIT
S1(config)#INT
S1(config)#INTerface R
S1(config)#INTerface Range fa0/1.2, fa0/4-24, g
S1(config)#INTerface Range fa0/1.2, fa0/4-24, gigabitEthernet 0/1-2
interface range not validated - command rejected
S1(config)#INTerface Range fa0/1-2, fa0/4-24, gigabitEthernet 0/1-2
```

```
S1(config-if-range)#sw
S1(config-if-range)#switchport m
S1(config-if-range)#switchport mode a
S1(config-if-range)#switchport mode access
S1(config-if-range)#sw
S1(config-if-range)#switchport ac
S1(config-if-range)#exit
S1(config)#int
S1(config)#interface fa0/1
S1(config-if)#sw
```

```

S1(config-if)#switchport mo
S1(config-if)#switchport mode ac
S1(config-if)#switchport mode access
S1(config-if)#sw
S1(config-if)#switchport ac
S1(config-if)#switchport access vlan 30
S1(config-if)#exit
S1(config)#INTerface Range fa0/1-2, fa0/4-24, gigabitEthernet 0/1-2
S1(config-if-range)#switchport mode access
S1(config-if-range)#no shut
S1(config-if-range)#no shutdown
S1(config-if-range)#
S1(config-if-range)#exit
S1(config)#end
S1#
%SYS-5-CONFIG_I: Configured from console by console

```

Ilustración 15 S1#

```

Switch>
Switch>
Switch>ENA
Switch#configure terminal
Enter configuration commands, one per line. End with CNTL/Z.
Switch(config)#no ip doma
Switch(config)#no ip domain
Switch(config)#no ip doma
Switch(config)#no ip domain-1
Switch(config)#no ip domain-lookup
Switch(config)#host S1
S1(config)#VLAN 20
S1(config-vlan)#NAME ADMINISTRACION
S1(config-vlan)#VLAN 40
S1(config-vlan)#NAME MERCADEO
S1(config-vlan)#VLAN 200
S1(config-vlan)#NAME MANTENIMIENTO
S1(config-vlan)#EXIT
S1(config)#INT
S1(config)#INTerface VLA
S1(config)#INTerface VLAN 99
S1(config-if)#ip ad
S1(config-if)#ip address 192.168.99.2 255.255.255.0
S1(config-if)#no shu
S1(config-if)#no shutdown
S1(config-if)#exit
S1(config)#ip def
S1(config)#ip default-gateway 192.168.99.1
S1(config)#ip default-gateway 192.168.99.1
S1(config)#no ip default-gateway 192.168.99.1
S1(config)#int
S1(config)#interface f
S1(config)#interface fastEthernet 0/3
S1(config-if)#sw
S1(config-if)#switchport m
S1(config-if)#switchport mode t
S1(config-if)#switchport mode trunk
S1(config-if)#sw
S1(config-if)#switchport T
S1(config-if)#switchport Trunk N

```

At the bottom of the CLI window, there is a prompt "Ctrl+F6 to exit CLI focus" and a "Copy" button.

Puerto troncal

```
S1(config)#interface f
S1(config)#interface fastEthernet 0/3
S1(config-if)#swi
S1(config-if)#switchport mode t
S1(config-if)#switchport mode trunk
```

Ilustración 16 Puerto troncal

```
S1#confi term
Enter configuration commands, one per line. End with CNTL/Z.
S1(config)#ip default
S1(config)#ip default-gateway 192.168.99.2 255.255.255.0
^
% Invalid input detected at '^' marker.
S1(config)#ip default-gateway 192.168.99.1
S1(config)#int
S1(config)#interface f
S1(config)#interface fastEthernet 0/3
S1(config-if)#swi
S1(config-if)#switchport mode t
S1(config-if)#switchport mode trunk

S1(config-if)#
%LINEPROTO-5-UPDOWN: Line protocol on Interface FastEthernet0/3, changed state to down
%LINEPROTO-5-UPDOWN: Line protocol on Interface FastEthernet0/3, changed state to up
%LINEPROTO-5-UPDOWN: Line protocol on Interface Vlan30, changed state to up
%LINEPROTO-5-UPDOWN: Line protocol on Interface Vlan40, changed state to up
%LINEPROTO-5-UPDOWN: Line protocol on Interface Vlan200, changed state to up

S1(config-if)#
S1(config-if)#sw
S1(config-if)#switchport t
S1(config-if)#switchport trunk n
S1(config-if)#switchport trunk native vlan 1
S1(config-if)#

Ctrl+F6 to exit CLI focus
```

S3

```
Switch>
Switch>
Switch>ena
Switch#confi term
Enter configuration commands, one per line. End with CNTL/Z.
Switch(config)#hostname S3
S3(config)#
S3(config)#
```

```

S3(config)#vlan 30
S3(config-vlan)#name Administracion
S3(config-vlan)#vlan 40
S3(config-vlan)#name Mercadeo
S3(config-vlan)#vlan 200
S3(config-vlan)#name Mantenimiento
S3(config-vlan)#no shut
S3(config-vlan)#no shut
^
% Invalid input detected at '^' marker.
S3(config-vlan)#exit
S3(config)#in
S3(config)#interface vlan 99
S3(config-if)#ip ad
% Incomplete command.
S3(config-if)#ip ad
S3(config-if)#ip address 192.168.99.3 255.255.255.0
S3(config-if)#no shut
S3(config-if)#no shu
S3(config-if)#no shutdown
S3(config-if)#exit
S3(config)#ip def
S3(config)#ip default-gateway 192.168.99.1
S3(config)#

```

Troncal

```

S3(config)#interface fa0/3
S3(config-if)#sw
S3(config-if)#switchport m
S3(config-if)#switchport mode t
S3(config-if)#switchport mode trunk
S3(config-if)#sw
S3(config-if)#switchport tr
S3(config-if)#switchport trunk n
S3(config-if)#switchport trunk native vlan 1
S3(config-if)#int range fa0/1-2, fa0/4-24, g0/1-2
^
% Invalid input detected at '^' marker.

```

```

S3(config-if)#exit
S3(config)#int ran range fa0/1-2, fa0/4-24, g0/1-2
^
% Invalid input detected at '^' marker.
S3(config)#interface fa0/3
S3(config-if)#int
S3(config-if)#r
S3(config-if)#ran
S3(config-if)#?
cdp Global CDP configuration subcommands
channel-group Etherchannel/port bundling configuration
channel-protocol Select the channel protocol (LACP, PAgP)
description Interface specific description
duplex Configure duplex operation.
exit from interface configuration mode
ip Interface Internet Protocol config commands
lldp interface subcommands
mdix Set Media Dependent Interface with Crossover
mls interface commands
no Negate a command or set its defaults
shutdown the selected interface
spanning-tree Spanning Tree Subsystem
speed Configure speed operation.
storm-control storm configuration
switchport Set switching mode characteristics
tx-ring-limit Configure PA level transmit ring limit
S3(config-if)#exit
S3(config)#?
Configure commands:
access-list Add an access list entry
banner Define a login banner
boot Commands
cdp Global CDP configuration subcommands
clock Configure time-of-day clock
crypto Encryption module
do To run exec commands in config mode
enable Modify enable password parameters
end Exit from configure mode
exit from configure mode
hostname Set system's network name
interface Select an interface to configure

```

ip Global IP configuration subcommands
 line Configure a terminal line
 lldp Global LLDP configuration subcommands
 logging Modify message logging facilities
 mac configuration
 mac-address-table Configure the MAC address table
 mls global commands
 monitor SPAN information and configuration
 no Negate a command or set its defaults
 port-channel EtherChannel configuration
 privilege Command privilege parameters
 sdm Switch database management
 service Modify use of network based services
 snmp-server Modify SNMP engine parameters
 spanning-tree Spanning Tree Subsystem
 username Establish User Name Authentication
 vlan commands
 vtp Configure global VTP state
 S3(config)#exit
 S3#
 %SYS-5-CONFIG_I: Configured from console by console

S3#
 S3#
 S3#
 S3#confi term
 Enter configuration commands, one per line. End with CNTL/Z.
 S3(config)#int
 S3(config)#interface r
 S3(config)#interface range fa0/1-2, fa0/4-24, g
 S3(config)#interface range fa0/1-2, fa0/4-24, gigabitEthernet 0/1-2
 S3(config-if-range)#switch
 S3(config-if-range)#switchport mo
 S3(config-if-range)#switchport mode ac
 S3(config-if-range)#switchport mode access
 S3(config-if-range)#exit
 S3(config)#int
 S3(config)#interface f
 S3(config)#interface fastEthernet 0/1
 S3(config-if)#sw
 S3(config-if)#switchport m
 S3(config-if)#switchport mode a

```

S3(config-if)#switchport mode access
S3(config-if)#sw
S3(config-if)#switchport ac
S3(config-if)#switchport access vlan 40
S3(config-if)#no shu
S3(config-if)#no shutdown
S3(config-if)#exit
S3(config)#end
S3#
%SYS-5-CONFIG_I: Configured from console by console

```

S3#

Ilustración 17 S3#

```

IOS Command Line Interface
spanning tree          spanning tree subsystem
username              Establish User Name Authentication
vlan                  Vlan commands
vtp                    Configure global VTP state
S3(config)#exit
S3#
%SYS-5-CONFIG_I: Configured from console by console
S3#
S3#
S3#
S3#confi term
Enter configuration commands, one per line. End with CNTL/Z.
S3(config)#int
S3(config)#interface r
S3(config)#interface range fa0/1-2, fa0/4-24, g
S3(config)#interface range fa0/1-2, fa0/4-24, gigabitEthernet 0/1-2
S3(config-if-range)#switch
S3(config-if-range)#switchport mo
S3(config-if-range)#switchport mode ac
S3(config-if-range)#switchport mode access
S3(config-if-range)#exit
S3(config)#int
S3(config)#interface f
S3(config)#interface fastEthernet 0/1
S3(config-if)#sw
S3(config-if)#switchport m
S3(config-if)#switchport mode a
S3(config-if)#switchport mode access
S3(config-if)#sw
S3(config-if)#switchport ac
S3(config-if)#switchport access vlan 40
S3(config-if)#no shu
S3(config-if)#no shutdown
S3(config-if)#exit
S3(config)#end
S3#
%SYS-5-CONFIG_I: Configured from console by console
S3#

```

Ctrl+F6 to exit CLI focus

3. En el Switch 3 deshabilitar DNS lookup
4. Asignar direcciones IP a los Switches acorde a los lineamientos.
5. Desactivar todas las interfaces que no sean utilizadas en el esquema de red.

```
S1(config-if)#int range fa0/1-2, fa0/4, fa0/7-23, g0/1-2
S1(config-if-range)#shu
S1(config-if-range)#shutdown
```

6. Implement DHCP and NAT for IPv4
7. Configurar R1 como servidor DHCP para las VLANs 30 y 40.
8. Reservar las primeras 30 direcciones IP de las VLAN 30 y 40 para configuraciones estáticas.

R1

```
R1#configure terminal
```

Enter configuration commands, one per line. End with CNTL/Z.

```
R1(config)#ip dhcp excluded-address 192.168.30.1 192.168.30.30
```

```
R1(config)#ip dhcp excluded-address 192.168.40.1 192.168.40.30
```

```
R1(config)#
```

Tabla 4 Configurar DHCP pool para VLAN 30

| | |
|-----------------------------------|--|
| Configurar DHCP pool para VLAN 30 | Name: ADMINISTRACION DNS-Server: 10.10.10.11 Domain-Name: ccna- unad.com Establecer default gateway. |
|-----------------------------------|--|

```
R1(config)#ip dhcp pool ADMINISTRACION
R1(dhcp-config)#dns-server 10.10.10.11
R1(dhcp-config)#default-router 192.168.30.1
R1(dhcp-config)#network 192.168.30.0 255.255.255.0
R1(dhcp-config)#exit
R1(config)#
```

Tabla 5 Configurar DHCP pool para VLAN 40

| | |
|-----------------------------------|---|
| Configurar DHCP pool para VLAN 40 | Name: MERCADEO DNS-Server: 10.10.10.11 Domain-Name: ccna-unad.com Establecer default gateway. |
|-----------------------------------|---|

```
R1(config)#ip dhcp pool MERCADEO
R1(dhcp-config)#dns-server 10.10.10.11
R1(dhcp-config)#default-router 192.168.40.1
R1(dhcp-config)#network 192.168.40.0 255.255.255.0
R1(dhcp-config)#exit
R1(config)#
```

9. Configurar NAT en R2 para permitir que los host puedan salir a internet

```
R2(config)#user webuser privilege 15 secret cisco12345
R2(config)#ip nat inside source static 10.10.10.10 209.168.200.229
R2(config)#
```

```
R2(config)#user webuser privilege 15 secret cisco12345
R2(config)#ip nat inside source static 10.10.10.10 209.168.200.229
R2(config)#interface gigabitEthernet 0/0
```

```
R2(config-if)#ip nat outside
R2(config-if)#int g0/1
R2(config-if)#ip nat inside
R2(config-if)#exit
R2(config)#
```

10. Configurar al menos dos listas de acceso de tipo estándar a su criterio en para restringir o permitir tráfico desde R1 o R3 hacia R2.

```
R2(config)#access-list 1 permit 192.168.30.0 0.0.0.255
R2(config)#access-list 1 permit 192.168.40.0 0.0.0.255
```

```
R2(config)#access-list 1 permit 192.168.4.0 0.0.0.255
R2(config)#ip nat pool INTERNET 209.165.200.225 209.165.200.228 netmask
255.255.255.248
R2(config)#
```

11. Configurar al menos dos listas de acceso de tipo extendido o nombradas a su criterio en para restringir o permitir tráfico desde R1 o R3 hacia R2.

```
R2(config)#ip nat inside source list 1 pool INTERNET
```

12. Verificar procesos de comunicación y redireccionamiento de tráfico en los routers mediante el uso de Ping y Traceroute.

Ilustración 18 uso de Ping y Traceroute.

Ilustración 19 PING R1 A R2

Time: 00:12:06

| Type | Color |
|------------|------------|
| Successful | R2 R2 ICMP |
| Successful | R3 R1 ICMP |
| Successful | R2 R3 ICMP |

Ilustración 20 PING R2 A R3

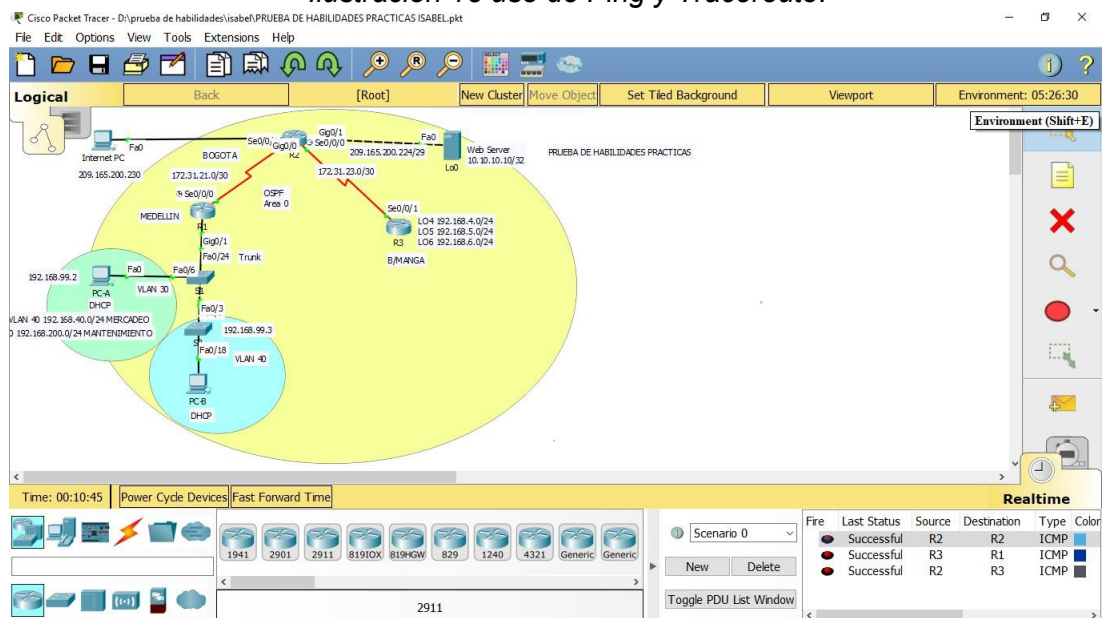
Time: 00:13:42

| Type | Color |
|------------|------------|
| Successful | R2 R2 ICMP |
| Successful | R3 R1 ICMP |
| Successful | R2 R3 ICMP |

Ilustración 21 TOPOLOGIA

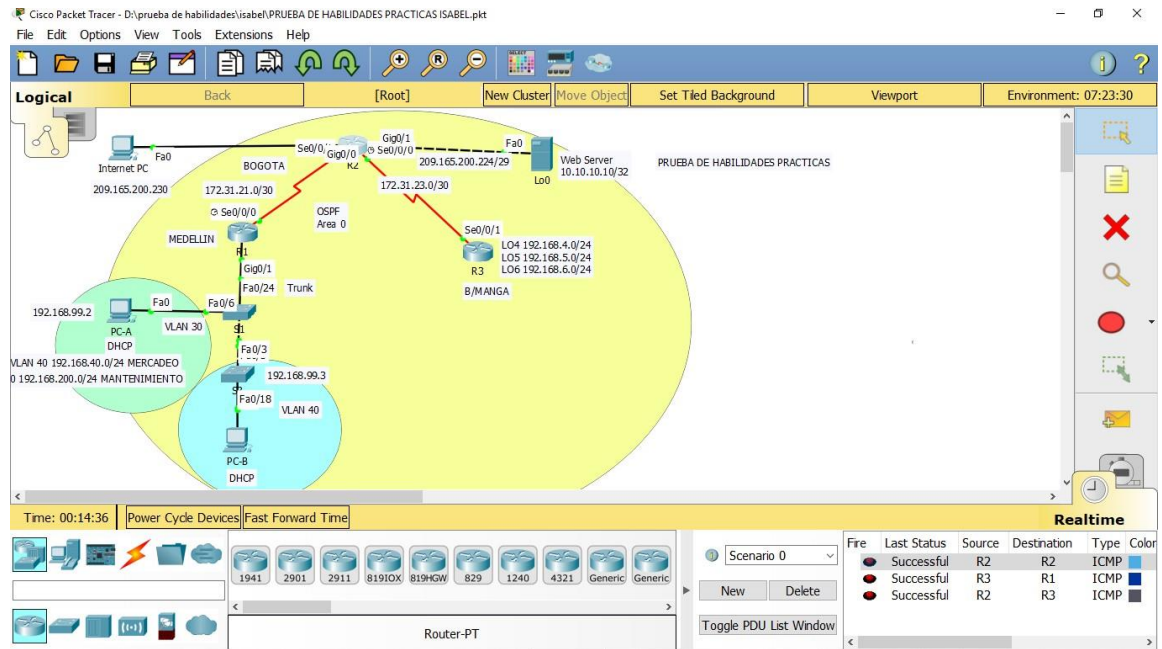

4. CONCLUSIONES

En el escenario 1 Al verificar los equipos se puede detallar un direccionamiento entre los R1, R2 y R#, mediante la configuración previa utilizando un direccionamiento Route Rip.

en el desarrollo de los diferentes escenarios se ha aplicado el conocimiento adquirido en el curso de profundización del CCNA

el protocolo Routing Information Protocol (RIP) es un protocolo muy común en la configuración de redes,

en un protocolo vector distancia, que calcula cual sería la mejor ruta para el direccionamiento de paquetes IP, utiliza como métrica el número de saltos Hop Count, hasta 15 saltos, de ahí en adelante la descarta como inalcanzable.

La versión 2 del Router Rip incluye la máscara de subred en la tabla de enrutamiento, soportando VLSM en el diseño de la topología.

5. REFERENCIAS BIBLIOGRÁFICAS

CISCO. (2014). OSPF de una sola área. Principios de Enrutamiento y Conmutación. Recuperado de [https://static-course-](https://static-course-assets.s3.amazonaws.com/RSE50ES/module8/index.html#8.0.1.1)

[assets.s3.amazonaws.com/RSE50ES/module8/index.html#8.0.1.1](https://static-course-assets.s3.amazonaws.com/RSE50ES/module8/index.html#8.0.1.1)

CISCO. (2014). Traducción de direcciones IP para IPv4. Principios de Enrutamiento y Conmutación. Recuperado de [https://static-course-](https://static-course-assets.s3.amazonaws.com/RSE50ES/module11/index.html#11.0.1.1)

[assets.s3.amazonaws.com/RSE50ES/module11/index.html#11.0.1.1](https://static-course-assets.s3.amazonaws.com/RSE50ES/module11/index.html#11.0.1.1)

Guía De Actividades Prueba De Habilidades Practicas

[Https://Static-Course-Assets.S3.Amazonaws.Com/Rse503/Es/Index.Html#3.2](https://Static-Course-Assets.S3.Amazonaws.Com/Rse503/Es/Index.Html#3.2)

Laboratorios Smarlab

Lucas, M. (2009). Cisco Routers for the Desperate : Router and Switch

Management, the Easy Way. San Francisco: No Starch Press. Recuperado de

<https://1drv.ms/b/s!AmIJYei-NT1Im3L74BZ3bpMiXRx0>

Modulo Ccna 2 Exploración 5.0 Cisco

Odom, W. (2013). CISCO Press (Ed). CCNA ICND2 Official Exam Certification Guide. Recuperado de

<http://een.iust.ac.ir/profs/Beheshti/Computer%20networking/Auxiliary%20materials/Cisco-ICND2.pdf>

Temática: OSPF de una sola área

Temática: Traducción de direcciones IP para IPv4