

Incertidumbre

Trabajo de grado en Creación de Obra

Juan Pablo Parra Noreña

Asesor

José David Roldan Sánchez

Universidad Nacional Abierta y a Distancia UNAD

Escuela de Ciencias Sociales, Artes y Humanidades ECSAH

Programa de Música

2023

Agradecimientos

Quiero agradecer al Altísimo, su presencia en todo este proceso

“La Gloria Sea Para El”

También agradecer a mi esposa quien con su paciencia y entrega inspiró la continuidad de este proyecto de vida

Un sincero agradecimiento a todos los profesores del programa de música de la UNAD que tuvieron que ver con mi paso por el Alma-mater. En especial al Maestro José David Roldan, quien asumió con dedicación y respeto el acompañamiento y asesoría, brindando me las herramientas necesarias para concretar este trabajo

Mil gracias a cada una de las personas que aportaron sus testimonios escritos o relatos como insumo literario para la creación de la obra Incertidumbre.

Resumen

Este trabajo, propone un acercamiento sonoro y una puesta en escena de los acontecimientos derivados de la incursión del Covid-19 en el municipio de Yotoco Valle del Cauca, tomando el tratamiento programático como eje central de la misma, generando una concatenación de conceptos y sentimientos aportados por los habitantes de este municipio, en el que no solo se relata un evento sino las consecuencias físicas y psicológicas que dejan huellas imborrables, donde el autor desde el imaginario plasmó musicalmente situaciones inspiradas por una realidad. El enfoque propuesto en este trabajo incluyó la implementación de recursos musicales como instrumentación, orquestación, entre otros y extra musicales como las emociones expuestas en las narraciones y entrevistas y que sustentaron la intencionalidad del autor de reflejar todos aquellos detalles allí expresados. Además, se hizo una exhibición en tres movimientos, de los momentos relevantes que se vivieron por causa de la pandemia por el Covid-19, de acuerdo con el resultado de la investigación realizada anteriormente.

Palabras Claves: Programática, Covid-19, Incertidumbre, programa literario, Yotoco

Abstract

This work proposes a sound approach and a staging of the events derived from the incursion of Covid-19 in the municipality of Yotoco Valle del Cauca, taking the programmatic treatment as the central axis of it, generating a concatenation of concepts and feelings contributed by the inhabitants of this municipality, in which not only an event is related but the physical and psychological consequences that leave indelible traces, where the author from the imaginary musically captured situations inspired by a reality. The approach proposed in this work included the implementation of musical resources such as instrumentation, orchestration, among others and extra musical as the emotions exposed in the narrations and interviews and that sustained the intentionality of the author to reflect all those details expressed there. In addition, there was an exhibition in three movements of the relevant moments that were lived because of the pandemic due to the Covid-19 pandemic, according to the result of the research carried out previously.

Keywords: Programmatic, Covid-19, Uncertainty, literary program, Yotoco

Keywords: Programmatic, Covid-19, Uncertainty, literary program, Yotoco

Índice

Introducción	11
Justificación	12
Objetivos.....	14
Objetivo General.....	14
<i>Objetivos Específicos</i>	14
Planteamiento Temático.....	15
Marco artístico-teórico.....	18
<i>Música programática</i>	18
<i>Leitmotiv</i>	20
<i>Ejes Bartokianos</i>	22
Proceso creativo	24
<i>Realización del Programa</i>	24
<i>Programa de la obra</i>	24
<i>La llegada (programa)</i>	24
<i>El Caos (programa)</i>	25
<i>Resistiendo (programa)</i>	25
Primer movimiento: La Llegada.....	27
<i>En la sección A</i>	28
<i>Sección B</i>	31
<i>Coda</i>	34

Segundo movimiento: El Caos.....	37
<i>Introducción El caos</i>	38
<i>Sección A El caos</i>	40
<i>Sección B El caos</i>	45
<i>Coda Resistiendo</i>	48
Tercer movimiento: Resistiendo.....	50
<i>Sección A Resistiendo</i>	51
<i>Sección B Resistiendo</i>	52
<i>Codetta Resistiendo</i>	53
<i>Conclusiones</i>	55
<i>Referencias Bibliográficas</i>	56
<i>Anexos</i>	58

Lista de Tablas

Tabla 1. <i>Conjunto Instrumental de la obra</i>	16
Tabla 2. <i>De la forma: Estructura Binaria simple</i>	27
Tabla 3. <i>Estructura Binaria simple</i>	37
Tabla 4. <i>Estructura bipartita simple</i>	50

Lista de Figuras

Figura 1. <i>Motivo del tema Main Title</i>	21
Figura 2. <i>Motivo Rítmico del tema The Imperial March.</i>	21
Figura 3. <i>Motivo Danza Macabra</i>	21
Figura 4. <i>Esquema de eje por ramas o polos</i>	22
Figura 5. <i>Esquema de ejes por áreas</i>	23
Figura 6. <i>Tema Covid</i>	27
Figura 7. <i>Leitmotiv de la muerte maderas</i>	28
Figura 8. <i>Leitmotiv de la muerte timbal</i>	29
Figura 9. <i>Tema Covid, trombón, tuba y contrabajo</i>	29
Figura 10. <i>Tema de El origen del virus</i>	30
Figura 11. <i>Tema Fanfarria</i>	31
Figura 12. <i>Aparición de la tos</i>	32
Figura 13. <i>Paso a compás de 4/4</i>	32
Figura 14. <i>Retorno a compás de 4/4</i>	33
Figura 15. <i>Tema del Covid</i>	33
Figura 16. <i>Motivo de la muerte</i>	34
Figura 17. <i>Progresión de acordes con agregaciones.</i>	35
Figura 18. <i>Sección maderas</i>	36
Figura 19. <i>Sección metales</i>	37
Figura 20. <i>Percusión, piano y contrabajo</i>	37
Figura 21. <i>Redoble de apertura</i>	39
Figura 22. <i>Tos instrumentistas</i>	39
Figura 23. <i>Tos percusión</i>	39

Figura 24. <i>Melodía y pedal acompañante</i>	40
Figura 25. <i>Fin de la introducción</i>	40
Figura 26. <i>Acompañamiento F/D</i>	41
Figura 27. <i>Melodías 7/4</i>	41
Figura 28. <i>Melodía en 6/4</i>	42
Figura 29. <i>Función de: F/D /Bb7/, F/SD /F-Fm/ y F/T /F#/6/4</i>	42
Figura 30. <i>Melodía repetitiva y F/T</i>	43
Figura 31. <i>Redoble constante</i>	43
Figura 32. <i>Melodía maderas F/T</i>	44
Figura 33. <i>Melodía metales F/T</i>	44
Figura 34. <i>Secuencias rítmicas</i>	45
Figura 35. <i>Cambio de Motivo rítmico</i>	46
Figura 36. <i>Puente, maderas</i>	46
Figura 37. <i>Reaparición del Tema Covid</i>	47
Figura 38. <i>Motivo de la muerte</i>	47
Figura 39. <i>Transformación melodía</i>	48
Figura 40. <i>Tema Covid maderas</i>	48
Figura 41. <i>Tema Covid metales</i>	49
Figura 42. <i>Tema Covid contrabajo</i>	49
Figura 43. <i>Motivo de la esperanza</i>	51
Figura 44. <i>Tema (a) de la Resiliencia flauta</i>	51
Figura 45. <i>Tema (b) de la Resiliencia flauta</i>	52
Figura 46. <i>Aparición del contratiempo -D</i>	52

Figura 47. <i>Nueva melodía y progresión</i>	53
Figura 48. <i>Codetta en maderas</i>	54

Introducción

La fragilidad del ser humano es puesta a prueba en diferentes escenarios durante su vida, es en cada uno de estos donde presenta reacciones diversas, llevándolo a tomar posiciones favorables o no frente a dichas experiencias. Es allí en la toma de estas decisiones que se despierta el deseo o no de ayudar al otro, unir esfuerzos, perdonar, etc., partiendo de este hecho es que nace *Incertidumbre*, una obra de tres movimientos, resultado de la investigación creación.

Basada en los hechos narrados por habitantes de Yotoco Valle del Cauca, con un tratamiento programático y la exploración de recursos musicales y extra musicales, presenta en tres distintos momentos denominados movimientos “La llegada”, “El caos” y “Resistiendo”, una serie de sentimientos y emociones como la Intranquilidad, la zozobra, el miedo y todas esas situaciones subjetivas venidas de la narrativa natural de un grupo de personas con su domicilio en Yotoco y que el autor recogió en una sola palabra *Incertidumbre*, la obra se desarrolla en el formato de: Viento madera, viento metal, percusión, piano y contrabajo con los cuales se logra darle vida desde el discurso musical a experiencias trágicas antes mencionadas.

Por último, se evidencia el proceso de creación de la obra que luego de un trabajo de investigación permitió hacer uso de los recursos como ejes de Bartok, otros recursos compositivos analizados y utilizados en obras como la danza macabra e inception, la creación del programa como acompañamiento literario y la creación y edición del score y

las partituras de la obra para ser en un futuro cercano por la banda sinfónica de la Escuela de música rey de los vientos del municipio de Yotoco.

Justificación

Realizar un proyecto musical con las características particulares de la obra *Incertidumbre*, por el enfoque programático que exige un manejo sensible, debido a las emociones que allí convergen, puesto que hablar de dolor, muerte, caos y desesperanza entre muchos otros, es recordar un tiempo y unas situaciones que pocos quieren repetir. Es por ello que se hace indispensable hacerlo, dado que en la actualidad existen pocas obras musicales que refieren lo ocurrido con el Covid-19, en términos de los efectos que dejó a su paso.

Generalmente el arte es entendido como cualquier actividad o producto realizado por el ser humano con una finalidad estética o comunicativa, a través del cual se expresan ideas, emociones o una visión del mundo, mediante diversos recursos, plásticos, lingüísticos, sonoros o mixtos (*05.11.10 - Punta de Vacas - Pía Figueroa - Google Search*, s. f.-b)., el arte, es el estímulo que buscamos para que nuestro arte haga sentir al espectador, le emocione y le estimule (Ohkecopas, 2016). Cabe anotar que la sociedad es entonces la protagonista de esta inspiración, si la percibimos como el centro de lo que se quiere transmitir o evocar, entonces “El arte es el reflejo de la sociedad”, visto así, esa inspiración es la que le da el alma a la obra, hace de ella algo vivo y creativo (Ohkecopas, 2016).

Así mismo, nace la iniciativa de parte del autor de este trabajo de plasmar y reflejar las situaciones vividas en ese momento por la comunidad de Yotoco Valle del Cauca. No hay registro de ninguna actividad productiva del sector musical y cultural en ese periodo de aislamiento y aún sigue sin haberlo, sin embargo, es en el ámbito regional que se viene realizando propuestas en torno a este tema como el caso de “Cali crepuscular” Rapsodia de rock progresivo, del

compositor y arreglista Joe David Pardo Cabrera donde se encuentran manifestaciones sobre el encierro vivido a causa del Covid. (Pardo et al 2023).

Como estudiante de la UNAD, con sentido social y alineado con la visión, en términos de proyección social y trabajo con comunidades, se hace pertinente desde las artes buscar maneras de resignificar/expressar un hecho histórico de importancia mundial, pero con sus particularidades a nivel local (en el municipio de Yotoco). Desde el eje programático se puede involucrar comunidades y activar la memoria colectiva, generar impacto a las artes desde el ámbito musical, puesto que permite libertad expresiva y musical, toda vez que el compositor como habitante del municipio de Yotoco y por la motivación de crear esta obra es el receptor de los testimonios ofrecidos de manera oral y escrita de parte de estas comunidades.

La obra Incertidumbre se consolida también como una pieza artística educativa para la comunidad de la Escuela de música Rey de los vientos del municipio de Yotoco, lugar de encuentro de la mayoría de las personas que relataron sus experiencias y en la cual trabaja el autor. Es así como, al involucrar a la comunidad de manera directa con el proceso de creación, la obra cobra un valor social y psicológico, debido a la participación con sus testimonios, para los cuales se tendrá un apartado como parte del presente documento.

Objetivos

Objetivo General:

Componer la obra “Incertidumbre”, de tres movimientos para un formato de viento madera, viento metal, percusión y piano, a través de un tratamiento programático, para reflejar las emociones y sentimientos causados por el Covid-19, en los habitantes del municipio de Yotoco Valle del Cauca, en el 2020.

Objetivos Específicos:

Analizar los conceptos y recursos utilizados en el poema sinfónico “La danza macabra”, la banda sonora de *Star Wars* e *Inception* y la aplicabilidad de los ejes de Bartok, enfatizando en el eje programático.

Construir el programa de cada movimiento como complemento literario de la obra, orientado cada uno a partir de los testimonios recogidos previamente.

Determinar los recursos musicales y extra musicales que se utilizaran en cada movimiento, teniendo en cuenta las emociones que se quieren transmitir de manera que permita fluidez tímbrica y sonora en cada frase musical con la participación de la comunidad involucrada con el proyecto

Editar el score y partituras que componen la obra “Incertidumbre”, como material del ensamble de la misma con la Banda de la Escuela de música Rey de los vientos para su interpretación.

Planteamiento Temático

Este proyecto de grado en Creación de Obra nace de la intención de entregarle al municipio de Yotoco Valle del Cauca un trabajo musical que diera cuenta de los efectos que dejó la pandemia del Covid-19 a diferentes niveles, social, psicológico, familiar, individual y económico. Gracias a los aportes tanto escritos como entrevistas dadas por habitantes de este municipio se logra dimensionar los estragos ocasionados por la declaratoria de pandemia, el encierro y otras situaciones derivadas de este virus.

Se aborda la composición musical desde un tratamiento programático, a través de la aplicación de elementos motivico-sonoros, como el leitmotiv, que permita evocar y expresar situaciones, emociones y reacciones de personas que fueron afectadas física y emocionalmente por la llegada de la pandemia del Covid-19 en el año 2020 en el municipio de Yotoco, en el departamento del Valle del Cauca.

El eje programático, como elemento central del discurso musical, permitirá conducir una relación estrecha entre lo estético y lo subjetivo, y articular otros ejes temáticos, como el tímbrico, melódico y armónico, para componer la obra programática Incertidumbre en tres movimientos, para un conjunto instrumental de viento madera, Viento metal, Percusión Contrabajo y 1 Piano, que se detalla en la tabla 1.

Tabla 1. *Conjunto Instrumental de la obra*

Viento madera	Viento Metal	Percusión	Teclados/Cuerdas
1 flauta Traversa en Do.	3 trompetas en Sib.	Redoblante	Piano.
2 clarinetes soprano en Sib.	1 trombón bajo en Do.	1 Cymbal Timbales	Contrabajo
Clarinete bajo en Sib.	Tuba en Do.	Glockenspiel.	
Saxofón Alto en Mib			
Saxofón Tenor en Sib.			

“La música puede ser la expresión de las relaciones entre personas y actos. El encuentro de dos personajes en una ocasión luctuosa, por ejemplo, puede expresarse mediante los Leitmotiv de ambos, combinados en una tesitura en modo menor y un tempo reposado” (Haacke, 2018).

La obra “Incertidumbre” está impregnada por los relatos de personas cercanas al compositor: familiares, amigos, compañeros de trabajo, docentes, vecinos y alumnos que se vieron inmersos en la incertidumbre que dejaba la pandemia y por ende el encierro en que se

vivió por más de un año. Estas personas decidieron dar sus testimonios sabiendo que sus relatos serían el insumo para la creación de una obra musical que tiene como objetivo plasmar una etapa turbulenta de la historia de la humanidad que no se quisiera repetir y que, a manera de catarsis, fue una experiencia liberadora, el hecho de expresar en una entrevista las situaciones vividas a nivel personal y familiar.

Cada una de las entrevistas es la base que fundamenta la obra y sustenta la construcción de un programa¹ que la acompaña y permite precisar los demás elementos musicales necesarios en el desarrollo de la composición.

La obra estará constituida por tres movimientos.

1. La Llegada: **(Intranquilidad)** Refleja la sorpresa y el sobresalto que ocasionó la noticia de una pandemia conocida a nivel mundial como Covid-19.

2. El Caos **(Zozobra)**. Refleja todo lo que generó este virus a su paso cuando tomó su más alto pico y acabó con muchas vidas dejando miseria y desolación.

3. Resistiendo **(Resiliencia)**. Refleja todos los esfuerzos y estrategias implementadas en aras de combatir al virus desde todos los frentes con el propósito de detener su propagación

Los testimonios recogidos y lo vivido durante el tiempo de la pandemia en el 2020 nos llevó a preguntarnos: ¿Cómo reflejar en una Obra musical, las situaciones vividas en el municipio de Yotoco Valle del Cauca a partir de la pandemia del Covid-19 a través de un tratamiento programático usando la técnica del Leitmotiv?

¹ Entiéndase Programa como el soporte literario que acompaña la obra a la manera del programa que acompaña la *Sinfonía Fantástica* de Berlioz, por ejemplo.

Marco artístico-teórico

Este proceso se estructura frente a los siguientes conceptos: Música programática- referentes ejemplos- El Leitmotiv- Teoría de “Los ejes Bartokianos o Tonalidad extendida”, los cuales serán descritos a continuación:

Música programática

La música programática o descriptiva es aquella que se concibe para expresar un “elemento extra musical”, como un poema, una narración, una imagen etc. a través de música netamente instrumental. A diferencia de la música absoluta donde la regla es la arquitectura musical; en la música programática la regla es la convergencia de las artes y la motivación por fuera de la música, esta siempre es instrumental (Alcalde de Isla 2017, p. 2).

Otra definición de música programática la da Eckhardt Van Den Hooger (2008): “se entiende por música programática aquellas composiciones que expresan mediante medios musicales, contenidos extra musicales”. Por último, Bennett (2003, p. 244), citados por (Calvo et al 2014), la define como “música que ha sido concebida para narrar una historia o que de alguna manera es descriptiva o ilustrativa, evocando imágenes en la mente del que la escucha” (p. 397). Este tipo de música, en vez de basarse puramente en un plano formal, se basa en ideas literarias o en imágenes mentales, las cuales se tratan de recordar por medio del sonido (p. 5).

La música programática adquirió popularidad en el siglo XIX con el Romanticismo pues ya existían obras que describen elementos extra musicales, pero eran conocidas como “música descriptiva”, en este periodo se da una revalorización de la música instrumental y se busca transmitir de manera autónoma contenidos de otras artes como la literatura (JCastañoA, 2019). El término es introducido por Franz Liszt (Galindo et al., 2011).

Esta música es instrumental, hace referencia a elementos extra musicales, presenta una guía en su contenido por eso es “programática” o que contiene un programa (referencia a seguir) en sí, busca el ideal romántico de encuentro de las artes para mayor expresión, en un principio la fusión con la literatura, en una imagen sonora busca transmitir una intencionalidad compleja al incluir elementos propios de la estructura musical y referencias externas.

Una de las obras románticas más influyentes dentro del desarrollo de la música programática, es la *Sinfonía Fantástica* de Héctor Berlioz, en donde de forma biográfica, relata cómo su apasionado enamoramiento y sus múltiples cartas le parecieron exagerados a la actriz Harriet Smith, quien de inmediato lo rechazó; la sinfonía tiene cinco movimientos que narran cómo este enamoramiento y las constantes apariciones de su amada inquietan a Berlioz hasta el punto de soñar que ha asesinado a su amada y ha sido condenado a muerte por ello. (Grove, 2002).

Según Niecks (2011, p. 164) no debemos suponer que la música programática debe expresar absolutamente todo lo que hay dentro del programa, puesto que hacerlo sería redundar, el objetivo no es repetir el programa con sonidos sino complementarlo y expresar lo que el programa en sí no puede. Dentro de la música programática, se aborda el sentido del programa original a través de procedimientos de imitación y descripción. La Imitación es una de sus características, donde los instrumentos simulan fenómenos sonoros de un personaje o una escena, hace una referencia explícita al elemento externo sonoro.

También la Descripción incorpora elementos musicales que describen una idea o una escena que no son sonoros. Por ejemplo, podría escucharse registros graves que se fusionan con agudos para dar a entender el paso de la oscuridad a la luz, efectos armónicos de disonancia para generar tensión y de consonancia para suscitar reposo y La Abstracción que incorpora motivos

repetidos o interpretaciones del elemento externo como estados de ánimo, etc. (JCastañoA, 2019).

Leitmotiv

El motivo de una obra o el Leitmotiv es la frase o célula principal que aparece generalmente al inicio de la pieza, de acuerdo con Arnold Shoenberg, este recurso está constituido por elementos rítmicos e interválicos, cuyo objetivo es lograr una frase reconocible. Además, debe producir, unidad, relación, coherencia, lógica, inteligibilidad y fluidez (Shoenberg, 2000, p.19). Es utilizado principalmente para temas musicales de personajes, lugares, situaciones y hasta ideas en obras audiovisuales cinematográficas. Los leitmotiv se desarrollan a lo largo de la película, junto a los demás temas de una banda sonora (colaboradores de Wikipedia, 2023).

Para entender un poco la idea del motivo y los elementos melódicos que lo componen se tomará como ejemplo el motivo del tema principal de Star Wars, el cual melódicamente se construye alrededor de las notas del primer grado de la tonalidad Si bemol Mayor, las cuales son Si bemol y fa. Además, se utilizan tres notas de paso, cuya función es enlazar a las notas principales. Rítmicamente, el motivo se compone de un tresillo de negras y las notas principales en blanca, mientras que en su variación se utilizan dos redondas.

Figura 1.

Motivo del tema Main Title.

Fuente: *John Williams*

Figura 2.

Motivo Rítmico del tema The Imperial March.

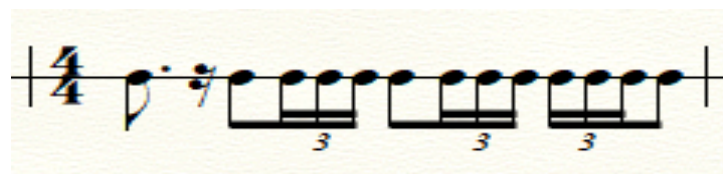

Fuente: *John Williams*

Figura 3.

Motivo Danza Macabra

Danse Macabre
Tune violin to: 

Solo Violin Camille Saint-Saëns (1835-1921)

Movement modéré de Valse

24  8

f

Fuente: *Camille Saint Saëns.*

Ejes Bartokianos

Es un sistema de composición de tonalidad extendida que plantea la relación de tonalidades distintas a través de un entrelazamiento de ejes: Áreas tónicas- Áreas Subdominantes – Áreas dominantes, cada área contiene cuatro tonalidades que cumplen una función de tonalidades bimodales pueden ser mayor o menor, es así que cada eje termina teniendo ocho tonalidades presentes y ninguna juega un papel jerárquico que la resalte sobre la otra dentro del eje, pero si hay una principal que encabeza el eje y da la posición a las otras faltantes, cada eje contiene una rama principal y una secundaria, las cuales tienen dos polos extremos Polo y antípoda o contra polo (<https://komptools.blogspot.com/2020/10/bartok-sistema-axial.html>).

Figura 4.

Esquema de eje por ramas o polos

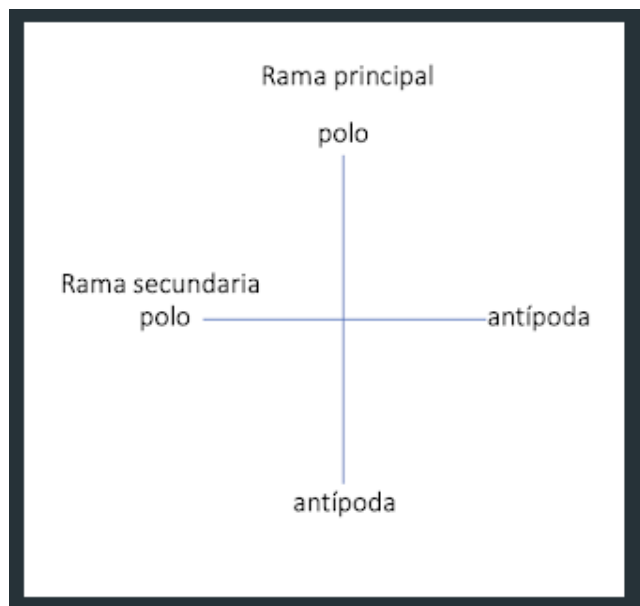

Fuente: Tomado de Wikipedia

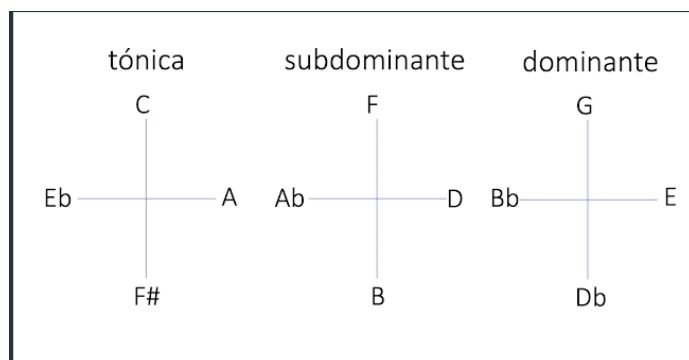
Figura 5.*Esquema de ejes por áreas**Fuente: Tomado de Wikipedia*

Por otra parte, Bartok rehúye totalmente de la disyuntiva mayor/menor y el hecho que un acorde sea mayor, menor, maj7, b7, es solo una cuestión de “color” del acorde, que se usará con motivos expresivos. Por poner un ejemplo si el acorde de Do forma parte de Tónica, todas las formas de Do son Tónicas: Cmaj7, Cmaj9, C7, Cm, Cmmaj7, Cm7, Cm6, Csus, etc., un acorde está relacionado con el acorde que está a una tercera menor arriba o abajo (C se relaciona con A y con Eb, también Cm con Eb).

El segundo movimiento de la obra *Incertidumbre*, tiene como principal recurso compositivo la utilización de los ejes de Bartok como se apreciará más adelante.

Proceso creativo

Realización del Programa

La construcción del programa de la obra, fue cuidadosamente dirigida en atención a relatos escritos y entrevistas transmitidas al autor en el año 2021, luego de salir del confinamiento al que estuvimos sometidos, estos testimonios personales, contienen emociones y sensaciones de estudiantes, padres de familia, compañeros de trabajo que hacen parte de la escuela de música Rey de los vientos y otras, familiares del autor y de personas del sector educativo, comercial y social del municipio de Yotoco, quienes accedieron a formar parte de este proyecto. Los testimonios escritos y algunas transcripciones de entrevistas serán presentadas en el capítulo de anexos

Programa de la obra

Incertidumbre, esta obra de carácter programático consta de tres movimientos que evocan acontecimientos que dejaron huella en la vida de los habitantes de Yotoco un municipio del Valle del Cauca, que, así como en el resto del planeta sintieron los estragos de la pandemia ocasionada por la llegada del virus del Covid-19, en el año 2020 y que marcaron un antes y un después por la cantidad de sucesos lamentables, toda vez que cobró más vidas que otras epidemias o guerras hasta el momento registradas.

La llegada (Intranquilidad). El autor imagina que las personas pasan de un estado de calma y cotidianidad a sumergirse obligadamente en un estado de intranquilidad provocada por los acontecimientos trágicos por la aparición de un virus en china y que traspasa fronteras; con la declaración de pandemia se inicia el

confinamiento social y ya hay anuncios de su llegada al municipio. Con un Lento nos introduce a dicha calma, que es acelerada inmediatamente para desarrollar la emoción principal; la intranquilidad.

El Caos (zozobra), en un ambiente que denota una sensación de inconformidad por el encierro y el miedo por la cantidad de vidas que se pierden a diario, se evoca el caos social, un desorden por la negligencia estatal y la falta de medidas acertadas para combatir este enemigo silencioso. El repiqueteo del redoblante abre las puertas a unas escenas de dolor por lo sucedido en otros lugares, suicidios, familias destruidas, separadas por un vidrio, empleos perdidos y muchos otros estragos, ahora nos toca enfrentar nuestro propio sufrimiento y cuando se cree que todo ha pasado volvemos a sentir los pasos de este enemigo que pareciera querer quedarse entre nosotros, provocando un reacomodo del estilo de vida.

Resistiendo (Resiliencia), la comunidad está devastada, consumida por el freno abrupto en el camino de la vida, parece no haber salida, es cuando surge esa necesidad de apoyarnos entre todos, de buscar reinventarnos, la unión familiar, el arraigo por los valores y los principios, volver a esas enseñanzas de los abuelos, perdonarnos, ser solidarios, compartir, dejar salir ese deseo de vivir y dar esa milla de más en busca de mejores oportunidades. La pandemia además de quitar vidas, despertó la capacidad del ser humano para reponerse de la adversidad. La pandemia develó la fragilidad del ser, pero la resiliencia nos reagrupó y nos permitió renacer de las cenizas y añorar nuevos comienzos. En la parte final de la obra, el autor convierte el motivo que hasta ahora reflejaba muerte en un motivo

de vida y esperanza.

La musicalización de emociones como intranquilidad, zozobra, miedo, soledad y demás descritas en el Programa antes presentado se realizó mediante la exploración y utilización de elementos melódicos y armónicos que se mencionan a continuación, en la descripción de cada movimiento.

Está concebido de manera Tonal, teniendo como tonalidad principal La Mayor y se utiliza en ciertos pasajes el recurso de técnicas extendidas² (primeros síntomas- La tos- emitida por los instrumentistas que no ocupan su boca para ejecutar el instrumento como la percusión (c. 34) ya en (c. 38-39) es acompañado por la percusión, para resaltar ese momento intranquilo debido a lo atípico de la situación

² Ampliar horizontes en la tímbrica y en la técnica del instrumento en cuestión. Esta evolución es el fiel reflejo del cambio de pensamiento y de afán de búsqueda y experimentación de la segunda mitad del siglo XX. (*Conservatorio Profesional De Música Eliseo Pinedo*, n.d.)

Primer movimiento: La llegada

Este movimiento se compone de 81 compases y su estructura es binaria como se puede ver en la Tabla 2.

Tabla 2. *De la forma: Estructura Binaria simple*

Sección	Introducción	A	B	Coda
Compais	1-7	8-48	49-72	73-81

La Llegada, con sus dinámicas mp, mf, f, sfz, sus articulaciones, ligaduras de expresión, staccato y con un carácter expresivo y lento evocan la calma y la cotidianidad en la que se vivía antes de la pandemia, días ordinarios con los afanes propios del diario vivir.

En la introducción (c. 1-7), se presenta por primera vez el Tema del Covid con la ayuda del Clarinete y trombón bajos, buscando introducir a la audiencia en lo que será el paso a la primera de las sensaciones que serán evocadas, la intranquilidad y esto se logra a través del uso del registro medio, con una dinámica forte en los compases del 2 al 5, tema soportado en un pedal en la tuba, clarinete y saxofón tenor en tonalidad de La mayor.

Figura 6.

Tema Covid

Fuente: Autoría Propia

En la sección “A” se aborda el siguiente fragmento del programa que contiene lo que el autor ha definido como calma. Musicalmente es abordado de la siguiente manera: en compás de 3/4, el clarinete bajo, el saxofón alto y el piano presentan la melodía en los compases del 8 al 13, mientras los otros instrumentos buscan crear un ambiente de calma, por lo que se hace uso del recurso de Armonía estática, concepto visto anteriormente, dándole así la entrada por primera vez en el c. 14 al motivo de la muerte, que se presenta en la Figura 7 (Dos semicorcheas y corchea a distancia de Tritono) así como sucede en la danza macabra, interviniendo en ello la mayoría de los instrumentos, reforzado por el Timbal que repite el motivo como muestra la figura 8 , dejando al trombón, tuba y contrabajo, la tarea de exponer simultáneamente el tema del Covid una vez más como se puede ver en la figura 9.

Figura 7.

Leitmotiv de la muerte maderas

Fuente: Autoría Propia

Figura 8.

Leitmotiv de la muerte Timbal

Fuente: Autoría Propia

Figura 9.

Tema Covid, trombón, tuba y contrabajo

Fuente: Autoría Propia

Ya en el c.17, sentimos plenamente la llegada del virus al país y al municipio, gracias a las maderas y al piano, encargados de dejar entre ver que con las primeras noticias del Covid en el mundo empieza la “intranquilidad” (c. 17- 22), “El origen chino del virus, tal como lo anunciaban las noticias y la Organización Mundial de la Salud (O.M.S.), es representado utilizando una escala pentatónica china a partir de La mayor, sobre acorde Maj7 (c. 17 -19)”. Así se observa en la figura 10.

Figura 10.

Tema de El origen del virus

Fuente: Autoría Propia

La idea de que algo ocurre y vienen tiempos difíciles se refuerza a través de un efecto de fanfarria³ e intervalos de cuarta justa realizado principalmente por las trompetas, aunque aliadas con la flauta, saxofón alto y piano, hacen entrega de dicho anuncio en los compases 23 a 26, alimentado aún más esa intranquilidad ahora sumada al miedo de perder a alguien cercano, esta escena se puede observar en la figura 11.

Figura 11.

Tema Fanfarria

Fuente: Autoría Propia

Después de un desarrollo melódico que reafirma la intranquilidad constante que dejaban aquellos anuncios, se llega al (c. 38-39), el elemento de “la tos”, uno de los principales síntomas que afectaban a los pacientes y al que se alude en el programa, se refleja en la obra a través del

³ Conjunto musical Ruidoso, esp. de instrumentos de metal, que anuncia un evento.

efecto que realizan los instrumentistas que en esos compases no intervengan instrumentalmente, apoyados por la percusión, siendo este recurso parte del concepto Técnicas Extendidas⁴, así lo vemos en la figura 12.

Figura 12.

Aparición de la tos

Fuente: Autoría Propia

Sección “B”

Entre los compases 49 a 72 se refleja el surgimiento de una intranquilidad constante consecuencia de las noticias lejanas pero cada vez más frecuentes de la llegada del Covid. Esto se realiza a través de varios cambios de métrica: de 3/4 a 4/4 (c. 49-72) y vuelve más adelante a 3/4, (c.73), figuras 13 y 14.

⁴ Las denominadas Técnicas extendidas son toda forma de producción sonora en un instrumento (o voz) de forma no convencional, alterando premeditadamente los métodos tradicionales de producción de sonido.

Figura 13.*Paso a compás de 4/4*

*Fuente: Autoría Propia***Figura 14.***Retorno a compás de 4/4*

Fuente: Autoría Propia

Ya en terrenos de esta nueva métrica, reaparece inesperadamente el tema del Covid, ahora en otros instrumentos que no lo habían presentado, esto para instalar un poco más la idea

del contagio, la flauta, el clarinete soprano y el saxofón soprano incursionan en esta etapa como lo muestra la figura 15.

Figura 15

Tema del Covid

Fuente: Autoría Propia

El movimiento sigue su curso sin dejar de lado el motivo de la muerte que sigue asechando y en el (c. 64), tiene su apogeo nuevamente con un Tutti precedido de un crescendo que impulsa la efervescencia gracias al Sforzandos, que rápidamente se apacigua, haciendo creer al oyente que ya todo pasó figura 16.

Figura 16.*Motivo de la muerte*

Fuente: Autoría Propia

Coda

Se trabaja en este movimiento con una alternancia de sensaciones de tranquilidad e incertidumbre... La progresión final de acordes con agregaciones refleja una calma efímera (A – A+/E - A6 - A7/G – Amaj7/G# - A – A (9) /E – Amaj7), y finaliza el movimiento de manera abrupta reforzando la idea de incertidumbre y zozobra, no saber qué pasará, es cuando vuelve a la métrica del 3/4. figura 17. Posteriormente, esta sensación de incertidumbre se convertirá en caos en el segundo movimiento...

Figura 17.

Progresión de acordes con agregaciones.

Fuente: Autoría Propia

El motivo que todo el tiempo ha representado esa intranquilidad por medio de la muerte, no podía estar ausente en el final del movimiento). nos incomoda y hace ver que la muerte sigue acechando, es representada por todos los instrumentos para cerrar el movimiento con dos semicorcheas y una corchea ligada a dos blancas seguido de un silencio, figura 18, 19 y 20 (Fin del movimiento).

Figura 18.

Sección maderas

Fuente: Autoría Propia

Figura 19.*Sección metales*

Fuente: Autoría Propia

Figura 20.*Percusión, piano y contrabajo*

Fuente: Autoría Propia

Segundo movimiento: El caos

Para entender mejor el contexto en el que se desarrolla el segundo movimiento, tenemos que partir de su nombre “El caos”, palabra que deriva del griego, Χάος, Kháos o cháos, habitualmente se refiere a lo impredecible, se deriva de la raíz indoeuropea *ghn o *ghen del proto-indoeuropeo. Debido a variaciones lingüísticas su significado se desplazó a Desorden, confusión. (colaboradores de Wikipedia, 2023a), del mismo modo debemos adentrarnos en lo social por lo cual definimos el caos como un estado de confusión y desorden en el que nos vimos involucrados como consecuencia de los estragos causados por el Covid-19 en el mundo y en el caso de incertidumbre, el interés es concentrarse en las sensaciones producidas en el municipio de Yotoco.

Este movimiento se estructura en forma binaria simple, como se muestra en la tabla 3.

Tabla 3.

Estructura Binaria simple

Sección	Introducción	A	B	Coda
Compás	1-20	21-48	49-112	113-120

La llegada del Covid al municipio de Yotoco y los cambios en las rutinas consecuencia del confinamiento provocó una sensación de Caos en las personas el cual estuvo acompañado de sentimientos de zozobra y una serie de emociones mencionadas con anterioridad, esta situación insinúa al autor la comisión de evocarlos y transmitirlos musicalmente es allí cuando surgen las ideas de representarla desde el cambio constante de Tempo (7/4- 6/4- 5/4 y 4/4), sumado a la

utilización de los ejes de Bartok, a continuación se observará el tratamiento dado a las secciones por medio de las funciones tonales utilizadas y no las progresiones de unidades cordales comunes.

Función de Tónica **F/T**

Función de Subdominante **F/SD**

Función Dominante **F/D**

Introducción (c. 1-20) en compás de 7/4, un redoble de timbal y platillos que con ayuda de dinámicas (Sfz- f-ff-cresc-decres-p), (c. 1-2), son los centinelas que dan apertura a un nuevo panorama de asombro y evocan una cortina que se abre de lado a lado para dejar ver de manera anticipada la escena que dejó el caos, como lo muestra la figura 21.

Figura 21.

Redoble de apertura

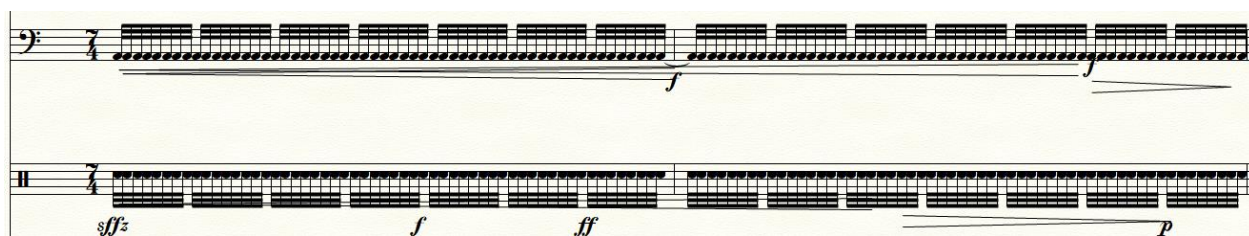

Fuente: Autoría Propia

Recurriendo al recurso narrativo Flash forwards⁵ El autor imagina la desolación y desdicha que terminó en confinamiento a causa de los contagios masivos (c. 3-20). La técnica extendida

⁵ La prolepsis o *flash forwards*, como se conoce en inglés, es un recurso narrativo que influye en el tiempo de la novela y consiste en dar un salto temporal hacia delante para después volver al presente. Por lo tanto, es una anticipación de los hechos que van a ocurrir. Es una premonición o un vaticinio.

reaparece en los compases 3, 5 y 7 evocando la tos con sonidos reales de los instrumentistas, el motivo una negra con apoyatura

Figura 22.

Tos instrumentistas

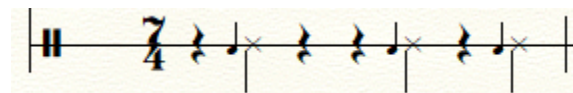

Fuente: Autoría Propia

Este motivo es apoyado también por la percusión (Redoblante, pandereta y Cymbal)

Figura 23.

Tos percusión

Fuente: Autoría Propia

Y un pedal que acompaña la melodía principal así: En el registro grave de Tp 1 y 3, Tb bajo, Tuba y Contrabajo, a intervalos de 5J /F-C/ en F/SD (c.3-6) 3M /Gb-Bb/ en F/T (c. 7-10), 3m /F-Ab/ en F/SD (c. 11-14), 3M /Gb-Bb/ en F/T (c. 15-18), con acorde triada se incorporan el

piano y demás instrumentos melódicos /F/ en F/SD (c. 19), 3M /E/ en F/D (c. 20), siendo una pequeña pausa de negra con calderón la que da pie a la zozobra.

Figura 24

Melodía y pedal acompañante

Fuente: Autoría Propia

Figura 25

Fin de la introducción

Fuente: Autoría Propia

Sección “A”

Con la presencia de un Moderato y continuando en 7/4, el campanear del Glockenspiel y el timbal en asocio con la melodía que varía en su segunda aparición, advierten del evento

funesto que nos espera; cada cuatro compases se presenta una escena desgarradora de vidas perdidas, en F/D /C#m-C#mmaj7- G/, (c. 21-28) y el redoble del timbal y Cymbal son la transición de la escena así se observa en las figuras 26 y 27

Figura 26

Acompañamiento F/D

Fuente: Autoría Propia

Figura 27

Melodías 7/4

Melodía

Melodía con variación

Fuente: Autoría Propia

Ahora en 6/4, solo cuatro compases en F/D /Bb7/ en F/SD /F-Fm/ y en F/T /F#/ ,
 aumentan la zozobra ya que parece que todo está superado, la flauta es la portadora de esta falsa
 señal y nuevamente una transición redoblada da paso al cambio de tiempo

Figura 28

Melodía en 6/4

Fuente: Autoría Propia

Figura 29

Función de: F/D /Bb7/, F/SD /F-Fm/ y F/T /F#/6/4

Fuente: Autoría Propia

Ocho compases en 5/4 y con un *allegro* que acelera la situación, en F/T y con el recurso de Armonía estática /Cm/, (c. 33-40), se entre ve que la realidad es otra y que vienen más pérdidas humanas y que se fracturará aún más la sociedad, la flauta con una melodía repetitiva es la protagonista.

Figura 30

Melodía repetitiva y F/T

Fuente: Autoría Propia

Así es como se da paso al último cambio de tempo a 4/4 (en esta métrica permanecerá hasta el final). (c. 41-48), un redoble constante, esta vez del redoblante, mantendrá la zozobra a flote durante 24 compases ininterrumpidos (c. 41-64)

Figura 31

Redoble constante

Fuente: Autoría Propia

Las maderas con su melodía esbozan su asombro por lo que sucede e inmediatamente es confirmado por los metales, ambos inician su motivo con un intervalo de 3M en F/T, Cm y los bajos dan la estocada tenebrosa con la aparición del leitmotiv de la muerte, ahora ligada a un sonido más largo y de manera descendente, aludiendo los decesos.

Figura 32

Melodía maderas F/T

The musical score for Figure 32 shows the woodwind and brass sections. The woodwinds (Flute, B♭ Clarinet 1 & 2, B♭ Clarinet, and Alto Saxophone) play a melodic motif in F major/C minor, marked *ff*. The brass section (Tuba and Timpani) provides a dark, descending accompaniment, also marked *ff*.

Fuente: Autoría Propia

Figura 33

Melodía metales F/T

The musical score for Figure 33 shows the brass section. The trumpets (B♭ Trumpet 1, 2, and 3) and trombone (B♭ Trombone) play a melodic motif in F major/C minor, marked *fff*. The tuba and timpani provide a dark, descending accompaniment, also marked *fff*.

Fuente: Autoría Propia

Sección “B”

En compás de 4/4 (c. 49-111), se compone de secuencias trazadas por motivos rítmicos de 4 corcheas durante quince compases y finalizada por una redonda (c. 49-64), F/T /Cm/ y F/SD /D/, pequeñas melodías intermedias refuerzan la escena.

Figura 34

Secuencias rítmicas

Fuente: Autoría Propia

El redoble desaparece repentinamente y entramos en una atmosfera donde las trompetas junto al timbal acentúan la agitación del momento que con el cambio del motivo rítmico incorporaba la muerte de manera intrínseca, F/T /Cm-%/, F/SD /Bm-%-F-Ab-F/, F/D /D/. (c. 65-72).

Figura 35*Cambio de Motivo rítmico*

Fuente: Autoría Propia

Un puente pasajero de 2 compases en F/T acudiendo al registro agudo de flauta clarinetes 1-2 y saxofón alto, evocan el terror y la angustia (c. 73-74)

Figura 36*Puente, maderas*

Fuente: Autoría Propia

En los compases seguidos (c.75-92) el sentimiento de incertidumbre es insistente, en F/SD /Bm-%-F-Ab-D/, F/D /Db/ y F/T /Cmmaj7-%/, el tema que presenta la melodía principal asciende cromáticamente en su segunda aparición, antes que el tema del Covid reaparezca con el motivo de la muerte (c. 89-92)

Figura 37

Reaparición del Tema Covid

Fuente: Autoría Propia

La melodía ahora es presentada una octava abajo denotando la dimensión de lo que se ha perdido sin antes sentir que el clarinete bajo de la mano del timbal, reafirman el motivo de la muerte (c. 97-100)

Figura 38

Motivo de la muerte

Fuente: Autoría Propia

Con un Alegro, la melodía es transformada en su carácter armonía y ritmo (c. 105-112)

Figura 39

Transformación melodía

Fuente: Autoría Propia

Coda

Ya a puertas del final del movimiento (c. 113-120), F/T /C/, F/D /G/, F/SD /B/, F/T /F#-C/, F/SD /B-%/y F/T /C/. La coda inicia con un moderato y en redondas, evoca la calma que supuestamente llega, pero, el virus sigilosamente interfiere en algunos instrumentos y se presenta su tema, siendo en el (c. 119) que se muestra a modo de Tutti para finalizar con una redonda y un *decresc.*, para recordarnos que el Covid sigue entre nosotros.

Figura 40

Tema Covid maderas

Fuente: Autoría Propia

Figura 41

Tema Covid metales

Fuente: Autoría Propia

Figura 42

Tema Covid contrabajo

Fuente: Autoría Propia

Tercer movimiento: Resistiendo

La resiliencia es el estado o condición con la que inicia este último movimiento, partiendo de las circunstancias adversas en las que nos dejó el anterior, con una estructura Binaria como lo muestra la tabla 4

Tabla 4

Estructura bipartita simple

Sección	Introducción	A	: B:	Codetta
Compás	1-16	17-72	73-96	97-98
Tonalidad	Am			
Métrica	6/8	6/8	4/4	

Resistiendo, nos evoca un desenfrenado deseo de levantarnos, de surgir de las cenizas y de auto motivarnos para seguir adelante, 98 compases en 6/8 (c. 1-72) y 4/4 (c. 73-98) muestran las páginas de lo que se espera suceda con la humanidad, después de la pandemia del Covid 19.

La Introducción en compás de 6/8 en tonalidad de Am, nos ubica al final del caos, con un pequeño fondo de ambientación donde la percusión refleja la desolación, evocando la tragedia vivida que hasta ese momento nos tenía derrotados (c. 1-16), es en el compás 14 precedido de un redoble que se anuncia con clarinete, saxofón tenor y trompeta el motivo de la esperanza

conformado por tres corcheas y una negra ligada a dos blancas con puntillo reguladores estratégicamente ubicados dando entrada a la sección A, como lo muestra la figura 43

Figura 43

Motivo de la esperanza

Fuente: Autoría Propia

Sección “A”

Sin cambiar la métrica, 8 compases en Am (c. 17-24) y utilizando el registro grave dan la bienvenida a la melodía principal, siendo el Tema de la resiliencia (c. 25-32) en su tema (a) y (c. 33-40) en su Tema (b) ejecutado solo por la flauta convocando a la unión de todas las fuerzas

Figura 44

Tema (a) de la Resiliencia

Fuente: Autoría Propia

Figura 45

Tema (b) de la Resiliencia flauta

Fuente: Autoría Propia

A modo de respuesta, al llamado acude el clarinete 1 para la parte (a) del tema, mientras que para la parte (b) acuden Clarinetes 1 y 2 y trompeta 1, apoyando con adornos llegan saxofón alto, trompeta 2 y 3 y timbal y los arpeggios del Glockenspiel bajo esta progresión Am| Em| F11| Em|E7|, esta progresión se sostiene hasta el compás 72 cuando otro redoble da el paso al cambio de métrica a 4/4

Sección “B”

El contra tiempo tiene su espacio en esta obra, toda vez que es el protagonista de toda la sección desde su entrada en el compás 73 hasta el final, el clarinete 2, el trombón bajo y el piano actúan bajo este motivo rítmico mostrado a continuación

Figura 46

Aparición del contratiempo

Fuente: Autoría Propia

La progresión Am-Em-G-D-Am-Cmaj7-G-D (c. 73-96) es repetida en tres ocasiones, en su segunda y tercera intervención incursiona una nueva melodía que será repetida por flauta y trompetas (c. 81-96), ya que el timbal y el Cymbal le suman un nivel de avivamiento a este pasaje la melodía que adquiere un carácter que alienta y motiva a todos para dejar atrás lo sucedido y continuar el camino, ahora sin olvidar lo frágil que es el ser humano

Figura 47

Nueva melodía y progresión

Fuente: Autoría Propia

Codetta

La obra llega a su fin con una pequeña Codetta, luego de la repetición, terminando en un 7º, dejando presente que no es un capítulo cerrado, que el Covid sigue entre nosotros, pero ya no hay que tener temor, hay que tener precaución

Figura 48*Codetta en maderas*

Fuente: Autoría Propia

Conclusiones

Cuando se habla de música programática es necesario entender que se requiere de una idea extra musical que debe ser transmitida al oyente, la música generalmente está sujeta a dicha propuesta sea visual o literaria, por ende, es construida basándose en relatos, situaciones, pinturas, personajes vivos o inertes y toda clase de eventos que requieren ser musicalizados, además un proceso de creación debe ser contemplado por sus dimensiones múltiples al momento de iniciar una propuesta sin dejar de lado la parte conceptual que permite la adecuada exposición del producto musical.

Por otro lado, se resaltan algunos aspectos relevantes del proceso de creación buscando ordenar todas las ideas que resultan de la investigación, es allí donde toma fuerza el eje central, los relatos testimoniales de las personas participantes, el análisis de las obras de referencia, los roles que juegan cada instrumento a la hora de evocar un sentimiento, las melodías principales, los recursos musicales que destacan en cada movimiento de orden tímbrico, armónico, formal y las características de los motivos y/o los temas que conforman la obra.

Por último, en este caso en particular, realizado el reconocimiento contextual del enfoque programático dado a la obra, se logró no solo la comprensión de su funcionamiento, sino que se logró adaptar una propia relación con dicho contexto, así como se afianzó en prácticas de composición y de creación del discurso sonoro con su génesis en una idea o narrativa.

Referencias Bibliográficas

Alchourrón, R. (Ed). (1991) Composición y arreglos de música popular. Ricordi

2023, 10 de mayo Conservatorio Profesional de Música Eliseo Pinedo |. (n.d.).

<https://www.conservatoriorioja.com/>

Colaboradores de Wikipedia. (2023a). Caos. *Wikipedia, La Enciclopedia Libre*.

<https://es.wikipedia.org/wiki/Caos>

Colaboradores de Wikipedia. (2023b). Leitmotiv. *Wikipedia, La Enciclopedia Libre*.

<https://es.wikipedia.org/wiki/Leitmotiv#:~:text=Es%20utilizado%20principalmente%20para%20temas,temas%20de%20una%20banda%20sonora>

Colaboradores de Wikipedia. (2023c). Música programática. *Wikipedia, La Enciclopedia Libre*.

https://es.wikipedia.org/wiki/M%C3%BAsica_program%C3%A1tica

(El Arte Es Entendido Generalmente Como Cualquier Actividad - Google Search, n.d.)

Ohkecopas. (2016, September 20). *La inspiracion en el arte; ¿como tenerla? - OhKeCopas*.

OhKeCopas. [https://ohkecopas.com/la-inspiracion-en-el-arte-como-
tenerla/#:~:text=La%20inspiraci%C3%B3n%20en%20el%20arte,el%20trabajo%20de%20
todo%20artista](https://ohkecopas.com/la-inspiracion-en-el-arte-como-tenerla/#:~:text=La%20inspiraci%C3%B3n%20en%20el%20arte,el%20trabajo%20de%20todo%20artista)

El drama musical en la “Guerra de las galaxias.” (n.d.). @GI_Weltweit.

<https://www.goethe.de/ins/es/es/kul/mag/20758663.html>

Elisabeth, T. N. M. (2011). *Papillons Op 2 : análisis programático*.

<https://repository.javeriana.edu.co/handle/10554/4607>

Hernández, D. (2022, December 6). *Rapsodia de rock progresivo Cali crepuscular,*

implementación de técnicas de rearmonización, armonía guiada por la melodía y

armonía modal en la creación de una rapsodia de rock progresivo. 10596/54541.

<https://repository.unad.edu.co/handle/10596/54541>

JCastanoA. (2019). Música programática: características. *EVM*.

<https://escuelavirtualdemusica.com/musica-programatica-caracteristicas/>

La música descriptiva como recurso para la enseñanza de contenidos musicales en Educación

Primaria. (n.d.). <https://1library.co/document/zpnmwxoy-musica-descriptiva-recurso-ensenanza-contenidos-musicales-educacion-primaria.html>

La música descriptiva como recurso para la enseñanza de contenidos musicales en Educación

Primaria. (n.d.). <https://1library.co/document/zpnmwxoy-musica-descriptiva-recurso-ensenanza-contenidos-musicales-educacion-primaria.html>

Anexos

Anexo 1

Testimonio escrito Pablo A. Paez

Hola, mi nombre es Pablo Arturo Páez Arce, tengo 25 años de edad y resido en el municipio de Yotoco, Valle del Cauca. Soy psicólogo de profesión y trabajo junto a Juan Pablo Parra en la escuela de música "Rey de los vientos".

Desde el inicio de esta pandemia sin duda nuestra cotidianidad se ha visto **alterada y perjudicada**. Las actividades como salir a caminar, ir a cenar con un amigo, ir a cine con la pareja y hasta visitar a familiares de plano quedaron suspendidas. Como seres naturalmente sociales que somos, la interacción con nuestros allegados afecta negativamente la parte emocional, que, aunque existen alternativas a través de la virtualidad, nunca reemplazan el abrazo, el beso y las demás sensaciones que se transmiten frente a frente.

Como segunda medida, pienso que **a nivel económico se ha visto afectada** toda la población en Colombia y más, aquellos que no tenemos el privilegio de estar acomodados económicamente. Los familiares y amigos que **perdieron sus empleos se cuentan por decenas**, e incluso quienes vivían de la informalidad han quedado casi que totalmente desamparados. Ya sabemos, el trabajo es igual a dinero (en nuestro país, algo de dinero), y dinero es igual a comer.

En el plano de la salud, desde la llegada del Covid, no solo yo he padecido esta enfermedad, también duele ver tantas personas muy cercanas (y las que no lo son tanto), que han **contraído esta enfermedad y nunca volvieron de ella**, personas que han dejado una familia la cual de ellos dependían, y ese **ambiente de muerte y dolor nos ha dejado muy tocados**, sin profundizar los numerosos casos de muertes múltiples en una sola familia.

También, esta pandemia me ha afectado algo de lo que no se habla tanto ya que la salud pública se ha antepuesto a todo, y esto es la libertad. Las **limitaciones** que día con día han sido más estrictas, nos han limitado el margen de aprovechamiento de nuestras libertades y derechos, de hecho, aun a día de hoy conservamos una señal puesta en la cara que nos recuerda que esto **aun no ha terminado: la mascarilla**.

Anexo 2

Testimonio escrito Paola A. Loaiza

Mi nombre es PAOLA ANDREA LOAIZA OROZCO, tengo 29 años y soy contadora pública y comerciante independiente de una papelería, madre de un niño de 2 años que al momento de iniciar la pandemia acababa de cumplir 6 meses....

Como madre, esposa, profesional y mujer, la pandemia y todo el asunto del covid ha sido demasiado difícil de sobre llevar pues han sido varias las ocasiones en que la **angustia y la tristeza** se han apoderado de mí, el hecho de ver tan **incierto el futuro** en todas las áreas de mi vida y la de mi hijo me ha causado varios cuadros de **ansiedad** y por momentos **depresiones** que he tenido que aprender a sortear y que me han demostrado lo **frágiles que somos** y lo adaptables que podemos llegar a ser cuando es necesario.

En general la pandemia nos ha enseñado a ser fuertes juntos, a amar lo poco y a cambiar nuestra "normalidad" cuando sea necesario para proteger a los nuestros.

Anexo 3

Testimonio escrito Liz Lorena Concha

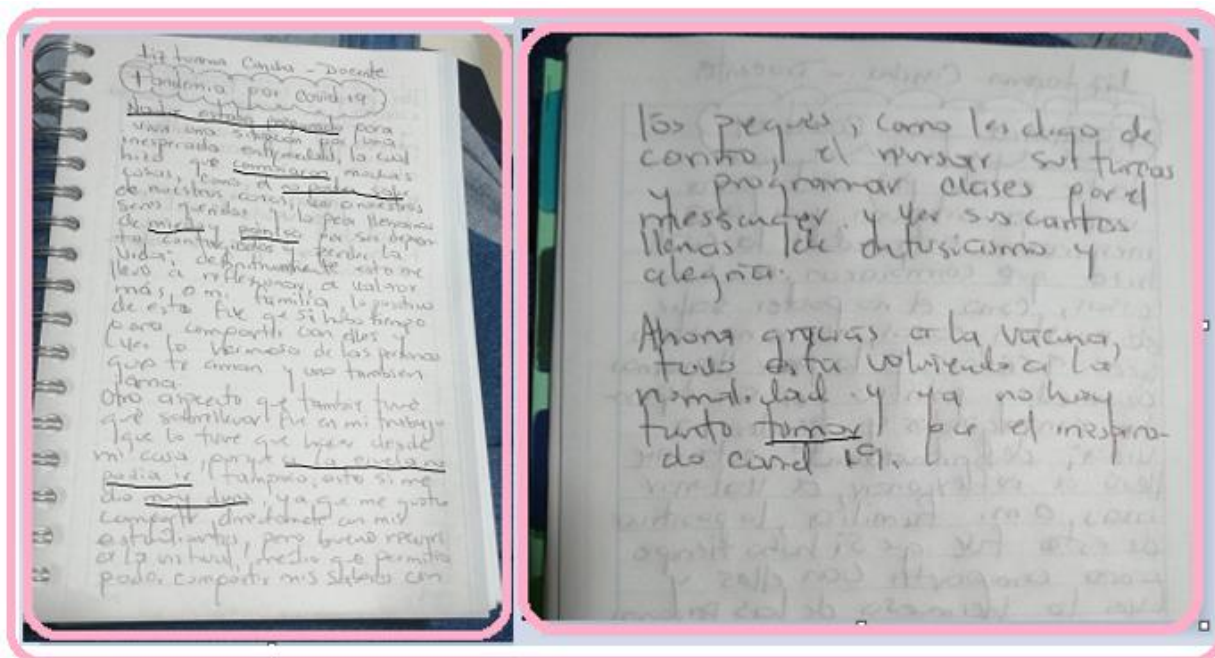

Anexo 4*Testimonio escrito Alexis Trujillo*

Todos hemos sufrido las consecuencias de la pandemia.

En mi caso personal me ha afectado en mi trabajo pues por más que traté de sostener mi negocio (venta de dulcería y pasabocas tienda a tienda), no pude lograrlo.

Afortunadamente mi salud está bien pero la de algunos familiares y amigos sí se ha visto afectada.

En cuanto a la educación escolar y universitaria de mis hijos también cambió mucho, definitivamente no hay como la presencialidad. Con las clases virtuales que ha realizado mi hija en bachillerato, a mi parecer, no hay un aprendizaje real, los estudiantes se limitan a hacer las tareas del día sin profundizar en los temas junto a los profesores.

Gracias a Dios poco a poco se va normalizando la situación y confiando en Él todo será cada día mejor

ALEXIS TRUJILLO MARTÍNEZ

Anexo 5

Testimonio escrito Luis David Ceballos

Luis David Ceballos Davila

Desde el inicio de la cuarentena mi vida no cambió mucho pues yo salía muy poco en semana lo que si me dio duro fue el fin de semana antes de la cuarentena trabajaba en un bar lo administraba las noches se me pasaban escuchando música tomándome uno que otro trago atendiendo a los clientes que casi siempre eran conocidos eso fue lo que más extrañaba en la cuarentena por que no compartía con nadie siempre eran las personas de mi casa que son 4 al principio fue un poco difícil pero soy de adaptarme rápido para esta cuarentena retome el estudio del saxofón alto lo bueno fue que tuve bastante tiempo para retomar lo que no recordaba en semana era la misma rutina y los fines de semana pedíamos mucho domicilio comidas rápidas helado frituras y demás golosinas, gracias a Dios no murió ningún familiar de covid-19 aunque si escuche relatos de lo **trágico que era ir al hospital con personas de edad** por que una simple enfermedad urinaria podía salir en cenizas por covid-19 son cosas muy tristes el como saber que el hospital por ganarse una plata (cuestión que todo el mundo hablaba de que le daban plata al hospital por los muertos por covid) podían enfermar a una persona, no soy muy emocional pero la cuarentena dejó **tristeza**, también nos hizo mejores como familia por que aumentó la unión y el amor nos lleno de alegría y fraternidad...

Anexo 6

Testimonio escrito Julián David Fuertes

La primera vez que escuché la palabra "coronavirus", me encontraba pasando vacaciones en Francia en diciembre de 2019, y aunque en un principio trataba de ignorar el tema como normalmente lo hago con los temas de los noticieros que no tienen relevancia para mí, lo cierto es que esta palabra "coronavirus" comenzaba a sonar más seguido en los noticieros, no obstante, esto seguía siendo un tema sin importancia, ya que en ese momento lo más importante para mí era cumplir con mi itinerario de viaje que comprendía varios países y fue justamente en los aeropuertos donde empecé a escuchar sobre el virus de forma más reiterativa, pero no de forma oficial, si no en forma de chiste, o mejor dicho, en forma de "chiste xenofóbico", nadie sabía de la importancia de la situación, lo único que se sabía a nivel general es que existía un virus peligroso que provenía de la china, y es ahí donde empezaron los "Chistes Xenofóbicos", recuerdo mucho estar esperando despegar en un avión de regreso de Berlín a París, cuando notamos que la única persona asiática de ese vuelo se sentó en el asiento junto a mí y nos daba risa la suerte que había tenido en ese momento, el único chino de un avión de capacidad de más o menos 200 personas, se había sentado a mi lado e irónicamente nos había alegrado el viaje. Luego esa misma semana, llegaron de visita a París dos amigas provenientes de Londres y yo era la persona encargada de hacer el tour turístico para ellas, ya que esa era su primera visita a esta ciudad, y sucedió nuevamente, cada vez que un asiático se nos hacía cerca en una fila, en un restaurante o en cualquier parte, ellas me miraban riéndose y diciéndome en inglés "ahí va el Coronavirus". Entonces así fue, al principio para mí y para la mayoría de personas que conocía, se trataba de un chiste. Fue en enero que empecé a notar que el chistecito ya no era tan gracioso y que ahora los medios estaban empezando a hablar de que el virus había traspasado las primeras fronteras en Europa y que su expansión sería inminente, aun así, era más fuerte el sentimiento de incredulidad y empezamos a pensar que si era posible que el virus se expandiera por algunos países de Europa, pero nunca vimos la posibilidad de que el virus llegara a sur américa y menos a Colombia. Es curioso, pero en ese momento empezaron a salir otros "Chistes xenofóbicos", provenientes de Colombia, cosas como: ese virus solo le da a la gente fina, eso no le da a los chibambianos y cosas por el estilo. Luego, a finales de enero de 2020, viajé a Roma, lugar donde dejamos de escuchar noticias sobre el virus, debo decir que el ambiente en esta ciudad era muy diferente a las otras ciudades en las que había estado y la diferencia se notaba principalmente en que en esta ciudad siempre con encontrábamos con aglomeraciones de personas queriendo festejar o queriendo rezar, y eso mismo era nuestro plan. En Italia ya todos sabíamos la existencia del virus, pero eso no cambiaba para nada el ajetreo del turismo, las fiestas y las misas. Todos sabemos que roma y el vaticano es para el turismo religioso principalmente, pero la vida nocturna al parecer es lo que más atrae a los turistas. Filas y filas en las iglesias, filas y más filas en las discotecas, fue toda una experiencia muy agradable. Sorpresivamente Italia se convirtió en el epicentro del virus finalizando el mes de febrero y yo regresé de Francia empezando marzo, luego en ese mismo mes cerraron los aeropuertos y la cuarentena fue inminente, ahora si se empezaba a ver **la gravedad del asunto** y lo más irónico para mí, fue que después de tantos chistes y comentarios, Buga sería la primera ciudad en detectar un caso de coronavirus por un paciente que procedía de España. En resumen: pasamos de la ignorancia **al miedo** en menos de una semana, para mí fue así.

Anexo 7

Testimonio escrito Jacqueline Muñoz

<p>EL COVID 19 EN MI VIDA</p> <p>Soy Ruth Jacqueline Muñoz Ruiz, docente del municipio de Yotoco y la experiencia que nos ha tocado vivir en lo personal y profesional a causa del virus que desde hace más de un año azota al mundo entero y que vino para quedarse entre nosotros, es que este fenómeno trajo cambios bruscos e inesperados en la vida de todos.</p> <p>En mi vida personal y familiar, puedo decir que el hecho de tener que vivir "encerrados" nos puso a pensar en la importancia de ser libres, valorar los espacios que tenemos y de los cuales en muchas ocasiones criticamos y nos quejamos y poco le daba importancia; esta situación que nos tocó afrontar, nos enseñó lo importante que son los alimentos, porque aprendí a economizar; también aprendí a aprovechar los espacios pequeños para cultivar, ya que utilice macetas para sembrar cebolla, cilantro, tomate, cosas que la vida me demostró que podemos hacer siempre para aprovechar lo que tenemos.</p> <p>Esta pandemia nos enseñó que podemos vivir sin lujos y que lo más importante era estar bien; que el virus no llegará a nuestras casas, familiares o amigos.</p> <p>En mi experiencia con esta pandemia, puedo decir que fue muy duro, especialmente la parte emocional, ya que el escuchar las noticias o leer en la redes todo lo que se decía acerca del virus, me afectaba y llegué a tener momentos de depresión, donde casi no comía y baje mucho de peso; esto fue tan duro, que el día que resultó el primer caso de Covid en Yotoco, lloré y esa noche no pude dormir, me dio fiebre, dolor de cabeza y sentía mucha angustia al saber que ya teníamos más cerca el virus y que podía afectar a mis seres queridos.</p> <p>Debido a la depresión en la que estaba cayendo, opte por no volver a ver televisión en mi casa, especialmente noticieros, ya que cada que veía noticias, esto me afectaba mucho, entonces tome la decisión de no volver a ver y escuchar noticias sobre el virus; creo que esto me ayudó, ya que tome las cosas con más calma. Desde ese momento tomé la decisión de no volver a ver noticias, no volví a prender el televisor en mi casa.</p> <p>En lo que tiene que ver con mi vida laboral, al principio pensábamos que sería cuestión de unos meses y que volveríamos pronto a la normalidad, pero cada día que pasaba, era más incierto y llegó el momento de atender a los estudiantes desde casa, algo que al principio fue tan difícil,</p>	<p>cometí miles de errores, aprendí mucho del uso de computador y del celular, algo difícil de creer, pero mi hija con apenas 12 años me enseñaba algunas cosas que yo ignoraba de los celulares para poder dar la clase a mis estudiantes, los cuales algunos solo podía atender por video video llamada o solo llamada, ya que la gran mayoría no cuenta con recursos tecnológicos y otros (12 estudiantes) tenía que buscar la forma de hacerles llegar talleres impresos para que trabajaran en casa (solitos) solo con la explicación que iba en la guía que se les entregaba. Esto me parecía injusto, ya que tengo una amiga muy cercana que trabaja como maestra en Estados Unidos y ella me contaba que allá desde que se declaró la cuarentena, a cada estudiante y docente le dieron su equipo de cómputo con internet para las clases virtuales; acá a los docentes nos tocó vivir esta experiencia con los poco que teníamos en nuestras casas para de alguna forma atender a nuestros niños; acá solo escuchamos a muchas personas decir que no trabajábamos, que no queríamos volver a clases, pero nadie valoró el hecho de que iniciamos con unas clases que nunca habíamos dado (a distancia); con recursos propios, sin horario establecido, ya que todo el día estábamos sujetos a un celular, atendiendo a cualquier hora del día a estudiantes, padres de familia y a directivos. Esta cuestión del celular se volvió como algo indispensable y a la vez estresante.</p> <p>Para mí el celular se convirtió en la única herramienta para tener contacto con mis estudiantes, al punto que aprendí a revisar los trabajos de los niños por este medio y sentía que era la única herramienta que tenía para no perder el contacto y para motivarlos a que, desde su hogar trabajaran algo y que no perdieran el interés por estudiar. Fue muy duro, me dolía mucho la cabeza y a veces amanecía con los ojos hinchados porque me estaba hasta casi la media noche revisando trabajos desde el celular; me tocó cambiar la estrategia, porque me estaba enfermando; opte por establecer un horario, especialmente para mí, en mi casa y así no recargarme el trabajo.</p> <p>Considero que si desde que empecé la pandemia hubiésemos escrito lo que nos ha tocado vivir gracias a este virus, ya tendríamos un libro.</p>
---	--

Anexo 8

Testimonio escrito Jacqueline Muñoz

Este es una entrevista a la que se le realizó transcripción

Ya en el 2022 dice William Herrera:

"A mi esposa le dio Covid y la mandaron a aislarse 3 días y no salir de un apartamento por ese tiempo y debía recibir todo por una ventana y sin contacto con nadie incluso alejada de nuestro hijo que solo tenía 4 años. Ya con los medicamentos y yerbas, volvió a la casa y lo primero que sucedió fue que el niño ya la rechazaba y no quería hablarle, esto en lo emocional, pero en lo físico ella quedó con secuelas y cualquier llovizna la afectaba inmediatamente y mucha tos, más dolor en el cuerpo y todo lo que usted quiera".

Anexo 9

Testimonio transcripción a Mónica María Moya

Esta es una transcripción tomada de la entrevista realizada a Mónica María Moya

“Con el diagnóstico de Covid, lo que sentí fue un vacío social, emocional, económico, aislamiento, pero ante todo es vacío que se siente ya que no lo puedes recuperar fácilmente y pues luego ya es como toda esa parte de frustración al querer hacer ciertas cosas y tu mismo estado de ánimo y tu mismo estado físico no te lo permite, entonces hay un vacío total diría yo en todos los aspectos”

Anexo 10

Testimonio transcripción a Daniela Viveros

Esta es una transcripción tomada de la entrevista realizada a Daniela Viveros

“A mí me dio Covid y me tuvieron hospitalizada cuatro días e, luego me aislaron en mi casa, aislada por mis hijos, estuve mal, no podía casi respirar, no podía casi hablar y me dejó secuelas e, me duele a veces mucho la espalda, a veces me cuesta mucho respirar y también les dio a mis hijas a pesar que estaba aislada y también se sufrió mucho porque no había dinero y la gente por temor a ser contagiados no arrimaban a la casa, pasamos muchas necesidades bastante, bastante y eso deja efectos de mucha angustia pues porque uno no sabe para dónde pegar, que hacer aguantando hambre y de todo.”

"INCERTIDUMBRE"

1er Movimiento: "La llegada"

Juan Pablo Parra Noreña

Intro

Intranquilidad

Lento = 100

$\text{♩} = 120$

"INCERTIDUMBRE"

The musical score is arranged in a standard orchestral format with the following parts from top to bottom:

- Fl. (Flute)
- B \flat Cl. 1 (B-flat Clarinet 1)
- B \flat Cl. 2 (B-flat Clarinet 2)
- B. Cl. (Bass Clarinet)
- A. Sx. (Alto Saxophone)
- T. Sx. (Tenor Saxophone)
- B \flat Tpt. 1 (B-flat Trumpet 1)
- B \flat Tpt. 2 (B-flat Trumpet 2)
- B \flat Tpt. 3 (B-flat Trumpet 3)
- B. Tbn. (Baritone Trombone)
- Tuba
- Timp. (Timpani)
- Cym. (Cymbal)
- Glk. (Glockenspiel)
- Perc. (Percussion)
- Pno. (Piano)

"INCERTIDUMBRE"

Fl.

B \flat Cl. 1

B \flat Cl. 2

B. Cl.

A. Sx.

T. Sx.

B \flat Tpt. 1

B \flat Tpt. 2

B \flat Tpt. 3

B. Tbn.

Tuba

Timp.

Cym.

Glk.

Perc.

Pno.

cymb.
redob.

22 23 24 25 26 27 28 29 30

"INCERTIDUMBRE"

31

32

33

34

35

36

37

The musical score is arranged in a standard orchestral format with the following parts from top to bottom:

- Fl. (Flute)
- B \flat Cl. 1 (B-flat Clarinet 1)
- B \flat Cl. 2 (B-flat Clarinet 2)
- B. Cl. (Bass Clarinet)
- A. Sx. (Alto Saxophone)
- T. Sx. (Tenor Saxophone)
- B \flat Tpt. 1 (B-flat Trumpet 1)
- B \flat Tpt. 2 (B-flat Trumpet 2)
- B \flat Tpt. 3 (B-flat Trumpet 3)
- B. Tbn. (Bass Trombone)
- Tuba
- Timp. (Timpani)
- Cym. (Cymbal) with "tos..." marking
- Glk. (Glockenspiel)
- Perc. (Percussion) with "tos..." marking
- Pno. (Piano) with a grand staff

"INCERTIDUMBRE"

- Fl.**: Flute, playing a melodic line with a triplet in measure 45.
- B♭ Cl. 1 & 2**: Clarinets in B-flat, playing sustained notes.
- B. Cl.**: Bass Clarinet, playing a melodic line.
- A. Sx.**: Alto Saxophone, playing a melodic line.
- T. Sx.**: Tenor Saxophone, playing a melodic line.
- B♭ Tpt. 1, 2, 3**: Trumpets in B-flat, playing a rhythmic pattern.
- B. Tbn.**: Trombone, playing a sustained note.
- Tuba**: Playing a melodic line with *p* (piano) dynamics.
- Timp.**: Timpani, playing a rhythmic pattern.
- Cym.**: Cymbals, playing a rhythmic pattern.
- Glk.**: Glockenspiel, playing a melodic line.
- Perc.**: Percussion, playing a rhythmic pattern.
- Pno.**: Piano, playing a melodic line in the right hand and a rhythmic pattern in the left hand.

Measure numbers 44, 45, 46, 47, 48, 49, and 50 are indicated at the bottom of the page.

"INCERTIDUMBRE"

"INCERTIDUMBRE"

Fl.

B \flat Cl. 1

B \flat Cl. 2

B. Cl.

A. Sx.

T. Sx.

B \flat Tpt. 1

B \flat Tpt. 2

B \flat Tpt. 3

B. Tbn.

Tuba

Timp.

Cym.

Glk.

Perc.

Pno.

57 58 59 60 61

"INCERTIDUMBRE"

The musical score is arranged in a standard orchestral layout. The instruments and their parts are as follows:

"INCERTIDUMBRE"

2do Movimiento "El Caos"

Zozobra

Juan Pablo Parra Noreña

Intro

Musical score for the Intro of "INCERTIDUMBRE" 2do Movimiento "El Caos". The score is for a full orchestra and includes the following instruments:

- Flute
- Clarinet in B \flat 1
- Clarinet in B \flat 2
- Bass Clarinet
- Alto Sax
- Tenor Sax
- Trumpet in B \flat 1
- Trumpet in B \flat 2
- Trumpet in B \flat 3
- Bass Trombone
- Tuba
- Timpani
- Cymbals
- Glockenspiel
- Percussion
- Piano

The score is in 7/4 time and features a complex rhythmic pattern in the percussion section, including Timpani, Cymbals, and Glockenspiel. The Glockenspiel part is marked with *sfz*, *f*, and *ff*. The Piano part is marked with *f*. The score is marked with *f* at the end of the Intro section.

"INCERTIDUMBRE"

2

Fl.

B \flat Cl. 1

B \flat Cl. 2

B. Cl.

A. Sx.

T. Sx.

B \flat Tpt. 1

B \flat Tpt. 2

B \flat Tpt. 3

B. Tbn.

Tuba

Timp.

Cym.

Glk.

Perc.

Pno.

Solo aire al instrumento digitar sin emitir notas

ff

p

tos...

tos...

2

3

"INCERTIDUMBRE"

Measure numbers 4, 5, 6, and 7 are printed at the bottom of the page.

"INCERTIDUMBRE"

4

8 9 10 11 12

"INCERTIDUMBRE"

Fl.

B \flat Cl. 1

B \flat Cl. 2

B. Cl.

A. Sx.

T. Sx.

B \flat Tpt. 1

B \flat Tpt. 2

B \flat Tpt. 3

B. Tbn.

Tuba

Timp.

Cym.

Glk.

Perc.

Pno.

13 14 15 16

"INCERTIDUMBRE"

6

Fl.

B \flat Cl. 1

B \flat Cl. 2

B. Cl.

A. Sx.

T. Sx.

B \flat Tpt. 1

B \flat Tpt. 2

B \flat Tpt. 3

B. Tbn.

Tuba

Timp.

Cym.

Glk.

Perc.

Pno.

p

17 18 19 20

"INCERTIDUMBRE"

Moderato

Fl. *mp*

B \flat Cl. 1

B \flat Cl. 2 *sfz* *p*

B. Cl. *sfz* *p*

A. Sx.

T. Sx. *mf*

B \flat Tpt. 1 *mf*

B \flat Tpt. 2 *mf*

B \flat Tpt. 3 *mf*

B. Tbn. *fff*

Tuba *fff*

Timp.

Cym. *fff*

Glk. *fff*

Perc.

Pno.

21 22 23

"INCERTIDUMBRE"

8

Fl.

B♭ Cl. 1

B♭ Cl. 2

B. Cl.

A. Sx.

T. Sx.

B♭ Tpt. 1

B♭ Tpt. 2

B♭ Tpt. 3

B. Tbn.

Tuba

Timp.

Cym.

Glk.

Perc.

Pno.

ffz

p

mp

fff

p

fff

fff

24

25

"INCERTIDUMBRE"

Fl.

B \flat Cl. 1

B \flat Cl. 2

B. Cl.

A. Sx.

T. Sx.

B \flat Tpt. 1

B \flat Tpt. 2

B \flat Tpt. 3

B. Tbn.

Tuba

Timp.

Cym.

Glk.

Perc.

Pno.

ffz

p

fff

26

27

"INCERTIDUMBRE"

10

Fl. *f*

B \flat Cl. 1

B \flat Cl. 2 *sfz* *p*

B. Cl. Δ

A. Sx.

T. Sx.

B \flat Tpt. 1

B \flat Tpt. 2

B \flat Tpt. 3

B. Tbn. *fff*

Tuba Δ *fff* *p* *mp* *f*

Timp. Δ

Cym. Δ *fff*

Glk. \flat

Perc.

Pno.

28 29

"INCERTIDUMBRE"

- Fl.**: Flute part with triplet markings in measures 30 and 32.
- B \flat Cl. 1**, **B \flat Cl. 2**, **A. Sx.**, **T. Sx.**: Clarinet and Saxophone parts, mostly silent with rests.
- B. Cl.**: Bass Clarinet part with a melodic line.
- B \flat Tpt. 1**, **B \flat Tpt. 2**, **B \flat Tpt. 3**: Trumpet parts, mostly silent.
- B. Tbn.**, **Tuba**: Trombone and Tuba parts with a rhythmic pattern.
- Timp.**: Timpani part with a roll starting in measure 32.
- Cym.**: Cymbal part with a roll starting in measure 32.
- Glk.**: Glockenspiel part with a sparse melodic line.
- Perc.**: Percussion part, mostly silent.
- Pno.**: Piano part with a harmonic accompaniment.

"INCERTIDUMBRE"

12

Allegro

Fl.

B \flat Cl. 1

B \flat Cl. 2

B. Cl.

A. Sx.

T. Sx.

B \flat Tpt. 1

B \flat Tpt. 2

B \flat Tpt. 3

B. Tbn.

Tuba

Timp.

Cym.

Glk.

Perc.

Pno.

33

34

35

"INCERTIDUMBRE"

Fl.

B \flat Cl. 1

B \flat Cl. 2

B. Cl.

A. Sx.

T. Sx.

B \flat Tpt. 1

B \flat Tpt. 2

B \flat Tpt. 3

B. Tbn.

Tuba

Timp.

Cym.

Glk.

Perc.

Pno.

36

37

38

f

f

f

The musical score is arranged in a standard orchestral format. The woodwind section includes Flute (Fl.), two B-flat Clarinets (B \flat Cl. 1 and 2), B Clarinet (B. Cl.), Alto Saxophone (A. Sx.), and Tenor Saxophone (T. Sx.). The brass section consists of three B-flat Trumpets (B \flat Tpt. 1, 2, 3), Trombone (B. Tbn.), and Tuba. The percussion section includes Timpani (Timp.), Cymbals (Cym.), Glockenspiel (Glk.), and Percussion (Perc.). The Piano (Pno.) part is written in grand staff notation. The score spans three measures, with measure numbers 36, 37, and 38 indicated at the bottom. Dynamics such as *f* (forte) are marked in the trumpet parts.

"INCERTIDUMBRE"

14

Fl.

B \flat Cl. 1

B \flat Cl. 2

B. Cl.

A. Sx.

T. Sx.

B \flat Tpt. 1

B \flat Tpt. 2

B \flat Tpt. 3

B. Tbn.

Tuba

Timp.

Cym.

Glk.

Perc.

Pno.

39

40

"INCERTIDUMBRE"

Fl.

B \flat Cl. 1

B \flat Cl. 2

B. Cl.

A. Sx.

T. Sx.

B \flat Tpt. 1

B \flat Tpt. 2

B \flat Tpt. 3

B. Tbn.

Tuba

Timp.

Cym.

Glk.

Perc.

Pno.

mp

mp

mp

p

>

41

"INCERTIDUMBRE"

16

ff

The musical score is arranged in a standard orchestral format. The woodwind section includes Flute (Fl.), B♭ Clarinet 1 (B♭ Cl. 1), B♭ Clarinet 2 (B♭ Cl. 2), Bass Clarinet (B. Cl.), Alto Saxophone (A. Sx.), and Tenor Saxophone (T. Sx.). The brass section includes B♭ Trumpet 1 (B♭ Tpt. 1), B♭ Trumpet 2 (B♭ Tpt. 2), B♭ Trumpet 3 (B♭ Tpt. 3), Bass Trombone (B. Tbn.), and Tuba. The percussion section includes Timpani (Timp.), Cymbals (Cym.), Glockenspiel (Glk.), and Percussion (Perc.). The piano part (Pno.) is shown in grand staff notation. The woodwinds and strings play a melodic line with a dynamic of *ff*. The percussion features a complex rhythmic pattern with accents (*>*) and a dynamic of *p*. The brass instruments are marked with rests.

"INCERTIDUMBRE"

18

Fl.

B \flat Cl. 1

B \flat Cl. 2

B. Cl.

A. Sx.

T. Sx.

B \flat Tpt. 1

B \flat Tpt. 2

B \flat Tpt. 3

B. Tbn.

Tuba

Timp.

Cym.

Glk.

Perc.

Pno.

p

fff

p

>

>

46

47

"INCERTIDUMBRE"

f

Fl.

B \flat Cl. 1

B \flat Cl. 2

B. Cl.

A. Sx.

T. Sx.

B \flat Tpt. 1

B \flat Tpt. 2

B \flat Tpt. 3

B. Tbn.

Tuba

Timp.

Cym.

Glk.

Perc.

Pno.

fff

p

p

f

The musical score is arranged in a standard orchestral format. The woodwind section (Flute, Clarinets, Saxophones) and strings (Piano) play a melodic line starting on page 49. The brass section (Trumpets, Trombones, Tuba) has a more active role on page 48, with the Tuba and Timp playing a rhythmic pattern. The Percussion section features a complex, multi-layered rhythmic pattern on page 48. The score is written in a key with three sharps (F#, C#, G#) and a common time signature. Dynamics range from *p* (piano) to *fff* (fortississimo).

"INCERTIDUMBRE"

20

f

f

"INCERTIDUMBRE"

f *f*

Fl.

B \flat Cl. 1

B \flat Cl. 2

B. Cl.

A. Sx.

T. Sx.

B \flat Tpt. 1

B \flat Tpt. 2

B \flat Tpt. 3

B. Tbn.

Tuba

Timp.

Cym.

Glk.

p *p*

Perc.

Pno.

52 53

"INCERTIDUMBRE"

22

f

f

Fl.

B \flat Cl. 1

B \flat Cl. 2

B. Cl.

A. Sx.

T. Sx.

B \flat Tpt. 1

B \flat Tpt. 2

B \flat Tpt. 3

B. Tbn.

Tuba

Timp.

Cym.

Glk.

Perc.

Pno.

p

p

>

>

54

55

"INCERTIDUMBRE"

"INCERTIDUMBRE"

24

f

f

The musical score is arranged in a standard orchestral format. The top section includes Flute (Fl.), Clarinet 1 (B♭ Cl. 1), Clarinet 2 (B♭ Cl. 2), Clarinet in B (B. Cl.), Alto Saxophone (A. Sx.), and Tenor Saxophone (T. Sx.). The middle section includes Trumpet 1 (B♭ Tpt. 1), Trumpet 2 (B♭ Tpt. 2), Trumpet 3 (B♭ Tpt. 3), Trombone (B. Tbn.), and Tuba. The bottom section includes Timpani (Timp.), Cymbals (Cym.), Glockenspiel (Glk.), Percussion (Perc.), and Piano (Pno.). The score is divided into two systems, with measures 58 and 59 indicated at the bottom. The first system (measures 24-57) features a dynamic of *f* and includes a piano accompaniment. The second system (measures 58-86) features a dynamic of *f* and includes a piano accompaniment. The Percussion part in the second system features a complex rhythmic pattern with accents (*>*) and a dynamic of *p*.

58

59

"INCERTIDUMBRE"

f *f*

Fl.

B \flat Cl. 1

B \flat Cl. 2

B. Cl.

A. Sx.

T. Sx.

B \flat Tpt. 1

B \flat Tpt. 2

B \flat Tpt. 3

B. Tbn.

Tuba

Timp.

Cym.

Glk.

Perc.

Pno.

p *p*

> *>*

60 61

"INCERTIDUMBRE"

26

f

f

Fl.

B \flat Cl. 1

B \flat Cl. 2

B. Cl.

A. Sx.

T. Sx.

B \flat Tpt. 1

B \flat Tpt. 2

B \flat Tpt. 3

B. Tbn.

Tuba

Timp.

Cym.

Glk.

Perc.

Pno.

p

p

62

63

"INCERTIDUMBRE"

Fl.

B♭ Cl. 1

B♭ Cl. 2

B. Cl.

A. Sx.

T. Sx.

B♭ Tpt. 1

B♭ Tpt. 2

B♭ Tpt. 3

B. Tbn.

Tuba

Timp.

Cym.

Glk.

Perc.

Pno.

p

f

fff

64

65

"INCERTIDUMBRE"

28

Fl.

B \flat Cl. 1

B \flat Cl. 2

B. Cl.

A. Sx.

T. Sx.

B \flat Tpt. 1

B \flat Tpt. 2

B \flat Tpt. 3

B. Tbn.

Tuba

Timp.

Cym.

Glk.

Perc.

Pno.

66

67

68

"INCERTIDUMBRE"

Fl.

B \flat Cl. 1

B \flat Cl. 2

B. Cl.

A. Sx.

T. Sx.

B \flat Tpt. 1

B \flat Tpt. 2

B \flat Tpt. 3

B. Tbn.

Tuba

Timp.

Cym.

Glk.

Perc.

Pno.

Triangulo

fp

69 70 71 72

"INCERTIDUMBRE"

30

Fl.

B \flat Cl. 1

B \flat Cl. 2

B. Cl.

A. Sx.

T. Sx.

B \flat Tpt. 1

B \flat Tpt. 2

B \flat Tpt. 3

B. Tbn.

Tuba

Timp.

Cym.

Glk.

Perc.

Pno.

73 74 75 76 77

"INCERTIDUMBRE"

78

79

80

81

82

83

"INCERTIDUMBRE"

32

Fl.
B \flat Cl. 1
B \flat Cl. 2
B. Cl.
A. Sx.
T. Sx.
B \flat Tpt. 1
B \flat Tpt. 2
B \flat Tpt. 3
B. Tbn.
Tuba
Timp.
Cym.
Glk.
Perc.
Pno.

84 85 86 87 88

"INCERTIDUMBRE"

Fl.

B \flat Cl. 1

B \flat Cl. 2

B. Cl.

A. Sx.

T. Sx.

B \flat Tpt. 1

B \flat Tpt. 2

B \flat Tpt. 3

B. Tbn.

Tuba

Timp.

Cym.

Glk.

Perc.

Pno.

89 90 91 92 93

"INCERTIDUMBRE"

34

Fl.

B \flat Cl. 1

B \flat Cl. 2

B. Cl.

A. Sx.

T. Sx.

B \flat Tpt. 1

B \flat Tpt. 2

B \flat Tpt. 3

B. Tbn.

Tuba

Timp.

Cym.

Glk.

Perc.

Pno.

94 95 96 97 98

"INCERTIDUMBRE"

36

Allegro $\text{♩} = 140$

Fl.

B \flat Cl. 1

B \flat Cl. 2

B. Cl.

A. Sx.

T. Sx.

B \flat Tpt. 1

B \flat Tpt. 2

B \flat Tpt. 3

B. Tbn.

Tuba

Timp.

Cym.

Glk.

Perc.

Pno.

104 105 106 107 108

"INCERTIDUMBRE"

Moderato
♩

Fl.

B \flat Cl. 1

B \flat Cl. 2

B. Cl.

A. Sx.

T. Sx.

B \flat Tpt. 1

B \flat Tpt. 2

B \flat Tpt. 3

B. Tbn.

Tuba

Timp.

Cym.

Glk.

Perc.

Pno.

109 110 111 112 113

"INCERTIDUMBRE"

38

"INCERTIDUMBRE"

3er. Movimiento: "Resistiendo"

Intro

Resiliencia

Juan Pablo Parra Noreña

Flute *p* *f*

Clarinet in B \flat 1

Clarinet in B \flat 2

Bass Clarinet

Alto Sax *p* *f*

Tenor Sax *p* *f*

Trumpet in B \flat 1

Trumpet in B \flat 2

Trumpet in B \flat 3

Bass Trombone *mp* *f*

Tuba *mp* *f*

Timpani

Cymbals

Glockenspiel

Percussion *f*

Piano *mp* *f*

mp 1 2 3 4 5 6

"INCERTIDUMBRE"

- B. Cl. (Bass Clarinet):** Plays a sustained melodic line.
- B. Tbn. (Baritone Trombone):** Plays a sustained melodic line.

Measure numbers 7, 8, 9, 10, 11, 12, 13, and 14 are indicated at the bottom of the score.

"INCERTIDUMBRE"

"INCERTIDUMBRE"

"INCERTIDUMBRE"

Fl.

B \flat Cl. 1

B \flat Cl. 2

B. Cl.

A. Sx.

T. Sx.

B \flat Tpt. 1

B \flat Tpt. 2

B \flat Tpt. 3

B. Tbn.

Tuba

Timp.

Cym.

Glk.

Perc.

Pno.

27 28 29 30 31 32

"INCERTIDUMBRE"

This musical score is for the piece "INCERTIDUMBRE". It is a full orchestral score with the following instruments and parts:

- B♭ Cl. 1 & 2 (B-flat Clarinets):** Both parts are mostly silent, indicated by rests.
- A. Sx. (Alto Saxophone):** Silent.
- B♭ Tpt. 1 & 2 (B-flat Trumpets 1 & 2):** Silent.
- Cym. (Cymbals):** Silent.
- Glk. (Glockenspiel):** Silent.
- Perc. (Percussion):** Silent.
- Pno. (Piano):** Features a melodic line in the right hand and a rhythmic accompaniment in the left hand, mirroring the saxophone parts.

Measure numbers 33, 34, 35, 36, 37, 38, 39, and 40 are indicated at the bottom of the score. Dynamics include *mp* (mezzo-piano) and *f* (forte).

"INCERTIDUMBRE"

Fl.

B \flat Cl. 1

B \flat Cl. 2

B. Cl.

A. Sx.

T. Sx.

B \flat Tpt. 1

B \flat Tpt. 2

B \flat Tpt. 3

B. Tbn.

Tuba

Timp.

Cym.

Glk.

Perc.

Pno.

41 42 43 44 45 46 47

"INCERTIDUMBRE"

Fl.

B \flat Cl. 1

B \flat Cl. 2

B. Cl.

A. Sx.

T. Sx.

B \flat Tpt. 1

B \flat Tpt. 2

B \flat Tpt. 3

B. Tbn.

Tuba

Timp.

Cym.

Glk.

Perc.

Pno.

48 49 50 51 52 53 54 55

"INCERTIDUMBRE"

Fl.

B \flat Cl. 1

B \flat Cl. 2

B. Cl.

A. Sx.

T. Sx.

B \flat Tpt. 1

B \flat Tpt. 2

B \flat Tpt. 3

B. Tbn.

Tuba

Timp.

Cym.

Glk.

Perc.

Pno.

mp

mp

56 57 58 59 60 61

Fl.

B \flat Cl. 1

B \flat Cl. 2

B. Cl.

A. Sx.

T. Sx.

B \flat Tpt. 1

B \flat Tpt. 2

B \flat Tpt. 3

B. Tbn.

Tuba

Timp.

Cym.

Glk.

Perc.

Pno.

62 63 64 65 66 67 68

"INCERTIDUMBRE"

Fl. $\text{♩} = 120$

B \flat Cl. 1

B \flat Cl. 2

B. Cl.

A. Sx.

T. Sx.

B \flat Tpt. 1

B \flat Tpt. 2

B \flat Tpt. 3

B. Tbn.

Tuba

Timp.

Cym.

Glk.

Perc.

Pno.

69 70 71 72 73 74

Fl.

B \flat Cl. 1

B \flat Cl. 2

B. Cl.

A. Sx.

T. Sx.

B \flat Tpt. 1

B \flat Tpt. 2

B \flat Tpt. 3

B. Tbn.

Tuba

Timp.

Cym.

Glk.

Perc.

Pno.

mf

75 76 77 78 79 80

"INCERTIDUMBRE"

Fl.

B♭ Cl. 1

B♭ Cl. 2

B. Cl.

A. Sax.

T. Sax.

B♭ Tpt. 1

B♭ Tpt. 2

B♭ Tpt. 3

B. Tbn.

Tuba

Timp.

Cym.

Glk.

Perc.

Pno.

81 82 83 84 85 86

"INCERTIDUMBRE"

The musical score is arranged in a standard orchestral format with the following parts from top to bottom:

- Fl. (Flute)
- B \flat Cl. 1 (B-flat Clarinet 1)
- B \flat Cl. 2 (B-flat Clarinet 2)
- B. Cl. (Bass Clarinet)
- A. Sx. (Alto Saxophone)
- T. Sx. (Tenor Saxophone)
- B \flat Tpt. 1 (B-flat Trumpet 1)
- B \flat Tpt. 2 (B-flat Trumpet 2)
- B \flat Tpt. 3 (B-flat Trumpet 3)
- B. Tbn. (Bass Trombone)
- Tuba
- Timp. (Timpani)
- Cym. (Cymbals)
- Glk. (Glockenspiel)
- Perc. (Percussion)
- Pno. (Piano)

"INCERTIDUMBRE"

The musical score is arranged in a standard orchestral format with the following parts from top to bottom:

- Fl. (Flute)
- B \flat Cl. 1 (B-flat Clarinet 1)
- B \flat Cl. 2 (B-flat Clarinet 2)
- B. Cl. (Bass Clarinet)
- A. Sx. (Alto Saxophone)
- T. Sx. (Tenor Saxophone)
- B \flat Tpt. 1 (B-flat Trumpet 1)
- B \flat Tpt. 2 (B-flat Trumpet 2)
- B \flat Tpt. 3 (B-flat Trumpet 3)
- B. Tbn. (Bass Trombone)
- Tuba
- Timp. (Timpani)
- Cym. (Cymbals)
- Glk. (Glockenspiel)
- Perc. (Percussion)
- Pno. (Piano)

93

94

95

96

97

98