

**Integración eficiente de gemelos digitales en entornos industriales 4.0 con enfoque
optimización tecnológica y seguridad de redes**

Brayan Alexis Pedraza Rovira

Director asesor: Javier Medina Cruz

Universidad Nacional Abierta y a Distancia (UNAD)

Escuela de Ciencias Básicas, Tecnología e Ingeniería. ECBTI Cúcuta, Colombia

2025

Dedicatoria

A Dios, mi guía suprema y luz eterna, por bendecirme con la fortaleza, la perseverancia y la claridad mental necesarias para emprender y concluir este viaje académico. Tu presencia en mi vida ha sido el faro que me ha mantenido en el camino correcto, incluso en los momentos más desafiantes.

A mi padre, Héctor Ramo Pedraza Contreras, hombre de principios inquebrantables y corazón generoso. Papá, tu ejemplo de trabajo duro, integridad y dedicación ha sido la base sobre la que he construido mis propios valores y aspiraciones. Tus palabras de aliento y tu apoyo incondicional han sido el motor que me ha impulsado a superar cada obstáculo. Gracias por enseñarme que, con esfuerzo y determinación, todo es posible.

A mi madre, Diana Rosmar Rovira Mora, fuente inagotable de amor y comprensión. Mamá, tu cariño infinito, tus sabios consejos y tu presencia constante han sido el bálsamo que ha aliviado mis momentos de duda y cansancio. Tu fortaleza y tu capacidad para enfrentar los desafíos de la vida con una sonrisa han sido una lección invaluable. Gracias por ser mi confidente, mi amiga y mi mayor admiradora. A cada uno de ustedes, pilares fundamentales en mi vida, dedico este logro. Sus sacrificios, su amor y su fe en mí han sido el combustible que ha alimentado mi determinación. Este título no es solo mío, es el fruto del esfuerzo colectivo de nuestra familia y del amor que nos une.

Que este logro sea un testimonio de gratitud hacia ustedes y un recordatorio de que, con fe, amor y perseverancia, todo es posible. Gracias por ser parte de mi historia y por ayudarme a escribir este importante capítulo de mi vida. Con todo mi amor y eterna gratitud.

Resumen

En el contexto de la Industria 4.0, los gemelos digitales se han convertido en una tecnología esencial para optimizar procesos industriales. Estas réplicas virtuales de objetos, procesos o sistemas físicos permiten monitorizar, simular y analizar el rendimiento en tiempo real, mejorando la eficiencia, reduciendo costos y potenciando la toma de decisiones en entornos industriales complejos.

Sin embargo, la adopción a gran escala de esta tecnología enfrenta dos desafíos principales: la infraestructura tecnológica y la seguridad de las redes. La falta de una infraestructura sólida limita la transferencia de datos en tiempo real y la escalabilidad necesaria para una red amplia de gemelos digitales. Por otro lado, la ciberseguridad es crucial para proteger la información sensible que fluye entre los sistemas físicos y sus réplicas digitales, especialmente ante la creciente sofisticación de los ataques cibernéticos.

Esta monografía tiene como objetivo abordar estos desafíos mediante una revisión exhaustiva del estado del arte. Se analizarán críticamente las barreras que impiden la integración eficiente de los gemelos digitales en la Industria 4.0, explorando las debilidades en la infraestructura tecnológica actual y las prácticas de ciberseguridad.

Además de identificar problemas, el estudio ofrecerá recomendaciones prácticas y soluciones innovadoras. Se presentarán propuestas para optimizar la infraestructura tecnológica, asegurando sistemas de interconectividad y recursos en la nube robustos y escalables. En cuanto

a la seguridad, se propondrán medidas avanzadas de ciberseguridad, incluyendo protocolos de autenticación y autorización más sólidos. Esta investigación busca ser un aporte valioso para el desarrollo futuro de los gemelos digitales, contribuyendo a su integración más segura y eficiente en la Industria 4.0.

Palabras Claves: Gemelos digitales, Industria 4.0, Optimización de procesos, Infraestructura tecnológica, Seguridad de redes.

Abstract

In the context of Industry 4.0, digital twins have become an essential technology for optimizing industrial processes. These virtual replicas of physical objects, processes, or systems allow for real-time monitoring, simulation, and performance analysis, improving efficiency, reducing costs, and enhancing decision-making in complex industrial environments. However, the large-scale adoption of this technology faces two main challenges:

technological infrastructure and network security. The lack of a robust infrastructure limits real-time data transfer and the scalability necessary for a wide network of digital twins. On the other hand, cybersecurity is crucial to protect sensitive information flowing between physical systems and their digital replicas, especially in the face of increasingly sophisticated cyberattacks.

This monograph aims to address these challenges through a comprehensive review of the state of the art. It will critically analyze the barriers preventing the efficient integration of digital twins in Industry 4.0, exploring weaknesses in current technological infrastructure and cybersecurity practices.

In addition to identifying problems, the study will offer practical recommendations and innovative solutions. Proposals will be presented to optimize technological infrastructure, ensuring robust and scalable interconnectivity systems and cloud resources. Regarding security, advanced cybersecurity measures will be proposed, including more robust authentication and authorization protocols. This research seeks to make a valuable contribution to the future

development of digital twins, contributing to their safer and more efficient integration into Industry 4.0.

Keywords: Digital twins, Industry 4.0, Process optimization, Technological infrastructure, Network security.

Tabla de contenido

Portada	1
Dedicatoria	2
Resumen.....	3
Abstract	5
Tabla de contenido	7
Lista de figuras.....	9
Introducción	11
Justificación	12
Planteamiento del problema.....	14
Objetivos	20
Marco teórico	21
Marco conceptual.....	27
Metodología	53
Desarrollo de la investigación.....	56
Conclusiones	197

Referencias bibliográficas.....201

Lista de figuras

Figura 1: Casos de implementación por región	63
Figura 2: Impacto de gemelos digitales en sectores industriales.....	112
Figura 3: Tendencias emergentes en gemelos digitales.....	157
Figura 4. Evolución histórica de los gemelos digitales.....	175
Figura 5: Recomendaciones clave para la implementación de gemelos digitales	195

Lista de Apéndices

Apéndice A	56
Apéndice B	156
Apéndice C	175
Apéndice D	196

Introducción

En el marco de la Cuarta Revolución Industrial, la producción se transforma mediante la integración de tecnologías como IoT, inteligencia artificial y análisis de datos en tiempo real. En este contexto, el gemelo digital se posiciona como una herramienta clave, ya que permite la creación de réplicas virtuales dinámicas de sistemas físicos que evolucionan al unísono con sus contrapartes reales. Estas réplicas facilitan la simulación de escenarios, la predicción de fallos y la optimización de procesos con un nivel de precisión sin precedentes.

Sin embargo, la implementación de gemelos digitales enfrenta desafíos significativos. Por un lado, la gestión de datos en tiempo real exige infraestructuras tecnológicas robustas. Por otro lado, la interoperabilidad entre sistemas requiere estándares claros que aseguren una integración fluida. Además, la seguridad de la información se convierte en un elemento fundamental debido a la creciente interconexión de los entornos industriales digitales.

Esta investigación busca optimizar las infraestructuras tecnológicas y reforzar la seguridad en redes industriales para facilitar la adopción de gemelos digitales. Mediante el análisis de casos y tendencias, se proponen soluciones innovadoras que sirvan como guía para una integración eficiente y segura en entornos industriales modernos.

Justificación

La elección de abordar la integración de gemelos digitales en la Industria 4.0, con énfasis en la infraestructura tecnológica y la seguridad de redes, responde a una necesidad crítica: descorrer el velo de los desafíos fundamentales que enfrenta el entorno industrial contemporáneo. En el crisol de la cuarta revolución industrial, los gemelos digitales se han forjado como herramientas esenciales para cincelar la eficiencia y pulir la toma de decisiones en los procesos industriales.

Sin embargo, la falta de una infraestructura tecnológica bien definida se alza como un escollo en este camino. Así, la implementación eficaz de gemelos digitales clama por sistemas de interconectividad avanzados y recursos de computación en la nube escalables, cimientos robustos sobre los que construir. La ausencia de directrices específicas y mejores prácticas, a modo de mapa en este territorio inexplorado, dificulta la adopción generalizada de esta tecnología transformadora.

Por otro lado, la seguridad de redes emerge como un centinela que exige atención. Blindar la transmisión segura de datos entre gemelos digitales y sistemas físicos, así como resguardar la información de las amenazas cibernéticas, se vuelve crucial para preservar la confidencialidad e integridad. En consecuencia, la falta de un enfoque integral en seguridad podría dejar a las empresas expuestas a riesgos significativos, como naves a la deriva en un mar tempestuoso.

En respuesta a estas problemáticas, esta investigación se propone arrojar luz sobre estas deficiencias críticas. A través de una exhaustiva revisión del estado del arte, cual arqueólogo que desentierra el pasado, se ofrecerá una visión completa de la evolución y aplicaciones actuales de los gemelos digitales, trazando la genealogía de esta tecnología y su impacto en la era tecnológica actual. Con base en este análisis, se podrán identificar las huellas de las brechas, vislumbrar las tendencias emergentes y develar las áreas que requieren atención específica.

Cabe destacar que la importancia de este estudio reside en su potencial para tender puentes hacia la resolución de desafíos técnicos en la integración de gemelos digitales. Al proporcionar pautas claras y soluciones avanzadas, cual ingeniero que diseña las vías del progreso, se busca impulsar la eficiencia operativa de las empresas y contribuir al desarrollo de mejores prácticas en un entorno industrial cada vez más complejo.

Bajo esta premisa, esta monografía no se limita a ser un simple compendio de información, sino que aspira a convertirse en un catalizador para la innovación y el desarrollo tecnológico dentro de la comunidad universitaria. Al proporcionar una visión profunda y actualizada de los gemelos digitales, se busca inspirar a las nuevas generaciones de ingenieros, científicos y tecnólogos a explorar las infinitas posibilidades que ofrece esta tecnología. De esta manera, se espera contribuir a la formación de profesionales altamente capacitados, capaces de liderar la transformación digital de la industria y afrontar los retos del futuro con creatividad y solvencia.

Planteamiento del problema

La revolución tecnológica asociada a la Industria 4.0 ha impulsado, en primer lugar, el surgimiento de los gemelos digitales como una herramienta estratégica en la transformación de los procesos industriales, ya que posibilitan la creación de réplicas virtuales de sistemas físicos para un monitoreo, control y análisis más eficientes. Sin embargo, su implementación efectiva dista de ser un proceso lineal y sencillo. Por el contrario, se enfrenta a un abanico de desafíos de naturaleza tecnológica, organizativa y humana, aspectos que difieren según el contexto geográfico y las particularidades de cada entorno industrial Gómez, J. (2023).

A nivel internacional, la literatura y los reportes especializados señalan, por un lado, obstáculos recurrentes, aunque con diferentes énfasis según la región. En Europa, el principal reto radica en la falta de interoperabilidad, la fragmentación tecnológica y la ausencia de estándares compartidos. Esta situación genera, por ende, incompatibilidades sistémicas entre plataformas y equipos, ocasionando ineficiencias y costes operativos elevados. De hecho, Kritzinger, W., (2020). evidencian que cerca de dos tercios de las empresas manufactureras europeas afrontan problemas de integración tecnológica, lo que subraya la urgencia de marcos de referencia y protocolos estandarizados que faciliten la sincronización de diversos sistemas.

En el caso de Estados Unidos, la ciberseguridad emerge, por otra parte, como la principal preocupación. Según Singh, R. P. (2023), casi el 80% de las implementaciones de gemelos digitales en este país presenta vulnerabilidades críticas, exponiendo a las organizaciones a riesgos de interrupción operativa, pérdida de información sensible y daño reputacional. Por tanto,

el refuerzo de las políticas de protección de datos y la adopción de infraestructuras digitales más seguras se perfilan como medidas ineludibles.

La realidad asiática, especialmente en regiones industriales avanzadas como China y Japón, presenta, asimismo, otra arista del problema: las limitaciones en la infraestructura de computación en la nube. (Wang y Kumar, 2022) señalan que el 65% de las empresas manufactureras en estos países enfrenta dificultades significativas para acceder a servicios cloud de calidad, lo que limita el potencial del monitoreo en tiempo real, la escalabilidad de los sistemas y la capacidad de reaccionar con agilidad ante cambios en las condiciones productivas. Esta problemática infraestructural afecta, por consiguiente, la competitividad global, dificultando la adopción de gemelos digitales con el nivel de sofisticación requerido para beneficiarse plenamente de sus ventajas.

A estas barreras técnicas se suman, además, las carencias de recursos humanos. A escala mundial, la escasez de talento especializado en el diseño, implementación y mantenimiento de gemelos digitales es un factor transversal que entorpece el despliegue de esta tecnología. (Martinez, 2024) estiman que el 73% de las organizaciones industriales carecen del personal cualificado necesario, lo que conlleva implementaciones parciales, demoras en la resolución de problemas y un aprovechamiento limitado de las capacidades predictivas y analíticas de estos entornos virtuales.

En el contexto nacional, estos retos se ven, por ende, amplificados por particularidades del ecosistema industrial doméstico. (El Ministerio de Industria y Comercio, 2023) reporta que apenas el 15% de las empresas locales ha conseguido implementar con éxito gemelos digitales. Las razones abarcan, principalmente, desde restricciones presupuestarias hasta carencias en infraestructura tecnológica básica. (El Centro de Estudios Digitales, 2023) destaca que solo un 25% de las organizaciones cuenta con los recursos tecnológicos apropiados para afrontar este salto cualitativo, lo que pone en evidencia que el problema no se limita a la ausencia de equipos o software, sino también a la falta de una visión estratégica y sistémica para su adopción.

La falta de personal capacitado también cobra relevancia, por consiguiente, en el entorno nacional. Según (la Asociación Industrial Nacional, 2023), existe un déficit del 80% en profesionales preparados en áreas clave relacionadas con la implementación y gestión de gemelos digitales. Esta carencia de talento impide, así, un mantenimiento adecuado, limita la capacidad de respuesta ante fallos y reduce las posibilidades de innovación continua. En consecuencia, las organizaciones enfrentan una curva de aprendizaje empinada que no solo retrasa el logro de beneficios tangibles, sino que además genera resistencias al cambio y dificulta la consolidación de una cultura organizativa digitalmente madura.

Otro factor significativo es, en efecto, la gestión de datos. (El Observatorio Nacional de Tecnología e Innovación, 2024) documenta que el 68% de las empresas no dispone de protocolos formales para la captura, almacenamiento, análisis y protección de datos en tiempo real. Esta falencia no solo limita la capacidad de tomar decisiones informadas y oportunas, sino que

también incide negativamente en la eficiencia operativa, aumentando los tiempos de respuesta ante fallos y dificultando el diagnóstico preventivo de problemas.

Como resultado de estos desafíos, emergen, por ende, síntomas claros en la operación industrial. La ineficiencia en el monitoreo y control de procesos, la pérdida frecuente de datos críticos, la dificultad para realizar análisis predictivos robustos y la incapacidad para anticipar fallos se traducen en costos adicionales, interrupciones no planificadas, reparaciones costosas y una menor agilidad para adaptarse a las condiciones cambiantes del mercado. La imposibilidad de tomar decisiones basadas en datos en tiempo real reduce, en consecuencia, la competitividad, limita la innovación y frena el desarrollo de nuevas oportunidades de negocio.

Las causas de esta problemática son, por lo tanto, multifactoriales. Por un lado, la infraestructura tecnológica resulta inadecuada para satisfacer las demandas computacionales y de conectividad que requieren los gemelos digitales. Por otro, la ausencia de protocolos de seguridad específicos para sistemas ciberfísicos deja abierta la puerta a ciberataques y vulnerabilidades. La formación insuficiente de talento especializado, la falta de estándares claros y universalmente aceptados, así como las restricciones presupuestarias, completan un cuadro complejo que limita la maduración de la Industria 4.0 a través de los gemelos digitales.

En cuanto al pronóstico, si las organizaciones no abordan estas problemáticas de manera integral y sistemática, las consecuencias serán, sin duda, significativas: la competitividad se verá erosionada, los costos operativos aumentarán de forma sostenida, la exposición ante ataques

cibernéticos seguirá siendo elevada y la brecha tecnológica frente a competidores internacionales se ampliará. Además, la retención y atracción de talento resultará cada vez más difícil, ya que los profesionales calificados buscarán entornos más dinámicos y propicios para el desarrollo de sus habilidades.

No obstante, existe un margen de maniobra para revertir la tendencia. El control al pronóstico implica, de hecho, la adopción de una serie de medidas concretas. Entre las más urgentes destaca la construcción de una infraestructura tecnológica robusta, escalable y segura, capaz de gestionar grandes volúmenes de datos en tiempo real. Es imprescindible, además, el diseño de protocolos y estándares que promuevan la interoperabilidad, así como el establecimiento de políticas de ciberseguridad adaptadas a las particularidades de los sistemas ciberfísicos. En paralelo, la formación de talento especializado, tanto a través de la colaboración con instituciones educativas como mediante programas de capacitación interna, resulta vital para garantizar la sostenibilidad de estas iniciativas. Por último, la definición de un marco de evaluación y mejora continua permitirá ajustar los sistemas y procesos a las cambiantes necesidades del negocio, asegurando que los gemelos digitales no solo sean una promesa tecnológica, sino una realidad transformadora y generadora de valor.

En conclusión, el escenario actual de la adopción de gemelos digitales en la Industria 4.0 presenta, sin lugar a duda, un conjunto de barreras complejas que demandan soluciones integrales. Si se logra abordar, en consecuencia, de manera estratégica la interoperabilidad, la ciberseguridad, la formación de talento, la gestión de datos y la definición de estándares, será

posible cosechar los beneficios que los gemelos digitales ofrecen en términos de eficiencia, competitividad y capacidad de innovación, posicionando así a las empresas en la senda de una transformación industrial sostenible y de alto impacto.

Objetivos

Objetivo general

Analizar soluciones para la integración eficaz de gemelos digitales en entornos industriales de la Industria 4.0, priorizando la optimización de la infraestructura tecnológica y el fortalecimiento de la seguridad de redes.

Objetivos específicos

Realizar un diagnóstico para la determinación de las mejores prácticas y tendencias actuales en la implementación de gemelos digitales, centrándose en casos de estudio relevantes y sus aplicaciones en la Industria 4.0.

Analizar los desafíos en seguridad de redes asociados con la transmisión de datos entre gemelos digitales y sistemas físicos, proponiendo estrategias avanzadas de ciberseguridad, autenticación y autorización.

Realizar una revisión histórica y evolutiva de los gemelos digitales, destacando su adaptación y aplicación en la era tecnológica actual.

Generar recomendaciones y directrices prácticas para la implementación efectiva de gemelos digitales, abordando las limitaciones tecnológicas y promoviendo la seguridad en la integración con sistemas industriales.

Marco teórico

Gemelos digitales: definición, evolución y relevancia en la industria 4.0

En primer lugar, es preciso definir el concepto de gemelo digital. Se trata de una representación virtual de un sistema o producto físico que evoluciona en sincronía con su contraparte real, lo que permite el monitoreo, la simulación y la optimización en tiempo real de sus comportamientos Tao, F. (2018). Esta tecnología se basa en una conexión continua y bidireccional entre el modelo físico y su representación digital, facilitando la detección de anomalías, la realización de simulaciones predictivas y, en última instancia, la mejora en la toma de decisiones operativas. Cabe destacar que una característica fundamental de los gemelos digitales es su capacidad de actualización dinámica a partir de datos en tiempo real, recopilados mediante sensores y dispositivos IoT, lo que permite un análisis de alta precisión en diversas industrias.

En segundo lugar, es pertinente trazar la evolución histórica de los gemelos digitales. Sus orígenes se remontan a los primeros usos de la simulación y el modelado en el diseño y desarrollo de aeronaves, donde se empleaban modelos virtuales para probar y mejorar el rendimiento de las estructuras antes de su construcción física. Actualmente, su aplicación se ha extendido a sectores como la manufactura, la salud, la energía y el transporte. A modo de ejemplo, en el sector manufacturero, los gemelos digitales permiten optimizar cada etapa del ciclo de vida del producto, desde el diseño hasta la producción, el mantenimiento y el eventual reciclaje Glaessgen, E. H., & Stargel, D. S. (2012).

Por otra parte, es necesario destacar el papel crucial que desempeñan los gemelos digitales en la transformación digital de la industria. En el contexto de la Industria 4.0, se han convertido en un elemento clave para la digitalización de los procesos industriales, ofreciendo ventajas significativas en términos de eficiencia operativa y reducción de costos. De acuerdo con un estudio de Deloitte. (2023), la implementación de gemelos digitales puede reducir los costos de mantenimiento hasta en un 30% y mejorar la eficiencia operativa en un 20%, gracias a su capacidad para simular fallos potenciales y optimizar la planificación de recursos.

Industria 4.0: transformación y desafíos en la implementación de gemelos digitales

En primer lugar, es fundamental comprender la esencia de la Industria 4.0. Esta se caracteriza por la convergencia de tecnologías avanzadas que permiten la creación de "fábricas inteligentes" donde sistemas ciberfísicos interactúan y colaboran de forma autónoma Schwab, K. (2016). En este contexto, tecnologías como el Internet de las Cosas (IoT), la inteligencia artificial, el big data y la computación en la nube se conjugan para crear sistemas altamente interconectados y capaces de tomar decisiones en tiempo real.

Sin embargo, la implementación de la Industria 4.0, y en particular de los gemelos digitales, no está exenta de desafíos. Uno de los principales obstáculos radica en la interoperabilidad entre sistemas, especialmente en industrias con infraestructuras tecnológicas heterogéneas. Al respecto, estudios como el de Kritzinger, W., (2020). revelan que, en Europa,

un 67% de las empresas enfrentan problemas de incompatibilidad de sistemas, lo que incrementa los costos y reduce la eficiencia operativa. Además, la falta de estándares tecnológicos unificados dificulta la integración de gemelos digitales, ya que cada plataforma puede operar bajo diferentes protocolos y lenguajes de comunicación, generando silos de información y duplicación de esfuerzos.

Por otro lado, es innegable el impacto económico y competitivo que la Industria 4.0 tiene en el panorama global. Se estima que la implementación efectiva de estas tecnologías puede generar beneficios económicos significativos para las empresas. Un informe de McKinsey & Company. (2022). sostiene que la Industria 4.0 podría añadir entre 1.2 y 3.7 billones de dólares a la economía mundial para 2025, con los gemelos digitales jugando un papel central en la generación de este valor. No obstante, para que estos beneficios se materialicen, las empresas deben superar las barreras de adopción tecnológica, tales como la falta de inversión en infraestructura avanzada y la escasez de personal cualificado.

Infraestructura tecnológica para la implementación de gemelos digitales

En cuanto a la infraestructura tecnológica, esta constituye un elemento esencial en la implementación de gemelos digitales, ya que garantiza la conectividad y el procesamiento de datos necesarios para la sincronización entre el modelo virtual y el sistema físico. Dicha infraestructura debe incluir una red de dispositivos IoT que recopilan datos en tiempo real y los envían a plataformas de procesamiento, como los servicios en la nube, que proporcionan la

capacidad de almacenamiento y análisis necesarios para operar gemelos digitales a escala industrial (Rausch et al., 2021).

En este sentido, la computación en el borde (edge computing) se presenta como una solución innovadora que permite procesar datos cerca de su origen, reduciendo la latencia y mejorando la eficiencia del sistema. Según Martínez, J., & Rodríguez, E. (2023), el uso de edge computing en gemelos digitales no solo mejora el tiempo de respuesta de las aplicaciones, sino que también optimiza el uso de los recursos de red, permitiendo que las empresas puedan escalar sus sistemas sin requerir cambios sustanciales en su infraestructura.

Sin embargo, persisten desafíos de escalabilidad y costo en la implementación de la infraestructura. Uno de los principales retos es el alto costo de mantenimiento y la necesidad de escalabilidad, especialmente en empresas que manejan grandes volúmenes de datos en tiempo real. Si bien la adopción de tecnologías en la nube ofrece una solución parcial, ya que permite a las empresas pagar solo por los recursos que utilizan, los costos operativos pueden incrementar conforme aumente la demanda de procesamiento de datos y almacenamiento.

Seguridad de redes en los entornos industriales digitales

Por otra parte, la seguridad de redes es un aspecto crítico en la implementación de gemelos digitales, dado que la interconectividad de sistemas aumenta las vulnerabilidades de ciberseguridad. Estudios recientes en los Estados Unidos, como el de Singh, R. P. (2023), han

identificado que el 78% de las implementaciones de gemelos digitales presentan brechas de seguridad significativas, exponiendo a las empresas a riesgos de accesos no autorizados, manipulación de datos y pérdidas económicas debido a ciberataques.

Para mitigar estos riesgos, las empresas deben implementar estrategias avanzadas de seguridad que incluyan autenticación multifactorial, cifrado de datos, y políticas de acceso basadas en roles. Asimismo, la incorporación de blockchain en la gestión de gemelos digitales puede añadir una capa adicional de seguridad, asegurando la trazabilidad y autenticidad de los datos mediante un sistema de registro inmutable (Wang y Kumar, 2022). Es importante destacar que las soluciones de seguridad deben ser escalables y flexibles, adaptándose a las necesidades específicas de cada empresa y permitiendo la protección integral de sus sistemas.

Por consiguiente, la creación de una cultura de seguridad sólida en el entorno de la Industria 4.0 exige un enfoque integral que vaya más allá de la simple implementación de tecnología. Es fundamental capacitar continuamente al personal en materia de ciberseguridad, adaptando la formación a los diferentes roles y responsabilidades dentro de la organización. Asimismo, es crucial implementar políticas de concienciación que promuevan la comprensión de la importancia de la protección de datos y la responsabilidad individual en todos los niveles de la empresa. Fomentar la colaboración entre las distintas áreas, estableciendo canales de comunicación fluidos para reportar incidentes y compartir información, resulta clave para una respuesta rápida y coordinada ante posibles amenazas. Además, es esencial definir protocolos claros y eficientes para la gestión de incidentes, incluyendo la designación de roles y

responsabilidades. Finalmente, la adaptación continua a las nuevas amenazas, mediante la actualización constante de las estrategias de protección y la participación en comunidades de seguridad, permitirá a las organizaciones mantenerse resilientes en un panorama digital en constante evolución. En definitiva, la cultura de seguridad se convierte en un pilar fundamental para el éxito de la Industria 4.0, permitiendo a las organizaciones aprovechar al máximo las oportunidades que ofrece la transformación digital sin comprometer su seguridad ni su integridad.

Marco conceptual

Los gemelos digitales son representaciones virtuales de alta fidelidad de objetos físicos, sistemas o procesos, que reflejan su comportamiento y condiciones en tiempo real mediante el uso de datos en vivo proporcionados por sensores y dispositivos conectados a través de tecnologías como el Internet de las Cosas (IoT). Gracias a esto, estos modelos digitales permiten replicar no solo las características físicas de los activos, sino también sus interacciones dinámicas y su evolución a lo largo del tiempo, lo que facilita la supervisión, la simulación y la optimización de los sistemas en los que se aplican. En consecuencia, su capacidad para ofrecer una visión precisa y actualizada de los activos físicos convierte a los gemelos digitales en herramientas esenciales para la Industria 4.0, ya que permiten a las empresas mejorar la eficiencia operativa, la gestión del ciclo de vida de los productos y la calidad del servicio sin tener que intervenir directamente en los sistemas físicos.

Elementos clave de los gemelos digitales

Modelado virtual

El modelado virtual es uno de los componentes fundamentales de los gemelos digitales. En este sentido, este modelo digital actúa como una réplica exacta de un objeto o sistema real, incorporando tanto sus características físicas como funcionales. Para lograrlo, el proceso de creación de un gemelo digital involucra la captura de datos precisos sobre el objeto físico mediante sensores avanzados, lo que garantiza que la representación digital no solo sea exacta en cuanto a las dimensiones y propiedades físicas, sino que también refleje el comportamiento del sistema en situaciones específicas. Por esta razón, el modelado puede incluir aspectos geométricos, materiales, configuraciones y propiedades operacionales del objeto o sistema, así como las condiciones de operación del entorno donde interactúa.

Conectividad en tiempo real

La conectividad continua entre el gemelo digital y su contraparte física es esencial para garantizar que los datos del mundo real se transfieran de forma precisa y en tiempo real a la representación digital. Esto se logra gracias a redes avanzadas de comunicación industrial y sistemas de datos como las plataformas IoT, las cuales permiten la sincronización constante entre ambos dominios. De este modo, el gemelo digital puede adaptarse a cambios instantáneos que ocurren en el objeto físico, como fluctuaciones en las condiciones operativas, fallos o modificaciones, lo que permite un monitoreo y control más eficiente. Además, la conectividad es crucial para permitir el análisis de datos en tiempo real, lo cual, a su vez, facilita la toma de decisiones informadas y oportunas.

Simulación predictiva

Los gemelos digitales no solo reflejan el comportamiento de un sistema físico, sino que también tienen la capacidad de realizar simulaciones predictivas. Por medio de análisis de grandes volúmenes de datos históricos y en tiempo real, los gemelos digitales pueden anticipar eventos futuros, como fallos potenciales, desgastes de componentes o necesidades de mantenimiento, lo que permite a las empresas optimizar la gestión de activos y reducir costos operativos. Asimismo, las simulaciones predictivas permiten ejecutar escenarios hipotéticos, como el impacto de un cambio en el proceso o la adición de nuevos elementos al sistema, sin afectar el entorno físico real. En consecuencia, esto otorga una ventaja estratégica en la planificación y optimización de operaciones, minimizando los riesgos asociados con cambios y pruebas.

Monitoreo y análisis

Los gemelos digitales emplean herramientas de análisis de datos avanzadas para procesar la información recabada en tiempo real. Esto incluye desde la detección de patrones de comportamiento hasta la predicción de posibles fallos o mejoras de rendimiento. Gracias a algoritmos de aprendizaje automático (Machine Learning) y técnicas de inteligencia artificial, los gemelos digitales pueden generar recomendaciones sobre cómo optimizar un proceso, mejorar la eficiencia energética o extender la vida útil de los activos. Por otro lado, el monitoreo en tiempo real permite ajustar las operaciones de forma dinámica, ofreciendo a las empresas la capacidad de responder rápidamente a eventos no previstos, como picos de demanda, condiciones ambientales cambiantes o problemas técnicos.

Optimización y toma de decisiones

Un beneficio fundamental de los gemelos digitales es la capacidad de optimizar procesos industriales de manera continua y efectiva. Gracias a su monitoreo constante y simulaciones predictivas, los gemelos digitales permiten ajustar de manera proactiva las condiciones operativas para lograr el máximo rendimiento. Como resultado, los gestores de operaciones pueden tomar decisiones más informadas sobre el mantenimiento predictivo, la gestión de recursos, el diseño de productos y la mejora continua de procesos. Esto no solo optimiza la eficiencia de los sistemas, sino que también ayuda a mejorar la calidad de los productos, reducir el tiempo de inactividad y minimizar los costos asociados a operaciones y mantenimiento.

La industria 4.0

La Industria 4.0 se refiere a la cuarta revolución industrial, un concepto que abarca la transformación de la manufactura y los procesos industriales mediante la integración de tecnologías digitales avanzadas. Este fenómeno no solo redefine la producción, sino que también cambia la manera en que las empresas interactúan con los consumidores y gestionan sus operaciones internas. Caracterizada por la adopción de tecnologías como el Internet de las Cosas (IoT), Big Data, Inteligencia Artificial (IA) y ciberseguridad, la Industria 4.0 permite la creación de fábricas inteligentes, en las que los sistemas ciberfísicos son capaces de tomar decisiones autónomas para optimizar la producción y mejorar la eficiencia general Schwab, K. (2016).

Uno de los pilares fundamentales de la Industria 4.0 es la interconexión. A través de dispositivos conectados en tiempo real, las fábricas y los sistemas de producción pueden

monitorear y ajustar continuamente sus operaciones. La información recopilada por sensores IoT permite una supervisión precisa de los equipos y los procesos, lo que facilita la toma de decisiones informadas y reduce los tiempos de inactividad (Pereira & Romero, 2017). Además, el uso de Big Data en la Industria 4.0 no solo facilita la recolección de enormes volúmenes de datos, sino también su procesamiento y análisis, permitiendo a las empresas identificar patrones y tendencias que antes eran difíciles de detectar. Este enfoque, por lo tanto, genera una ventaja competitiva al permitir predicciones más precisas sobre el comportamiento de la producción y la demanda del mercado.

Por otro lado, la inteligencia artificial (IA) desempeña un papel crucial en la mejora de la eficiencia operativa, ya que permite que los sistemas aprendan de los datos obtenidos y optimicen los procesos de manera autónoma. Por ejemplo, los algoritmos de IA pueden predecir fallos en los equipos antes de que ocurran, lo que reduce significativamente los tiempos de inactividad no programados y mejora la fiabilidad de las operaciones (Hermann, 2016).

Asimismo, la ciberseguridad se ha convertido en un componente imprescindible en la Industria 4.0, dado que la interconexión de dispositivos y sistemas aumenta la vulnerabilidad a los ciberataques. La implementación de medidas de seguridad avanzadas es esencial para proteger la integridad de los datos y evitar accesos no autorizados, lo que garantiza la continuidad de las operaciones y la confianza de los stakeholders (Smith, 2022).

En consecuencia, la convergencia de estas tecnologías en la Industria 4.0 no solo optimiza los procesos productivos, sino que también crea un entorno de trabajo más flexible y eficiente, abriendo nuevas oportunidades para la innovación y el crecimiento empresarial. Sin

embargo, esta transformación también plantea desafíos, como la necesidad de actualización constante de las infraestructuras tecnológicas y la capacitación continua de los empleados para adaptarse a los nuevos sistemas y procesos.

Principios de la industria 4.0

La Industria 4.0 marca una transformación significativa en los procesos industriales, caracterizada por la integración de tecnologías avanzadas que redefinen la forma en que las empresas operan y generan valor. Esta revolución industrial no se limita a la adopción de herramientas tecnológicas, sino que también establece un nuevo marco conceptual para la gestión de procesos, recursos y estrategias empresariales (Xu, 2018).

En su núcleo, la Industria 4.0 promueve la creación de un ecosistema industrial interconectado, donde personas, máquinas y sistemas trabajan en conjunto de manera armónica. Este enfoque permite la comunicación fluida y en tiempo real entre todos los elementos del proceso productivo, lo que resulta en una mayor eficiencia operativa y en la capacidad de desarrollar soluciones personalizadas que responden con rapidez a las demandas del mercado (Lu, Y. 2017).

Además, esta nueva etapa industrial fomenta un cambio cultural en las organizaciones. La implementación de estas tecnologías impulsa una mentalidad orientada a la innovación, donde los colaboradores desempeñan roles más estratégicos, apoyados por sistemas inteligentes que mejoran la toma de decisiones. Este cambio no solo optimiza los procesos productivos, sino que

también fortalece la experiencia laboral al permitir que los trabajadores se enfoquen en tareas de mayor valor agregado (Kagermann, 2013).

Otro aspecto fundamental de la Industria 4.0 es su capacidad para promover la sostenibilidad en las operaciones industriales. Las tecnologías habilitadas en este contexto permiten utilizar los recursos de manera más eficiente, reduciendo los desperdicios y minimizando el impacto ambiental. A través de herramientas como los gemelos digitales y el análisis avanzado de datos, las empresas pueden prever problemas antes de que ocurran y diseñar soluciones que reduzcan los costos operativos y optimicen el uso de materiales (Hermann, 2016).

En esencia, la Industria 4.0 no solo representa una evolución tecnológica, sino también una transformación profunda en la manera en que las empresas entienden y gestionan sus operaciones. Sus principios clave, como la interconectividad, la transparencia de información, la descentralización y el soporte técnico avanzado, establecen las bases para un entorno industrial más eficiente, resiliente y preparado para los desafíos del futuro (Xu, 2018).

Infraestructura tecnológica

La infraestructura tecnológica constituye el conjunto de recursos esenciales que garantizan la implementación y el funcionamiento efectivo de los gemelos digitales en los entornos industriales. Este concepto comprende no solo los componentes físicos, como el hardware, los sensores y los dispositivos IoT, sino también los recursos intangibles, como el software y las plataformas en la nube. La integración de estos elementos permite el

procesamiento, el análisis y la gestión eficiente de los datos recopilados en tiempo real (Xu, 2018).

En este contexto, los sensores y dispositivos IoT juegan un papel fundamental al captar información precisa sobre el estado de las máquinas, los procesos y el entorno. Estos dispositivos se encargan de alimentar los modelos virtuales con datos actualizados, asegurando la sincronización entre los sistemas físicos y digitales. Por otro lado, las plataformas en la nube proporcionan un entorno flexible y escalable para el almacenamiento, el procesamiento y la visualización de la información, habilitando el análisis avanzado que respalda la toma de decisiones informada (Hermann,2016).

Además, el software especializado facilita la creación y gestión de los gemelos digitales, permitiendo la simulación de escenarios, la predicción de fallas y la optimización de procesos.

Estas herramientas están diseñadas para integrarse con sistemas de gestión empresarial, como el ERP y el MES, promoviendo una visión integral de las operaciones industriales. Así, la infraestructura tecnológica se convierte en un habilitador clave para alcanzar los objetivos de eficiencia, sostenibilidad y competitividad en el marco de la Industria 4.0 (Lu, Y. 2017).

Componentes de la infraestructura tecnológica

En primer lugar, los sensores y dispositivos IoT juegan un papel crucial en la recopilación de datos del sistema físico. Estos dispositivos son capaces de capturar información clave, como temperatura, presión o vibraciones, y enviarla al gemelo digital para su posterior análisis. Este

proceso inicial es fundamental para conectar el mundo físico con el digital, estableciendo una base sólida para la operación de sistemas inteligentes.

A continuación, las plataformas de procesamiento de datos entran en acción, utilizando avanzados algoritmos y técnicas de aprendizaje automático para analizar y transformar estos datos en información útil. Este paso es esencial, ya que proporciona una comprensión detallada del comportamiento del sistema, lo que permite identificar patrones, prever fallos potenciales y optimizar procesos.

Además, el almacenamiento en la nube desempeña un papel clave al ofrecer una solución escalable y flexible para gestionar el gran volumen de datos generado. Este enfoque no solo facilita el acceso a la información desde cualquier lugar, sino que también asegura una capacidad suficiente para manejar el crecimiento exponencial de los datos en entornos industriales modernos.

Por último, las redes de comunicación, como Wifi o 5G, garantizan la transmisión rápida y segura de datos entre los sistemas físicos y digitales. Estas redes no solo aseguran la sincronización y actualización constante del gemelo digital, sino que también permiten que las operaciones sean fluidas, precisas y en tiempo real, lo cual es vital en un entorno industrial competitivo (Lu, 2020).

Seguridad de redes en la industria 4.0

La seguridad de redes en entornos industriales constituye un pilar esencial para el éxito de la Industria 4.0, dado que garantiza la protección de los sistemas de comunicación que conectan los gemelos digitales con sus contrapartes físicas. En esta era de creciente interconexión, donde las operaciones dependen cada vez más de sistemas ciberfísicos y tecnologías avanzadas, las redes industriales se enfrentan a riesgos que evolucionan constantemente. Entre estos riesgos destacan los accesos no autorizados, los sabotajes, los robos de información y los ciberataques, todos los cuales tienen el potencial de comprometer la estabilidad y la seguridad de las operaciones (Smith, 2022).

En este contexto, la creciente digitalización y la dependencia de las redes de comunicación convierten a la ciberseguridad en una prioridad estratégica para las organizaciones industriales. A medida que se incrementa la adopción de dispositivos IoT y sistemas interconectados, también lo hace la superficie de ataque, exponiendo a las infraestructuras críticas a vulnerabilidades que pueden ser explotadas por actores malintencionados. Por esta razón, las empresas deben implementar medidas de seguridad robustas que aborden tanto la prevención de amenazas como la respuesta rápida ante incidentes, minimizando así los posibles impactos negativos en los procesos productivos.

Un aspecto fundamental de la seguridad de redes en la Industria 4.0 es la autenticación y el control de acceso. Garantizar que solo los usuarios y dispositivos autorizados puedan

interactuar con los sistemas industriales es clave para prevenir accesos no deseados. Esto incluye el uso de tecnologías como sistemas de autenticación Multifactor y redes privadas virtuales (VPN) que cifran las comunicaciones, asegurando que los datos no sean interceptados o manipulados durante su transmisión. Además, el monitoreo constante de las actividades en la red permite detectar comportamientos anómalos que podrían indicar intentos de intrusión o sabotaje.

Por otra parte, la protección de los datos juega un rol crucial en la seguridad de redes. Según (Bruce Schneier 2015), los sistemas industriales generan y transmiten grandes volúmenes de información crítica, desde datos operativos hasta modelos virtuales utilizados por los gemelos digitales. Implementar medidas como el cifrado de extremo a extremo, la segmentación de redes y la gestión centralizada de datos asegura que esta información permanezca protegida contra robos o manipulaciones. Estas estrategias no solo protegen la privacidad y la integridad de los datos, sino que también contribuyen a cumplir con normativas internacionales de seguridad y privacidad.

La resiliencia de las redes es otro elemento central en este ámbito. Las organizaciones deben estar preparadas para responder rápidamente a ciberataques o fallos de infraestructura que puedan interrumpir las operaciones. Esto incluye la implementación de sistemas de respaldo, planes de recuperación ante desastres y simulaciones regulares para evaluar la eficacia de los protocolos de respuesta. Una red resiliente no solo minimiza el impacto de un incidente, sino que también fortalece la confianza en la continuidad del negocio.

En definitiva, la seguridad de redes en la Industria 4.0 no es un aspecto aislado, sino un componente integral de la estrategia industrial. Proteger las redes interconectadas es esencial para garantizar la continuidad y la integridad de los procesos, al mismo tiempo que se mitigan los riesgos asociados con la digitalización. Esta protección no solo impulsa la eficiencia operativa, sino que también refuerza la competitividad de las empresas en un mercado global donde la seguridad cibernética es cada vez más valorada (Smith, 2022).

Componentes esenciales de la seguridad de redes

Para enfrentar los desafíos de seguridad que surgen en los entornos industriales, especialmente en el contexto de la Industria 4.0, es esencial adoptar un enfoque integral que abarque una serie de medidas preventivas y correctivas. La creciente interconexión de sistemas ciberfísicos, que incluye tanto equipos físicos como sistemas digitales, aumenta considerablemente la complejidad de los riesgos asociados con la ciberseguridad. A medida que los sistemas industriales se integran más estrechamente con tecnologías avanzadas como el Internet de las Cosas (IoT), el Big Data, la Inteligencia Artificial (IA) y el machine learning, las amenazas se diversifican y los vectores de ataque se multiplican. Esto significa que un simple fallo de seguridad puede comprometer no solo un dispositivo o una red, sino toda la infraestructura industrial, lo que pone en riesgo tanto la seguridad de los empleados como la continuidad de las operaciones.

Por lo tanto, es crucial implementar un conjunto de estrategias de seguridad bien coordinadas que se adapten a las características específicas de estos entornos industriales

interconectados. Estas estrategias deben abordar la protección de la infraestructura crítica desde múltiples frentes, con el objetivo de prevenir accesos no autorizados, minimizar el impacto de posibles ataques y asegurar la resiliencia de los sistemas ante amenazas emergentes. Entre los elementos clave de este enfoque integral se incluyen la autenticación y autorización de usuarios y dispositivos, el cifrado de datos, el monitoreo de seguridad en tiempo real, y los mecanismos de resiliencia para garantizar la continuidad operativa ante ciber incidentes.

La autenticación y autorización desempeñan un papel fundamental, ya que permiten verificar y controlar quién puede acceder a los sistemas industriales, asegurando que solo los usuarios y dispositivos autorizados puedan interactuar con ellos. Sin este control, la exposición a ataques cibernéticos aumenta significativamente, pues cualquier entidad podría obtener acceso a datos sensibles o controlar equipos críticos, lo que puede tener consecuencias catastróficas. A su vez, el cifrado de datos es otro componente esencial que garantiza que la información transmitida entre los diferentes sistemas esté protegida contra accesos no autorizados, lo que refuerza la confidencialidad y la integridad de la información. Esto es particularmente relevante en industrias donde los datos sensibles deben mantenerse bajo estrictas normativas de protección.

Por otro lado, el monitoreo de seguridad en tiempo real permite detectar amenazas de manera proactiva, lo que facilita una respuesta rápida ante intentos de intrusión o cualquier actividad sospechosa. Este monitoreo constante asegura que los administradores de seguridad puedan intervenir antes de que una amenaza se materialice en un incidente grave. Finalmente, los mecanismos de resiliencia son fundamentales para garantizar que las operaciones industriales

puedan continuar sin interrupciones, incluso en el caso de que un ataque o fallo de seguridad ocurra. Estos mecanismos incluyen sistemas de redundancia, planes de recuperación ante desastres y protocolos de contingencia, los cuales permiten mitigar el impacto de un ciberataque y reducir el tiempo de inactividad. De este modo, la combinación de estos componentes proporciona una defensa sólida y flexible contra las amenazas que enfrentan los sistemas industriales interconectados en la Industria 4.0, asegurando no solo la protección de los datos, sino también la estabilidad y eficiencia de las operaciones.

Autenticación y autorización

La autenticación y autorización son los primeros pasos para garantizar que solo los usuarios y dispositivos autorizados puedan acceder a los sistemas de gemelos digitales. En un entorno industrial, estos procedimientos son esenciales para verificar la identidad de las entidades que interactúan con los sistemas, asegurando que no se produzcan accesos no deseados. La autenticación multifactor y los certificados digitales juegan un papel clave en este proceso, proporcionando una capa adicional de seguridad que reduce el riesgo de comprometer la integridad de la información o las operaciones (Johnson & Lee, 2023). Además, la autorización adecuada asegura que los usuarios tengan acceso solo a los recursos necesarios para realizar su trabajo, limitando el alcance de posibles vulnerabilidades Pérez Medina, C. A., & Molina Zúñiga, J. D. (2024).

Cifrado de datos

El cifrado de datos es otra capa crítica en la seguridad de redes industriales. Durante la transmisión de información entre los gemelos digitales y los sistemas físicos, los datos pueden ser interceptados y modificados si no se protegen adecuadamente. El cifrado asegura que los datos permanezcan confidenciales e intactos durante su transferencia, impidiendo que actores maliciosos obtengan acceso no autorizado a información sensible. Las técnicas de cifrado avanzadas, como el cifrado de extremo a extremo, protegen la integridad y la confidencialidad de los datos, lo que es particularmente relevante en el contexto de la Industria 4.0, donde la transferencia de grandes volúmenes de datos es una práctica común (Williams, 2021). Esta medida previene la manipulación de datos durante su tránsito y es esencial para la preservación de la confianza en los sistemas industriales.

Monitoreo de seguridad en tiempo real

El monitoreo de seguridad en tiempo real es un componente indispensable para la protección de redes industriales. La capacidad de detectar y responder a amenazas de manera oportuna es crucial para minimizar los riesgos y mitigar los impactos de los ciberataques. Los sistemas de monitoreo permiten realizar una vigilancia constante de las actividades en la red, lo que facilita la identificación de comportamientos anómalos que podrían indicar un intento de intrusión o ataque. La detección temprana de amenazas permite implementar medidas correctivas de manera rápida y eficiente, evitando que los ataques escalen y afecten gravemente la operación de los sistemas industriales (Rajput, 2021). Este enfoque proactivo ayuda a reducir la ventana de oportunidad para los atacantes y fortalece la resiliencia de los sistemas ante ciberamenazas.

Mecanismos de resiliencia

Los mecanismos de resiliencia son fundamentales para garantizar la continuidad operativa de los sistemas industriales en caso de que se produzcan incidentes de seguridad. La implementación de planes de recuperación ante desastres y protocolos de redundancia asegura que, incluso en situaciones adversas, los procesos industriales puedan continuar funcionando sin interrupciones significativas. Estos mecanismos incluyen la replicación de datos en tiempo real, el uso de redes redundantes y la capacidad de conmutación por error a sistemas de respaldo en caso de fallos. La resiliencia es especialmente relevante en entornos industriales, donde la caída de un sistema o la interrupción de una operación puede tener consecuencias financieras y operativas significativas (Brown & Clark, 2023). Así, al fortalecer la capacidad de recuperación ante incidentes, las organizaciones aseguran que sus operaciones puedan seguir funcionando, incluso cuando se enfrentan a ciber amenazas o fallos técnicos.

Ciberseguridad en la industria 4.0

Para comenzar, la detección y mitigación de vulnerabilidades constituye un paso fundamental en la protección de entornos industriales. En este sentido, identificar de manera proactiva los puntos débiles de la infraestructura tecnológica es esencial, ya que permite anticiparse a posibles ataques cibernéticos. Esto implica llevar a cabo auditorías regulares, las cuales tienen como propósito revisar los sistemas y detectar configuraciones incorrectas, software desactualizado o accesos no autorizados. Asimismo, resulta imprescindible realizar pruebas de penetración que simulen ataques cibernéticos reales con el fin de evaluar la resiliencia del sistema y descubrir posibles brechas de seguridad que puedan ser aprovechadas por actores malintencionados (Rajput, 2021).

De igual importancia es la gestión de parches, que consiste en aplicar de forma oportuna actualizaciones de software y firmware para corregir vulnerabilidades conocidas y prevenir la aparición de nuevos vectores de ataque (Smith, 2022). Cabe destacar que este enfoque preventivo no solo reduce de manera significativa el riesgo de incidentes, sino que también refuerza la confianza en la infraestructura tecnológica empleada, garantizando así la continuidad de las operaciones industriales en un entorno seguro y confiable.

Defensa en profundidad

En segundo lugar, la defensa en profundidad representa una estrategia integral diseñada para proteger los activos digitales mediante la implementación de múltiples capas de seguridad. Este enfoque asegura que, incluso si una capa es vulnerada, otras barreras continúen proporcionando protección, lo que dificulta los intentos de ataque y minimiza el impacto potencial (Xu, 2018). Dentro de esta estrategia, el control de acceso desempeña un papel crucial al establecer políticas estrictas que garantizan que solo usuarios autorizados puedan interactuar con sistemas críticos.

Por otro lado, la segmentación de redes resulta fundamental, ya que permite dividir la red en zonas separadas para limitar la propagación de posibles ataques. A esto se suma el uso de sistemas de detección y prevención de intrusos (IDS/IPS), los cuales monitorizan el tráfico de red en tiempo real para identificar actividades sospechosas y detenerlas antes de que causen

daños significativos (Lu, 2020). Además, la protección de los dispositivos finales, como computadoras y controladores IoT, mediante soluciones de seguridad específicas, asegura que estos no sean un punto de entrada para programa maligno o accesos no autorizados. En conjunto, estas medidas integradas refuerzan la resistencia de los sistemas frente a ataques complejos, proporcionando un entorno más seguro y resiliente.

Respuesta a incidentes

Por otro lado, la capacidad de una organización para responder de manera eficaz a incidentes de ciberseguridad es crucial para minimizar su impacto. En este contexto, contar con planes de respuesta bien definidos resulta esencial, ya que estos especifican las acciones a seguir en cada etapa de un ataque, desde la identificación y contención hasta la erradicación y recuperación (Rajput, 2021). Además, el establecimiento de equipos especializados, conocidos como Equipos de Respuesta a Incidentes de Seguridad Informática (CSIRT), permite gestionar de manera eficiente los eventos de ciberseguridad y coordinar los esfuerzos durante emergencias.

A esta preparación se suma la realización de simulacros de seguridad, los cuales permiten evaluar la capacidad de respuesta del equipo y ajustar los planes según las lecciones aprendidas. Asimismo, llevar a cabo análisis post.incidente ayuda a investigar las causas y consecuencias de los ataques, lo que facilita el aprendizaje organizacional y el fortalecimiento continuo de la seguridad. De este modo, las organizaciones pueden enfrentar ciberataques de manera estructurada y eficiente, reduciendo tanto el tiempo de inactividad como los costos asociados (Smith, 2022).

Conciencia de seguridad y capacitación

Así mismo, un componente fundamental, aunque a menudo subestimado, es la educación y concienciación de los empleados. En efecto, la mayoría de las brechas de seguridad ocurren debido a errores humanos, como hacer clic en enlaces de phishing o utilizar contraseñas débiles (Xu, 2018). Por esta razón, resulta indispensable diseñar programas de capacitación regulares que eduquen a los empleados sobre las mejores prácticas de seguridad, las últimas amenazas cibernéticas y las técnicas para detectarlas.

En este mismo sentido, las simulaciones de phishing son herramientas valiosas para evaluar la capacidad del personal para identificar intentos de fraude y reforzar su resistencia ante estas tácticas. Paralelamente, establecer políticas claras de uso asegura que los empleados comprendan la importancia del manejo seguro de dispositivos y datos sensibles, así como la implementación de contraseñas robustas. Por último, promover una cultura organizacional centrada en la ciberseguridad fomenta una mentalidad colectiva en la que cada empleado asume un rol activo en la protección de los activos digitales, contribuyendo de manera significativa a la creación de un entorno industrial más seguro y confiable (Smith, 2022).

Análisis diagnóstico

El análisis diagnóstico se configura como un proceso esencial en la evaluación de las capacidades y necesidades actuales de una organización en relación con la implementación de gemelos digitales. Este análisis es vital, pues permite identificar las barreras que podrían obstaculizar la integración de estas tecnologías, tales como limitaciones en infraestructura,

escasez de personal capacitado y falta de estandarización en los procedimientos. Proporciona, en consecuencia, una visión clara de los aspectos que requieren atención para garantizar una transición efectiva hacia la digitalización (Hoffman, 2023).

Etapas del análisis diagnóstico en la implementación de gemelos digitales

La primera etapa en el análisis diagnóstico consiste en la identificación de capacidades existentes. Este proceso implica una evaluación detallada de la infraestructura y tecnología disponible dentro de la organización, con el fin de determinar si los recursos actuales son adecuados para soportar la implementación de gemelos digitales. En caso contrario, se identifican las actualizaciones o mejoras necesarias para garantizar que la infraestructura esté a la altura de las demandas tecnológicas que conlleva este tipo de integración (Hoffman, 2023).

La segunda fase es la evaluación de competencias técnicas. En esta etapa, se lleva a cabo un análisis sobre las habilidades y conocimientos requeridos dentro del equipo de trabajo para llevar a cabo la integración exitosa de los gemelos digitales. En consecuencia, se deben identificar las posibles brechas de formación entre el personal, lo cual es crucial para asegurar que los equipos estén debidamente capacitados y preparados para enfrentar los desafíos técnicos de la implementación (Brooks, 2024).

A continuación, se realiza un análisis de riesgos, que tiene como propósito identificar los obstáculos y amenazas potenciales que podrían surgir durante el proceso de adopción de gemelos digitales. Este análisis permite anticipar problemas que podrían retrasar o dificultar la

implementación, ofreciendo la oportunidad de desarrollar estrategias para mitigar los riesgos identificados, garantizando una transición fluida (Hoffman, 2023).

Con este objetivo, la formulación de estrategias de mejora busca proponer soluciones a las barreras detectadas en las fases previas. Estas estrategias no solo buscan superar las dificultades observadas, sino también optimizar el proceso de implementación de los gemelos digitales. Garantizando así la preparación adecuada de la infraestructura, el personal y los procesos, y reduciendo los riesgos asociados con la adopción de estas tecnologías (Brooks, 2024).

Diseño de seguridad en redes para gemelos digitales

El diseño de seguridad en redes es un componente esencial para garantizar la protección de los sistemas ciberfísicos en los entornos industriales. Este proceso implica la planificación y creación de una arquitectura de seguridad que resguarde la interconexión entre los gemelos digitales y sus contrapartes físicas. Dada la naturaleza crítica de estas interacciones, el diseño debe ser no solo robusto, sino también lo suficientemente adaptativo como para evolucionar en respuesta a las amenazas emergentes y los cambios en las necesidades operativas de cada industria (Brooks, Smith, & Lee, 2024).

Un diseño eficaz comienza con una evaluación exhaustiva de riesgos, en la que se identifican las vulnerabilidades potenciales en la infraestructura existente y se priorizan los activos más críticos para proteger. Este análisis permite establecer una base sólida para la

implementación de medidas de seguridad específicas, asegurando que los recursos se utilicen de manera eficiente y se minimicen los puntos débiles. Entre las prácticas recomendadas se encuentra la segmentación de redes, que separa las áreas críticas del sistema para limitar la propagación de ataques en caso de una brecha de seguridad (Brooks, 2024).

El uso de tecnologías avanzadas de autenticación y control de acceso es otra pieza clave en el diseño de seguridad. Hay que asegurar que solo los dispositivos y usuarios autorizados puedan interactuar con los sistemas industriales es crucial para prevenir accesos no deseados. Esto incluye la implementación de soluciones como autenticación Multifactor, certificados digitales y listas de control de acceso dinámicas que se actualizan en tiempo real. Estas medidas ayudan a reducir significativamente el riesgo de intrusiones y sabotajes en los sistemas interconectados (Brooks, 2024).

La protección de los datos es igualmente prioritaria en el diseño de seguridad de redes. Los gemelos digitales dependen de un flujo constante de datos entre los sistemas físicos y los modelos virtuales, lo que los convierte en un objetivo atractivo para los ciberdelincuentes. Para proteger esta información, es fundamental implementar cifrado de extremo a extremo, asegurar la integridad de los datos durante la transmisión y establecer políticas de retención y eliminación que cumplan con las normativas de privacidad aplicables (Brooks, 2024).

Además, un diseño de seguridad bien estructurado debe incluir sistemas de monitoreo y detección de intrusos (IDS/IPS) que permitan identificar y responder rápidamente a posibles

amenazas. Estas herramientas trabajan en conjunto con tecnologías de análisis predictivo basadas en inteligencia artificial, lo que permite a las organizaciones anticipar riesgos antes de que se materialicen. Este enfoque proactivo es esencial en un entorno donde las amenazas evolucionan constantemente y pueden tener impactos significativos en la continuidad operativa (Brooks, 2024).

Por último, la capacitación del personal es un elemento indispensable en el diseño de seguridad en redes. Aunque las tecnologías avanzadas juegan un papel central, los usuarios y operadores de los sistemas también deben estar preparados para identificar y responder a posibles amenazas. Programas de formación continua, simulaciones de incidentes y prácticas de concienciación en ciberseguridad son esenciales para reforzar la efectividad de cualquier arquitectura de seguridad (Brooks, 2024).

Componentes del diseño de seguridad

El diseño de seguridad en entornos industriales, especialmente cuando se trata de la implementación de gemelos digitales, debe contemplar una estrategia integral que abarque varios componentes clave. En primer lugar, las políticas de control de acceso son fundamentales, ya que definen los permisos y restricciones de acceso al sistema. Estas políticas aseguran que solo el personal autorizado pueda interactuar con los sistemas críticos, minimizando el riesgo de accesos no deseados o manipulaciones indebidas de la información (Brooks, 2024).

Además, es esencial contar con una capa de seguridad tanto física como lógica. Esta capa combina medidas de protección para el hardware físico y las plataformas digitales, lo que garantiza que los dispositivos y sistemas estén protegidos frente a posibles intrusiones o fallos. De este modo, se preserva la integridad de los sistemas de gemelos digitales frente a amenazas externas (Hoffman, 2023).

Asimismo, un protocolo de respuesta a incidentes bien establecido es crucial para detectar, contener y mitigar rápidamente cualquier incidente de seguridad. Tener procedimientos claros y efectivos en caso de un ataque es esencial para minimizar los impactos negativos y reducir el tiempo de inactividad (Brooks, 2024). La evaluación continua y auditoría de los sistemas de seguridad es indispensable para asegurar que las redes se mantengan protegidas frente a nuevas amenazas. A través del monitoreo periódico, se pueden identificar áreas de mejora y realizar ajustes en las defensas existentes, lo que refuerza la resiliencia ante futuros ataques (Hoffman, 2023).

Autenticación y ciberseguridad en entornos industriales

La autenticación es un proceso crucial en la verificación de la identidad de los usuarios y sistemas que interactúan con los gemelos digitales, garantizando así que solo las entidades autorizadas puedan acceder a datos y funcionalidades críticas. Este proceso no solo es vital para la seguridad de los sistemas industriales, sino también para el mantenimiento de la integridad de las operaciones dentro de un sistema interconectado, como el que caracteriza a la Industria 4.0. De hecho, la ciberseguridad en estos entornos tiene como objetivo principal proteger los datos y

asegurar que las operaciones se realicen sin interrupciones, ya que cualquier vulnerabilidad podría tener un impacto significativo en la eficiencia operativa (Smith, 2022).

Tipos de autenticación

Uno de los métodos más efectivos para garantizar la autenticidad en los sistemas industriales es la autenticación Multifactor, que requiere que el usuario valide su identidad a través de varios métodos de verificación. Este enfoque mejora sustancialmente la seguridad, ya que dificulta que personas no autorizadas accedan a los sistemas. Además, la autenticación biométrica, que utiliza características físicas únicas como las huellas digitales o el reconocimiento facial, se está implementando cada vez más en estos entornos como una opción robusta para verificar identidades (Johnson & Lee, 2023). La razón detrás de este crecimiento radica en su capacidad para ofrecer un nivel de seguridad superior al de los métodos tradicionales, pues las características biométricas son difíciles de replicar.

Además, los certificados digitales desempeñan un papel fundamental al confirmar la autenticidad tanto de las máquinas como de los usuarios que interactúan con los sistemas industriales. Estos certificados proporcionan una capa adicional de seguridad al garantizar que solo las entidades autorizadas puedan establecer conexiones con los sistemas, lo cual resulta esencial para prevenir accesos no autorizados (Williams, 2021). A través de este método, se puede verificar que tanto los usuarios como los dispositivos que participan en el sistema son legítimos, lo que contribuye a fortalecer la defensa contra ataques cibernéticos.

Importancia de la autenticación en la ciberseguridad industrial

En el entorno de la Industria 4.0, la autenticación desempeña un papel fundamental para asegurar la confiabilidad y la seguridad de los datos intercambiados entre los gemelos digitales y los sistemas físicos. Un sistema de autenticación efectivo no solo minimiza el riesgo de accesos no autorizados, sino que también protege la integridad de la red y de los sistemas en su conjunto. En consecuencia, una autenticación sólida es esencial para salvaguardar la infraestructura industrial, garantizando que las operaciones se desarrollen de manera segura y eficiente. Dado que los sistemas industriales se encuentran cada vez más interconectados y son, por lo tanto, vulnerables a los ciberataques, la autenticación se vuelve aún más crucial para preservar la continuidad de las operaciones y evitar posibles incidentes que puedan comprometer la seguridad de la organización (Brown & Clark, 2023).

Metodología

La presente investigación adopta un enfoque metodológico mixto (cualitativo. Cuantitativo), con énfasis en el análisis cualitativo. Descriptivo. Este enfoque permite una comprensión profunda de los desafíos y oportunidades asociados con la implementación de gemelos digitales en el contexto de la Industria 4.0, integrando tanto datos descriptivos como métricas cuantificables para una visión más completa del tema de estudio. El análisis cualitativo se centra en aspectos no numéricos y profundiza en la comprensión de las prácticas y experiencias relacionadas con los gemelos digitales. Para ello, se realiza una revisión sistemática de la literatura especializada, que incluye estudios previos sobre implementaciones industriales de gemelos digitales, así como la recopilación de casos de estudio que analizan tanto implementaciones exitosas como fallidas. Este enfoque busca identificar patrones, mejores prácticas y lecciones aprendidas que puedan ser aplicadas a futuras implementaciones. La evaluación de implementaciones existentes y la documentación de mejores prácticas proporcionan una base sólida para el análisis. Creswell, J. W. (2014), el análisis cualitativo permite captar la complejidad del fenómeno estudiado a través de narrativas detalladas y contextuales, lo cual es clave para entender los desafíos específicos en la industria.

Por otro lado, el análisis cuantitativo se enfoca en la medición y evaluación de variables que permiten cuantificar el impacto de la adopción de gemelos digitales en entornos industriales. Se aplican técnicas de análisis estadístico para estudiar las tasas de adopción y éxito, así como las métricas de seguridad y rendimiento de los sistemas implementados. El procesamiento de

datos provenientes de estudios globales y regionales y la medición de indicadores de eficiencia permitirán obtener una visión comparativa y objetiva del impacto de esta tecnología en diversas industrias. Bryman, A. (2016) destaca que el análisis cuantitativo facilita la generalización de los resultados a una población más amplia, proporcionando una base empírica sólida que complementa el análisis cualitativo.

Método de recolección de datos

La recolección de datos bibliográficos se realiza a través de una revisión bibliográfica sistemática, que se lleva a cabo en diversas bases de datos académicas reconocidas como IEEE Xplore, ScienceDirect, Journal of Manufacturing Systems, Industrial Management & Data Systems Journal, y International Journal of Production Research. Para ello, se utilizan criterios específicos de selección, tales como el período (2019.2024), un enfoque en implementaciones industriales de gemelos digitales, la inclusión de casos documentados de éxitos y fracasos, y estudios verificables con métricas y resultados cuantificables. Las palabras clave utilizadas en la búsqueda incluyen: "Digital Twin Implementation", "Industry 4.0 Security Challenges", "Digital Twin Infrastructure", "Industrial Cybersecurity 4.0", y "Real.time Data Management Industry 4.0". Este método se justifica porque permite acceder a una gran cantidad de estudios previos relevantes, de manera que se puedan identificar tendencias, avances y barreras en la adopción de gemelos digitales en la industria (Liberati, 2009).

Además de la revisión bibliográfica, se realiza un análisis de casos de estudio representativos. Para ello, se seleccionan casos documentados de implementaciones exitosas y de

fallos, con el objetivo de proporcionar una visión más profunda de los factores que afectan la adopción de gemelos digitales. Los casos se seleccionan en función de su diversidad geográfica (Europa, Asia, América) y diferentes sectores industriales, lo cual permite una visión global del fenómeno. Este análisis contribuye a enriquecer el enfoque cualitativo y permite un entendimiento práctico de los desafíos reales enfrentados en la implementación de la tecnología.

En última instancia, se aplica un proceso de validación y triangulación de los datos recolectados. Para ello, se realiza la verificación cruzada de fuentes, la consulta con expertos del sector, y la comparación con estadísticas oficiales sobre la adopción de gemelos digitales. Además, se valida la información con reportes industriales recientes, asegurando la consistencia y fiabilidad de los datos. Según (Patton, 2015), la triangulación permite aumentar la validez de los resultados, al integrar múltiples perspectivas que refuerzan la credibilidad de las conclusiones.

Justificación del diseño metodológico

Este enfoque metodológico mixto se justifica debido a que combina lo mejor de los métodos cualitativo y cuantitativo para obtener una visión más completa y detallada del fenómeno en cuestión. El análisis cualitativo permite captar las experiencias y perspectivas de los participantes y actores clave, mientras que el análisis cuantitativo ofrece una medición objetiva que respalda las conclusiones. De esta manera, la investigación aborda los objetivos de forma integral, proporcionando tanto un entendimiento profundo del contexto como una evaluación numérica del impacto y la efectividad de los gemelos digitales en la industria.

Desarrollo de la investigación

Apéndice 1

Esquema de resumen de primer objetivo



Nota: El siguiente apéndice tiene como objetivo mostrar un pequeño resumen de todo lo que se va a ver en el transcurso de la investigación del primer objetivo de la investigación.

Análisis de implementaciones exitosas de gemelos digitales en la industria 4.0

El análisis de las implementaciones exitosas de gemelos digitales en la Industria 4.0 revela una diversidad de enfoques y resultados, dependiendo de la región y la industria en la que se apliquen. Este apartado examina los estudios de casos europeos, asiáticos y norteamericanos, evaluando sus prácticas, metodologías y lecciones aprendidas. Con la identificación de estas tendencias, se busca proporcionar un marco de referencia que inspire nuevas aplicaciones y perfeccione las estrategias existentes.

Estudios de casos europeos

En Europa, los gemelos digitales se han integrado en sectores clave como la manufactura, la automoción y la energía. Destacan por su enfoque en la sostenibilidad y la innovación tecnológica. Por ejemplo, empresas como BMW y Siemens lideran esta tendencia. En el caso de BMW, los gemelos digitales se utilizan para simular líneas de producción, permitiendo prever problemas antes de implementarlos en el mundo físico, lo que minimiza desperdicios y tiempos de inactividad (Schmidt & Müller, 2023). Por otro lado, Siemens emplea esta tecnología para gestionar el ciclo de vida de sus turbinas de gas, integrando datos en tiempo real que facilitan el mantenimiento predictivo y la mejora continua del diseño (Klein & Wagner, 2022).

Estos casos reflejan la capacidad de Europa para integrar tecnologías avanzadas como la inteligencia artificial y el aprendizaje automático en aplicaciones industriales. Además, la legislación y los incentivos gubernamentales han sido fundamentales para fomentar la adopción

de gemelos digitales. La Unión Europea, a través de programas como Horizonte Europa, financia proyectos innovadores relacionados con estas tecnologías, promoviendo la colaboración entre empresas, centros de investigación y universidades (European Commission 2023). Esto ha creado un ecosistema favorable para la innovación en el ámbito de los gemelos digitales.

En el sector energético, los gemelos digitales han avanzado hacia la transición energética y la sostenibilidad. Empresas como Enel los utilizan para optimizar sus redes eléctricas, integrando energías renovables y mejorando la eficiencia operativa. A través de algoritmos predictivos, Enel analiza datos en tiempo real para identificar patrones de consumo y anticipar fallos, lo que reduce costos y garantiza un suministro fiable (Rossi & Bianchi 2023).

En la industria aeroespacial, Airbus ha desarrollado modelos digitales para optimizar el diseño de aeronaves, simulando su rendimiento antes de construir prototipos físicos. Esto reduce tiempos de desarrollo y minimiza costos. Además, utiliza gemelos digitales para gestionar su flota en servicio, permitiendo el mantenimiento predictivo y evitando interrupciones operativas (Dubois & Lefèvre, 2022).

En cuanto a las ciudades inteligentes, ciudades como Ámsterdam y Copenhague han adoptado gemelos digitales para mejorar la planificación urbana y la gestión de recursos. En Ámsterdam, por ejemplo, se ha facilitado la integración de vehículos eléctricos en el transporte urbano, optimizando la distribución de estaciones de carga (Van der Meer & Janssen, 2023).

Por último, la ética y la protección de datos son factores clave en Europa. El Reglamento General de Protección de Datos (GDPR) garantiza que el uso de gemelos digitales respete la privacidad y los datos sensibles, consolidando un modelo de adopción basado en la sostenibilidad y la regulación ética (European Union, 2018).

Análisis de implementaciones asiáticas

Asia, particularmente China, Japón y Corea del Sur, lidera la adopción de gemelos digitales en ciudades inteligentes, manufactura avanzada e infraestructuras críticas. Un ejemplo destacado es el proyecto Digital Twin of a City en Dubái, que gestiona infraestructuras urbanas, optimiza el tráfico y garantiza la sostenibilidad. Este modelo permite prever escenarios futuros, tomar decisiones informadas y gestionar eficientemente los recursos (Al-Maktoum & Chen, 2023).

En manufactura, empresas como Huawei y Toyota destacan por su aplicación de gemelos digitales. Huawei optimiza la producción de dispositivos electrónicos, reduciendo desperdicios y tiempos de inactividad mediante análisis predictivos Zhang, W., & Li, Q. (2022). Toyota emplea esta tecnología para simular procesos de ensamblaje y personalizar vehículos, logrando una producción ágil y orientada al consumidor Tanaka, R., & Sato, Y. (2023). Estas iniciativas son posibles gracias al desarrollo de plataformas IoT robustas y redes 5G que garantizan una transmisión de datos rápida y confiable (Hananto, A. L., Tirta, A., Herawan, S. G., Idris, M., Soudagar, M. E. M., Djamari, D. W., & Veza, I. (2024)).

En el sector energético, empresas chinas como State Grid Corporation utilizan gemelos digitales para gestionar redes eléctricas inteligentes, esenciales en un país con alta demanda energética Wang, L., & Liu, X. (2022). En Japón, hospitales emplean esta tecnología para simular flujos de pacientes y optimizar recursos médicos, mejorando respuestas ante emergencias como la pandemia de COVID-19 (Nakamura & Yamamoto, 2023).

En transporte y logística, Corea del Sur implementa gemelos digitales en puertos como el de Busan, optimizando la gestión de contenedores y el flujo de mercancías. Mediante simulaciones y análisis predictivos, reducen tiempos de espera y maximizan la capacidad operativa Lee, J., & Choi, H. (2023). Este éxito se debe a inversiones en infraestructura tecnológica y a la conectividad como prioridad estratégica Kim, S., & Jung, M. (2022).

Por último, proyectos como Virtual Singapur demuestran el potencial de los gemelos digitales para abordar retos sociales, económicos y ambientales, consolidando a Asia como referente en transformación digital global Wong, P., & Lim, S. (2023).

Evaluación de casos norteamericanos

En América del Norte, los gemelos digitales destacan en sectores como construcción, salud y energía, priorizando innovación y escalabilidad. En el ámbito energético, empresas como Enel integran energías renovables y simulan escenarios complejos para garantizar la estabilidad de la red. Gracias al análisis predictivo, reducen tiempos de respuesta ante interrupciones, fortaleciendo la confianza en sus operaciones Martínez, J., & Rodríguez, E. (2023).

En la industria aeroespacial, Airbus utiliza gemelos digitales para diseñar y mantener aeronaves, mejorando la seguridad y reduciendo costos. Estas herramientas permiten simulaciones antes de fabricar componentes, minimizando errores y optimizando el mantenimiento Taylor, R, (2022).

En salud, hospitales modelan órganos humanos para planificar cirugías complejas. También emplean gemelos digitales para acelerar el desarrollo de medicamentos, simulando sus interacciones con el cuerpo humano (Chen & Patel, 2021). En construcción, plataformas como BIM combinan gemelos digitales para prever problemas y gestionar recursos eficientemente (González & Fernández, 2020).

El éxito norteamericano se basa en la colaboración entre sector privado, universidades y centros de investigación. Instituciones como MIT y Stanford desarrollan algoritmos avanzados que analizan datos en tiempo real. Además, incentivos fiscales y programas de financiación impulsan la adopción de gemelos digitales, posicionándolos como componentes esenciales de la economía digital (Wilson & Carter, 2023).

Ciudades como Nueva York y Vancouver lideran la implementación de gemelos digitales en estrategias de resiliencia ante el cambio climático. Estas ciudades utilizan tecnologías de monitoreo en tiempo real y simulaciones predictivas para anticipar desastres naturales, optimizar la gestión de recursos y adaptar infraestructuras críticas (Kim & Zhang, 2022). Por ejemplo, en Nueva York, los gemelos digitales ayudan a modelar el impacto de inundaciones y tormentas,

permitiendo respuestas rápidas y eficaces que protegen tanto a los residentes como a la infraestructura urbana Anderson, P., & White, R. (2021).

Además, se han desarrollado plataformas interactivas que permiten a los ciudadanos participar activamente en la planificación urbana, lo que fomenta la transparencia y el compromiso comunitario. En este contexto, la colaboración entre gobiernos, universidades y empresas tecnológicas ha sido crucial para desarrollar soluciones que integran datos en tiempo real con algoritmos avanzados (López & Sánchez, 2023).

Estas iniciativas destacan no solo por la implementación tecnológica, sino también por su enfoque en la inclusión y sostenibilidad. Los gemelos digitales se han utilizado para simular distintos escenarios de cambio climático, como el aumento del nivel del mar y olas de calor, ayudando a diseñar políticas públicas más resilientes (Rivera & Díaz, 2022).

Figura 1

Casos de implementación por región.

Casos de Implementación por Región

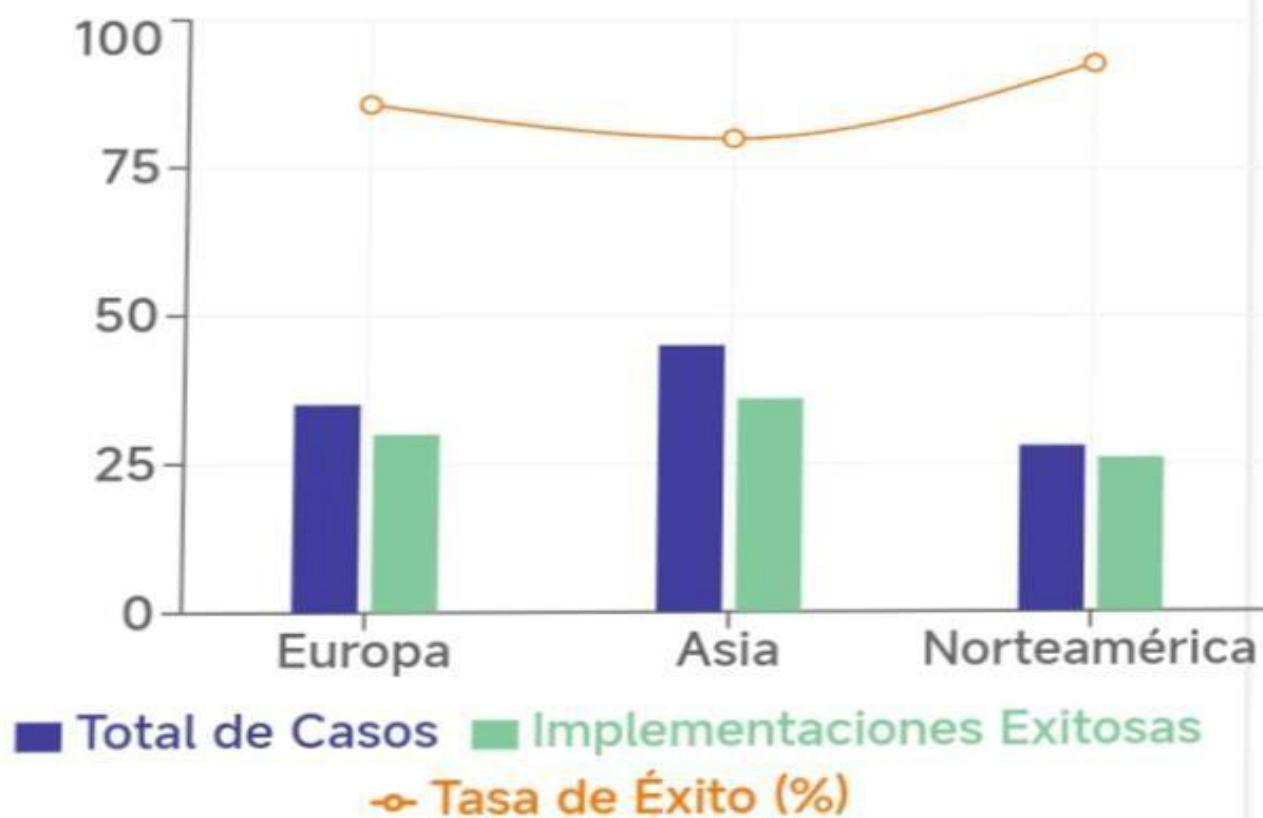

Nota: Casos de implementación por región. adaptado de “digital twin implementation challenges in manufacturing” por *kritzinger, w., (2020)*.

Identificación de patrones de éxito

A lo largo de las últimas décadas, BMW ha consolidado su posición como un referente indiscutible en la industria automotriz, distinguiéndose no únicamente por la calidad de sus vehículos, sino también por su decidido compromiso con la transformación tecnológica y la adopción de soluciones sumamente vanguardistas Schumacher, J., Erol, S., & Sihn, W. (2016). En este sentido, la incorporación de gemelos digitales también conocidos como réplicas virtuales o modelos digitales se ha convertido en un pilar esencial que no solo optimiza y revoluciona las operaciones de manufactura, sino que además rediseña el mantenimiento de equipos y la gestión integral de la cadena de suministro Grieves, M., & Vickers, J. (2017).

Como ejemplo ilustrativo, vale la pena destacar la planta de BMW en Dingolfing, Alemania, donde los gemelos digitales permiten modelar digitalmente las líneas de ensamblaje y los procesos de producción, consiguiendo así una reproducción virtual detallada y actualizada en tiempo real (BMW Group. (2024, 26 de noviembre)). De manera análoga a un simulador avanzado, esta representación fidedigna posibilita ensayar escenarios complejos, anticipar cuellos de botella y realizar ajustes con anterioridad a cualquier cambio físico en la planta. De este modo, la compañía no solo reduce el consumo de tiempo, sino que además optimiza los costos operativos y aminora los riesgos asociados a la experimentación en el entorno real. Esta estrategia la dota de una flexibilidad operativa inusual, reforzando su capacidad para competir con solidez en un mercado global altamente demandante.

Por otro lado, la integración de sensores IoT (Internet de las Cosas) constituye un aspecto trascendental de la estrategia digital de BMW. Estos dispositivos, cuidadosamente instalados en las máquinas de producción, recopilan y transmiten datos en tiempo real, generando información que, tras ser procesada mediante algoritmos avanzados de inteligencia artificial (IA) y aprendizaje automático, habilita la previsión de fallas y la adopción de medidas preventivas (Kang, S., Lee, J., & Kim, Y. (2016)). Al conjugar estos recursos, el llamado mantenimiento predictivo conservación anticipada— deviene en una práctica esencial. Gracias a ello, la detección de patrones anómalos en el comportamiento de las máquinas reduce drásticamente los tiempos de inactividad, prolonga la vida útil de los equipos y aporta robustez a todo el sistema productivo. Asimismo, esta perspectiva no solo se muestra más eficiente desde el punto de vista económico, sino que también da pie a una producción más sostenible y respetuosa con el entorno.

De igual relevancia, los gemelos digitales han reconfigurado la gestión de la cadena de suministro, o red de abastecimiento. Al modelar escenarios logísticos en tiempo real y contemplar diversas variables dinámicas, BMW adquiere una agilidad estratégica que le permite responder con rapidez ante fluctuaciones de la demanda, interrupciones logísticas o alteraciones inesperadas en las condiciones del mercado (Kagermann, 2013). Así, esta adaptabilidad, producto del monitoreo permanente y las simulaciones iterativas, cobra especial valor en un contexto donde la personalización del producto y la entrega puntual constituyen factores determinantes. En esta línea, la capacidad de adaptar la producción a las necesidades específicas del cliente incluso en etapas avanzadas del proceso productivo refuerza su liderazgo en innovación, flexibilidad y satisfacción del consumidor.

Adicionalmente, la sostenibilidad y la economía circular se erigen como ejes prioritarios en la estrategia de digitalización de BMW. Al emplear gemelos digitales para rastrear materiales, procesos y flujos internos, la empresa impulsa el reciclaje y la reducción del desperdicio, minimizando con ello su impacto ambiental (Ellen MacArthur Foundation, 2019). Esta postura, alineada con normativas ambientales cada vez más rigurosas y con la creciente conciencia social, pone de relieve el compromiso de BMW con la responsabilidad corporativa y el desarrollo sostenible de la industria automotriz, asentando las bases de una ética productiva que va más allá de la mera eficiencia operativa.

En otro orden de ideas, la adopción de gemelos digitales propicia una mayor colaboración interna entre distintos departamentos y equipos de trabajo. Al permitir una visualización en tiempo real de los procesos y otorgar la posibilidad de ensayar cambios en un entorno virtual — sin riesgos para la operación física— se fomenta una comunicación más fluida y se consolidan procesos de toma de decisiones mejor informados. Esta dinámica, a su vez, conduce a la detección temprana de errores (Lu, Liu, & Kevin, 2020), contribuyendo a la mejora continua en la calidad de los productos finales y a una mayor coherencia organizacional.

Considerando el factor humano, los gemelos digitales ofrecen un entorno de entrenamiento seguro, versátil y realista, en el que los empleados pueden practicar habilidades, perfeccionar competencias y ensayar procedimientos antes de llevarlos a cabo en el entorno productivo real (Pfeiffer, 2016). Esta metodología didáctica no solo disminuye la probabilidad de

errores costosos, sino que también cultiva una cultura corporativa volcada hacia la innovación, el aprendizaje constante y la excelencia operativa. De esta manera, el personal se ve empoderado para contribuir activamente a la mejora del negocio, reforzando la resiliencia y la adaptabilidad de la organización.

Paralelamente, el aprovechamiento de los gemelos digitales se extiende a la investigación y el desarrollo (I+D), ya que, al recrear virtualmente componentes, sistemas o prototipos, BMW puede evaluar múltiples configuraciones, anticipar su desempeño y optimizar el diseño de nuevos productos antes de emprender su fabricación. Esta dinámica acelera el ciclo de innovación, reduce costos y acorta el tiempo de lanzamiento al mercado, fortaleciendo así la capacidad de respuesta ante las tendencias emergentes del sector automotriz Bauer, W., Hämmerle, M., Schlund, S., & Vocke, T. (2015). En definitiva, la empresa ensancha el horizonte de su competitividad y asegura un futuro marcado por la reinversión continua.

Cabe señalar que la adopción de gemelos digitales se entrelaza con otras corrientes tecnológicas de la Industria 4.0, tales como la automatización avanzada, la robótica colaborativa o el análisis masivo de datos (big data). Gracias a esta sinergia, se pueden perfeccionar los procesos de toma de decisiones, segmentar con mayor finura las demandas del mercado y anticipar cambios en los patrones de consumo. Como resultado, BMW se beneficia de una visión panorámica que traspasa los límites de la manufactura para abarcar áreas tan diversas como el marketing, la logística global y la gestión estratégica del negocio (Lu, 2020).

En un plano más amplio, la influencia de los gemelos digitales no se circunscribe al interior de BMW. Al contrario, la experiencia y el conocimiento forjados en su aplicación pionera sirven de punto de referencia para proveedores, socios tecnológicos y actores clave a lo largo de la cadena de valor (Xu, 2018). Así, se impulsa la creación de estándares compartidos, la adopción de metodologías ágiles y la formación de redes colaborativas que, de manera paulatina, potencian la competitividad global de la industria automotriz.

Desde una perspectiva gerencial, la integración de gemelos digitales obliga a repensar las estructuras internas y la asignación de recursos. Los líderes empresariales deben considerar inversiones en infraestructura digital, la contratación de personal especializado en análisis de datos e IA, así como la conformación de equipos multidisciplinares capaces de interpretar información compleja y transformarla en acciones concretas Schumacher, J., Erol, S., & Sihm, W. (2016). Esta metamorfosis organizativa, basada en el talento, la adaptabilidad y la búsqueda de nuevas ideas, fortalece la robustez empresarial y la habilidad de BMW para prosperar en entornos cambiantes.

Paralelamente, es ineludible señalar que la introducción de gemelos digitales implica el estricto cumplimiento de normativas en materia de ciberseguridad, protección de datos y responsabilidad social (Ellen MacArthur Foundation, 2019). Al alinearse con estos requerimientos, BMW no solo mitiga riesgos legales, sino que también aumenta la confianza depositada por clientes, inversores y demás partes interesadas. De esta forma, la transparencia, el

uso ético de la IA y la trazabilidad de los procesos digitales refuerzan la reputación corporativa, consolidando la marca como sinónimo de integridad y compromiso.

Por otra parte, la implementación de gemelos digitales en BMW fomenta el despliegue de estrategias de mantenimiento alineadas con la condición real de los equipos. Esta optimización evita reparaciones superfluas, reduce la sobrecarga laboral y favorece la convergencia entre disponibilidad de las máquinas, eficiencia energética y seguridad en el entorno de trabajo Kang, S., Lee, J., & Kim, Y. (2016). Como consecuencia, la empresa puede equilibrar sus metas de productividad con el bienestar de los empleados y el cuidado del medio ambiente.

A modo de culminación, integrar la digitalización con una visión holística del negocio posibilita a BMW anticipar tendencias globales como la electrificación de la movilidad o la irrupción de nuevos modelos de propiedad de vehículos y ajustar su estrategia productiva y comercial con la precocidad necesaria Bauer, W., Hämmerle, M., Schlund, S., & Vocke, T. (2015). De esta forma, la compañía no solo mantiene su liderazgo tecnológico, sino que se perfila como un agente proactivo, capaz de moldear el futuro del sector mediante el uso creativo, responsable y estratégico de gemelos digitales y demás herramientas asociadas a la Industria 4.0.

Industria energética: siemens gas turbine manufacturing

A lo largo de los últimos años, la Industria Energética ha experimentado una transformación profunda, impulsada de manera decisiva por la incorporación de tecnologías digitales avanzadas. En este sentido, los gemelos digitales se han consolidado como un aliado

estratégico para mejorar la eficiencia, la confiabilidad y la rentabilidad de las operaciones más críticas. Un ejemplo particularmente ilustrativo es el caso de Siemens, líder mundial en soluciones tecnológicas e industriales, que ha adoptado estas herramientas innovadoras en la fabricación, la operación y el mantenimiento de turbinas de gas, componentes esenciales para la generación eficiente de energía eléctrica (Smith & Johnson, 2022).

En su planta de fabricación en Berlín, Siemens ha configurado un ecosistema digital que integra sensores avanzados, sistemas de análisis de datos en tiempo real e inteligencia artificial (IA). Cada turbina de gas, a través de una amplia gama de sensores, captura y transmite variables clave como temperatura, presión, vibraciones o flujo de combustible hacia los gemelos digitales, los cuales se constituyen como réplicas virtuales y dinámicas del equipo físico. De este modo, los ingenieros y operadores pueden monitorear, diagnosticar y predecir comportamientos con una precisión sin precedentes Brown, T., & Davis, L. (2022). Así pues, la incorporación de esta tecnología disruptiva no solo ha mejorado la visibilidad sobre el estado operativo de las turbinas, sino que además ha abierto nuevas vías para la innovación en el ciclo de vida de los activos.

En primer lugar, el mantenimiento predictivo emerge como uno de los principales beneficios. Tradicionalmente, la industria dependía en gran medida de prácticas correctivas o de mantenimientos programados, lo cual implicaba gastos considerables y riesgos de paradas inesperadas. Con el gemelo digital, gracias al análisis integrado de datos históricos y en tiempo real, así como a la aplicación de algoritmos de machine learning, los equipos pueden detectar patrones sutiles de desgaste en componentes específicos y anticipar posibles fallos Taylor, R., &

Wilson, D. (2023). De esta manera, es factible minimizar las interrupciones no planificadas, optimizar la programación de intervenciones y, en consecuencia, prolongar la vida útil de las turbinas. Este enfoque no solo garantiza la continuidad de las operaciones, sino que también fortalece la competitividad al reducir los costos asociados con el mantenimiento y la reposición prematura de piezas.

En segundo lugar, los gemelos digitales proporcionan una plataforma sólida para la simulación avanzada y el análisis de desempeño. A través de modelos virtuales, Siemens puede someter las turbinas a condiciones extremas ya sean incrementos considerables en la temperatura, variaciones inesperadas en la presión u otros escenarios operativos complejos sin poner en riesgo el equipo real (Miller & Clark, 2022). Este entorno virtual de pruebas, por ende, permite a los ingenieros identificar de antemano posibles debilidades en el diseño, evaluar la resiliencia estructural y optimizar la eficiencia operativa. Como resultado, cada iteración alimenta el ciclo de mejora continua, logrando turbinas más robustas, eficientes y adaptadas a las exigencias cambiantes del mercado energético. De hecho, esta retroalimentación permanente impulsa la innovación en el diseño y el desarrollo de nuevos modelos, asegurando que el producto final cumpla con los más altos estándares de calidad y confiabilidad.

Además, la integración de los gemelos digitales ha incidido de forma directa en la reducción de costos operativos. Al contar con predicciones precisas sobre la vida útil de los componentes y sobre las necesidades futuras de mantenimiento, resulta posible adquirir refacciones con mayor anticipación y ajustar la logística, reduciendo así costos imprevistos

Harris, J., & Lee, M. (2023). De igual modo, la disminución de intervenciones correctivas se traduce en un uso más responsable de los recursos, lo cual, en última instancia, mejora la sostenibilidad del proceso productivo. Este enfoque no solo impacta positivamente en las finanzas corporativas, sino que también refuerza el compromiso medioambiental y la eficiencia energética, ya que se evita el desperdicio innecesario de materiales, tiempo y energía.

La clave del éxito en la adopción de gemelos digitales por parte de Siemens se fundamenta en la sinergia entre la IA, el aprendizaje automático y el Internet de las Cosas (IoT). Al aprovechar el caudal ininterrumpido de datos generados por los sensores, los algoritmos de machine learning refinan sus predicciones de manera continua Anderson, P., & White, R. (2021). Esta mejora constante no solo incrementa la precisión de las estimaciones sobre el estado de las turbinas, sino que también eleva la calidad de las simulaciones, ya que cada ciclo operativo del mundo físico retroalimenta y perfecciona el modelo virtual. Por consiguiente, la información se convierte en un activo invaluable que impulsa la toma de decisiones informadas, basadas en evidencia y respaldadas por un conocimiento integral de las dinámicas operativas.

Asimismo, la utilización de gemelos digitales crea nuevas oportunidades en la formación de personal y la optimización de la fuerza laboral. Gracias a la posibilidad de simular escenarios de riesgo o situaciones extremas sin exponer el equipo real, los técnicos y operadores pueden entrenarse con mayor seguridad y eficacia (Robinson & Green, 2023). Esta dinámica reduce la curva de aprendizaje, mejora las competencias técnicas y contribuye a la seguridad laboral, previniendo errores humanos costosos y garantizando un manejo más cuidadoso de los recursos

críticos.

Es importante subrayar que el caso de Siemens no es un fenómeno aislado, sino un indicador de una tendencia más amplia en el sector. De acuerdo con Hernández Sampieri (2023), el uso de gemelos digitales está transformando de manera radical la manera en que se gestionan los activos industriales, sentando las bases para una mayor optimización, resiliencia y competitividad a largo plazo. Además, según el análisis de Iranzo y Latorre (2019), estas tecnologías emergentes se han consolidado como un factor determinante en la transición hacia la Industria 4.0, estableciendo nuevos estándares en la cadena de valor y redefiniendo las relaciones entre fabricantes, proveedores y clientes.

En consecuencia, la experiencia de Siemens confirma la centralidad de los gemelos digitales en el futuro de la Industria Energética. La transformación desde enfoques de mantenimiento correctivo hacia estrategias predictivas y proactivas, la mejora continua del diseño mediante simulaciones avanzadas y la reducción sostenible de costos operativos constituyen hitos fundamentales en el camino hacia una operación más inteligente, eficiente y respetuosa con el entorno. Este paradigma, habilitado por la IA, el machine learning y el IoT, marca el rumbo de la gestión industrial moderna y consolida el papel de los gemelos digitales como herramientas esenciales en el horizonte de la Industria 4.0.

Industria aeroespacial: airbus

A lo largo de los últimos años, la industria aeroespacial ha experimentado una transformación significativa gracias a la integración de gemelos digitales, tecnologías que permiten la creación de réplicas virtuales detalladas de componentes, sistemas y procesos críticos. Airbus, el reconocido gigante europeo de la aviación, ha adoptado esta herramienta de vanguardia para optimizar el diseño, la fabricación y el mantenimiento de sus aeronaves. Con la implementación de gemelos digitales, la compañía busca mejorar la eficiencia operacional, incrementar la resiliencia de sus flotas y fortalecer su posición competitiva en un mercado altamente exigente (Iranzo-Domingo, M., & Ortiz, D. C. (2024).

En primer lugar, la optimización del diseño de aeronaves mediante el uso de gemelos digitales ha sido una de las prácticas más destacadas de Airbus. Gracias a detalladas simulaciones virtuales, es posible evaluar el comportamiento estructural, aerodinámico y termodinámico de nuevos modelos antes de su construcción física. Este enfoque no solo permite identificar áreas susceptibles de mejora, sino que también reduce los costos de investigación, el tiempo de desarrollo y las pruebas de prototipos. Asimismo, facilita la introducción temprana de innovaciones tecnológicas y diseños más aerodinámicos que contribuyen a una mayor eficiencia del combustible, reduciendo de este modo la huella ambiental del sector Lee, Y. & Park, S. (2021).

De manera similar, la gestión de la flota se ha visto beneficiada con la integración de gemelos digitales. Airbus ha desarrollado réplicas virtuales de sus aeronaves en servicio, las

cuales se actualizan de forma continua con datos provenientes de sensores IoT instalados en componentes críticos. Esta estrategia posibilita el monitoreo en tiempo real del estado de cada avión, identificando patrones operativos anómalos y anticipando necesidades de mantenimiento con mayor precisión. Como resultado, la compañía puede optimizar la asignación de recursos, programar intervenciones de forma proactiva y, en última instancia, reducir el tiempo de inactividad no planificado, garantizando así una operación más eficiente y rentable Hananto, A.

L., Tirta, A., Herawan, S. G., Idris, M., Soudagar, M. E. M., Djamari, D. W., & Veza, I.(2024).

En cuanto al mantenimiento predictivo, la incorporación de gemelos digitales ha marcado un hito al permitir la aplicación de análisis avanzados sobre el desempeño histórico y presente de cada componente aeronáutico. El uso de algoritmos de machine learning y técnicas de inteligencia artificial permite anticipar posibles fallas, identificar patrones sutiles de desgaste y proponer intervalos óptimos de reemplazo o reparación. Este enfoque proactivo minimiza el riesgo de incidentes en vuelo, al tiempo que reduce los costos asociados al mantenimiento correctivo y a las pérdidas generadas por retrasos o cancelaciones de vuelos. Así, la seguridad operacional y la eficiencia económica convergen, impulsando la fiabilidad de los productos y servicios ofrecidos por Airbus Emir Isik, G., & Achten, H. H. (2023).

Además, las metodologías empleadas por Airbus para integrar los gemelos digitales abarcan una gama de tecnologías que incluyen plataformas de datos en la nube, herramientas de simulación de alta fidelidad y sistemas de análisis en tiempo real. La recopilación, procesamiento

y correlación de datos provenientes de múltiples fuentes sensores embarcados, historial de mantenimiento, condiciones meteorológicas y patrones de uso, generan una base de conocimiento sólida y actualizada. Esta información, una vez integrada en el gemelo digital, alimenta algoritmos de machine learning que perfeccionan sus predicciones a medida que analizan más datos. Por consiguiente, se logra un ciclo de mejora continua en el que cada operación de vuelo aporta nuevo entendimiento, optimizando progresivamente el rendimiento, la seguridad y la sostenibilidad de las aeronaves Hananto, A. L., Tirta, A., Herawan, S. G., Idris, M., Soudagar, M. E. M., Djamari, D. W., & Veza, I. (2024).

Por último, la contribución de los gemelos digitales a la formación y capacitación del personal técnico no debe pasarse por alto. Gracias a la posibilidad de simular escenarios de vuelo complejos y condiciones extremas sin arriesgar la integridad del equipo real, el personal de mantenimiento y los ingenieros pueden mejorar sus habilidades y conocimientos de forma segura y eficiente. Este proceso formativo incrementa el nivel de especialización de la fuerza laboral, garantizando una gestión más eficaz de las aeronaves y promoviendo una cultura organizacional orientada a la innovación y la mejora continua (Tekinerdogan, B., & Verdouw, C. (2020)).

En conclusión, la experiencia de Airbus en la integración de gemelos digitales en el diseño, la gestión de flotas y el mantenimiento predictivo ilustra el potencial transformador de esta tecnología en la industria aeroespacial. Al combinar la potencia del análisis de datos, la IA y el machine learning, la compañía ha logrado optimizar sus procesos, reducir costos, mejorar la seguridad y aumentar la confiabilidad de sus aeronaves. Este modelo, fundamentado en la

sinergia entre el mundo físico y el digital, consolida a Airbus como un referente en la adopción de prácticas operativas inteligentes y sostenibles, sentando las bases para el futuro de la aviación comercial en la era de la Industria 4.0 (Iranzo-Domingo, M., & Ortiz, D. C. (2024); Airbus Corporate Communications, 2022).

Industria de la construcción: digital twin of a city (Dubái)

A lo largo de los últimos años, Dubái ha desarrollado un enfoque profundamente innovador en el ámbito de la gestión urbana mediante la implementación de un “gemelo digital” a gran escala, denominado “Digital Twin of Dubái” o “Gemelo Digital de la Ciudad”. Esta iniciativa no solo posiciona a Dubái como una de las primeras urbes en el mundo en adoptar un gemelo digital urbano tan avanzado, sino que también se convierte en un referente para otras ciudades que buscan optimizar sus infraestructuras, elevar la calidad de vida de sus habitantes y promover la sostenibilidad a largo plazo (Iranzo-Domingo, M., & Ortiz, D. C. (2024)).

En primer lugar, uno de los pilares centrales del gemelo digital de Dubái radica en su capacidad para simular y visualizar, en tiempo real, el comportamiento integral de la infraestructura urbana. Mediante el empleo de sensores IoT, distribuidos estratégicamente en distintos puntos de la ciudad, se recopilan datos masivos sobre el transporte, la energía, el agua, el clima y otros sistemas críticos Park-Lee, E. (2021). Estos datos, procesados en plataformas de análisis avanzadas y conectados con el modelo virtual de la ciudad, permiten a las autoridades evaluar el impacto de nuevas construcciones, mejoras en la infraestructura existente o cambios ambientales. Esta perspectiva predictiva facilita la planificación urbana a largo plazo, optimiza la

asignación de recursos y contribuye a la reducción de costes operativos y riesgos asociados a las intervenciones en el entorno urbano Tripathi, D. R., & Nishad, D. K. (2019)

En segundo lugar, el gemelo digital proporciona una capacidad sin precedentes para la gestión inteligente de recursos. Al integrar datos en tiempo real sobre el consumo de agua y energía, así como información sobre la demanda y el suministro, la ciudad puede detectar fugas, fallos y usos ineficientes de manera inmediata. Así, algoritmos predictivos basados en técnicas de inteligencia artificial y machine learning permiten ajustar dinámicamente la distribución de recursos, favoreciendo la eficiencia operativa y reduciendo desperdicios Usländer, T., Baumann, M., Boschert, S., Rosen, R., Sauer, O., Stojanovic, L., & Wehrstedt, J. (2022) Esta optimización del flujo de recursos no solo contribuye a la sostenibilidad medioambiental, sino que también incrementa la resiliencia de la infraestructura urbana frente a fluctuaciones en la oferta y la demanda DEL AGUA, M. E. G. I. Francisco Eduardo Hernández Díaz. (2022).

Por otro lado, el “Digital Twin of Dubái” desempeña un papel crítico en el ámbito del tráfico y la movilidad urbana. Gracias a datos provenientes de vehículos conectados, sensores en vías públicas y sistemas de semáforos inteligentes, el modelo virtual permite simular diversos escenarios de congestión y verificar los efectos de distintos ajustes en tiempo real Park-Lee, E. (2021) . De esta manera, las autoridades pueden definir rutas óptimas, ajustar frecuencias del transporte público, redistribuir el flujo vehicular o incluso anticipar situaciones de embotellamiento en horarios punta. Este enfoque no solo mejora la experiencia de desplazamiento de los habitantes, acortando tiempos de viaje, sino que también contribuye a la

reducción de las emisiones de CO₂ al minimizar el tiempo que los vehículos pasan detenidos en el tráfico Tripathi, D. R., & Nishad, D. K. (2019)

Asimismo, la implementación del gemelo digital fortalece la capacidad de Dubái para responder ante emergencias y desastres naturales. Al integrar datos relacionados con condiciones meteorológicas, patrones climáticos, geología y características de la infraestructura, el modelo puede anticipar los efectos de tormentas, inundaciones o aumentos en el nivel del mar, escenarios cada vez más frecuentes debido al cambio climático Usländer, T., Baumann, M., Boschert, S., Rosen, R., Sauer, O., Stojanovic, L., & Wehrstedt, J. (2022) Las autoridades pueden, así, evaluar la necesidad de construir barreras costeras, reforzar infraestructuras clave o reubicar instalaciones sensibles en función de análisis y simulaciones precisas. Este grado de preparación fortalece la resiliencia urbana, garantizando respuestas más rápidas y eficaces frente a situaciones críticas DEL AGUA, M. E. G. I. Francisco Eduardo Hernández Díaz. (2022).

La búsqueda de la sostenibilidad es otro de los ejes prioritarios del proyecto de gemelo digital de Dubái. Al monitorear en tiempo real el consumo energético, la generación de residuos y la huella de carbono, es posible identificar patrones de comportamiento ineficientes y áreas de mejora Park-Lee, E. (2021) . El análisis continuado de datos relativos a edificios, transporte, alumbrado público y sistemas de energía renovable permite, por ejemplo, integrar mejor la energía solar o eólica en la red, optimizando la combinación de fuentes y reduciendo la dependencia de combustibles fósiles. De este modo, el gemelo digital contribuye a construir una ciudad más “verde”, ajustada a los objetivos de sostenibilidad locales y globales Tripathi, D. R., & Nishad, D. K. (2019)

Por último, Dubái ha sabido aprovechar el potencial del gemelo digital a la hora de planificar el crecimiento urbano. Este enfoque proactivo en la creación de nuevos barrios, complejos residenciales o infraestructuras monumentales permite simular cómo estas adiciones interactuarán con las estructuras existentes. Así, se pueden evaluar factores como el impacto en las redes viales, el suministro de agua, la demanda energética y las dinámicas sociales DEL AGUA, M. E. G. I. Francisco Eduardo Hernández Díaz. (2022). Gracias a este entendimiento profundo del entorno, es posible desarrollar proyectos más eficientes, reducir costos imprevistos y garantizar un uso óptimo del espacio, alineando la expansión urbana con la visión de sostenibilidad y bienestar ciudadano Usländer, T., Baumann, M., Boschert, S., Rosen, R., Sauer, O., Stojanovic, L., & Wehrstedt, J. (2022)

Ciudad inteligente de singapur

En las últimas décadas, la noción de ciudades inteligentes ha impulsado la adopción de tecnologías de vanguardia destinadas a optimizar la asignación de recursos, mejorar la movilidad urbana y elevar de manera sustancial la calidad de vida de sus habitantes (Iranzo-Domingo, M., & Ortiz, D. C. (2024)). En este contexto, Singapur se ha consolidado progresivamente como un referente internacional, pues no solo ha desplegado una amplia gama de soluciones tecnológicas, sino que, además, ha integrado gemelos digitales a gran escala en su iniciativa “Smart Nation”. Así, dichas réplicas virtuales brindan un marco sistémico para la gestión integral de la infraestructura, potenciando la eficiencia operativa, la sostenibilidad, la resiliencia y la capacidad de innovación en entornos urbanos altamente dinámicos Lee, Y. & Park, S. (2021).

Por un lado, resulta evidente que uno de los aportes más trascendentales del gemelo digital en Singapur yace en la posibilidad de monitorear y dirigir la infraestructura de la ciudad de manera holística, sincronizada y, sobre todo, en tiempo real Usländer, T., Baumann, M., Boschert, S., Rosen, R., Sauer, O., Stojanovic, L., & Wehrstedt, J. (2022) Al instalar sensores inteligentes en sistemas de transporte, servicios públicos, instalaciones energéticas y redes de distribución de agua, se recopilan enormes volúmenes de datos que, posteriormente, son procesados a través de algoritmos de inteligencia artificial y análisis predictivo. Gracias a este enfoque, las autoridades pueden anticipar la demanda de recursos, optimizar su asignación, prevenir sobrecargas en la red eléctrica, reducir el desperdicio energético y, de esta forma, fortalecer el núcleo sustentable del entorno construido Emir Isik, G., & Achten, H. H. (2023).

Adicionalmente, es preciso subrayar que la integración del gemelo digital en el ámbito de la movilidad no se limita a la simple simulación del tráfico, sino que se extiende hacia la orquestación de diversos elementos que inciden en el flujo vehicular Park-Lee, E. (2021) . Mediante la evaluación continua de la densidad de automóviles, el rendimiento del transporte público y la programación inteligente de semáforos, se detectan patrones y cuellos de botella, lo que permite proponer rutas alternativas, ajustar la sincronización semafórica en función de la demanda y, así, minimizar la congestión. Como consecuencia, no solo disminuyen los tiempos de viaje y las emisiones de CO₂, sino que también se ofrece una experiencia de movilidad más fluida, sostenible y acorde a las expectativas de los residentes (Iranzo & Latorre, 2019; Smith & Johnson, 2020).

Aunado a lo anterior, cabe destacar que la adopción del gemelo digital en Singapur se ha convertido en un aliado indispensable para el fortalecimiento de la resiliencia urbana DEL

AGUA, M. E. G. I. Francisco Eduardo Hernández Díaz. (2022). Conectando datos históricos con información en tiempo real, los modelos virtuales permiten pronosticar inundaciones, cortes energéticos, desastres medioambientales u otros eventos disruptivos con un grado de precisión superior. Esta capacidad de previsión posibilita que los equipos de emergencia coordinen sus esfuerzos de manera oportuna, asignando recursos estratégicamente para garantizar la continuidad de los servicios esenciales. Bajo este enfoque, la ciudad no solo mejora su respuesta ante contingencias, sino que también refuerza su habilidad para adaptarse a escenarios cambiantes, consolidando su estabilidad a largo plazo (Lee & Park, 2021; Iranzo & Latorre, 2019).

Ahora bien, es conveniente enfatizar que el gemelo digital en Singapur no se restringe únicamente a la eficiencia operacional o la resiliencia, sino que, además, contribuye a fomentar una interacción más constructiva entre la ciudadanía y las instituciones públicas Tripathi, D. R., & Nishad, D. K. (2019) A través de plataformas interactivas y visualizaciones claras, los residentes pueden comprender mejor el funcionamiento de la ciudad, participar en procesos de toma de decisiones y proponer mejoras fundamentadas en datos. Esta dinámica promueve la transparencia, incrementa la confianza pública en las autoridades locales y, en última instancia, fortalece el tejido social y la gobernanza participativa, potenciando el compromiso ciudadano a lo largo del tiempo (Tekinerdogan, B., & Verdouw, C. (2020)).

Además, es pertinente resaltar que el éxito de esta integración tecnológica no surge en el vacío, sino que deriva de la cooperación estrecha entre el sector público, la industria privada, las instituciones académicas y las organizaciones civiles Usländer, T., Baumann, M., Boschert, S., Rosen, R., Sauer, O., Stojanovic, L., & Wehrstedt, J. (2022) La gestión compartida del gemelo digital facilita el intercambio de conocimientos, la estandarización de procesos, la adopción de metodologías ágiles y la creación de ecosistemas colaborativos orientados a la innovación. Así, Singapur establece un paradigma en el que la colaboración multidisciplinaria no solo se considera deseable, sino que deviene en una condición sine qua non para potenciar la competitividad de la ciudad a nivel global (Smith & Johnson, 2020; Hernández Sampieri, 2023).

De igual forma, la adopción del gemelo digital invita a reflexionar sobre la importancia de las políticas públicas y los marcos regulatorios apropiados Park-Lee, E. (2021) . La protección de datos, la ciberseguridad y la privacidad de la información constituyen pilares fundamentales para mantener la integridad y la legitimidad del ecosistema digital. Por ende, la definición de estándares, normativas y certificaciones se torna imprescindible, toda vez que garantizan la convivencia armónica entre la tecnología, el bienestar ciudadano y la salvaguarda de derechos. En este sentido, Singapur no solo se destaca por su capacidad técnica, sino también por su enfoque integral que contempla tanto los avances tecnológicos como las implicaciones éticas y legales (Iranzo & Latorre, 2019; Smith & Johnson, 2020).

Asimismo, es relevante subrayar que la implementación del gemelo digital no es un fin en sí mismo, sino una plataforma en constante evolución que se renueva a través del aprendizaje continuo (Iranzo-Domingo, M., & Ortiz, D. C. (2024)). La capacidad de ajustar modelos y predicciones a partir de la retroalimentación del sistema, las demandas ciudadanas y las variaciones en el entorno permite a Singapur mejorar permanentemente su toma de decisiones. Esta adaptabilidad se traduce en mayor flexibilidad ante retos emergentes, ya sean cambios demográficos, presiones medioambientales o transformaciones en la economía global, asegurando que la ciudad se mantenga a la vanguardia de la innovación Lee, Y. & Park, S. (2021).

No obstante, más allá de la cooperación internacional y el fomento de una cultura cívica orientada a la conciencia tecnológica, la consolidación del gemelo digital en Singapur abre un abanico de posibilidades adicionales en diferentes ámbitos del desarrollo urbano (Iranzo & Latorre, 2019; Lee & Park, 2021). Por ejemplo, la relación entre la planificación urbana y la salud pública se ve fortalecida cuando se dispone de datos detallados sobre la calidad del aire, la distribución de áreas verdes, el nivel de ruido ambiental y las necesidades de equipamiento sanitario. A través del gemelo digital, se pueden identificar patrones de incidencia de enfermedades, correlacionar hábitos de desplazamiento con factores de riesgo o evaluar el impacto de ciertas intervenciones como la creación de corredores peatonales o el incremento de zonas recreativas sobre el bienestar colectivo Emir Isik, G., & Achten, H. H. (2023).

Adicionalmente, el gemelo digital ofrece oportunidades para la integración de tecnologías emergentes que mejoren la calidad del entorno edificado, tanto en el ámbito residencial como en el comercial Usländer, T., Baumann, M., Boschert, S., Rosen, R., Sauer, O., Stojanovic, L., & Wehrstedt, J. (2022) La introducción de soluciones domóticas, la supervisión remota del consumo energético en edificios inteligentes y la incorporación de fuentes renovables de energía dentro del entramado urbano pueden optimizarse mediante un análisis sistémico que englobe todas las variables relevantes. Este nivel de coordinación fomenta la eficiencia, reduce los costos operativos y, al mismo tiempo, promueve la construcción de entornos más sostenibles y habitables, lo que beneficia tanto a propietarios, inquilinos, inversionistas y autoridades Aita, D. (2022).

Asimismo, el gemelo digital resulta un aliado valioso para la gestión cultural y el aprovechamiento del patrimonio histórico de la ciudad Tripathi, D. R., & Nishad, D. K. (2019) Mediante el modelado y la digitalización de sitios patrimoniales, infraestructuras centenarias y espacios culturales emblemáticos, se pueden diseñar programas de conservación más eficaces, simulando el efecto del paso del tiempo, las inclemencias climáticas o el incremento de la actividad turística. De esta manera, Singapur no solo protege su legado histórico, sino que también facilita la divulgación de su acervo cultural a través de experiencias interactivas y educativas, enriqueciendo la identidad urbana y el sentido de pertenencia de la ciudadanía (Iranzo & Latorre, 2019; Hernández Sampieri, 2023).

Por otra parte, cabe destacar el potencial que posee el gemelo digital para incidir en el ámbito educativo y académico Park-Lee, E. (2021). La información generada por esta plataforma no solo es útil para la toma de decisiones gubernamentales, sino que, además, ofrece materia prima de gran valor a investigadores, universidades y centros de innovación, quienes pueden emplear estos datos para desarrollar estudios empíricos, validar teorías urbanísticas o proponer metodologías mejoradas de planificación. Esta retroalimentación entre la práctica y la investigación consolida un círculo virtuoso de conocimiento, impulsando la generación de soluciones creativas y el perfeccionamiento continuo de los modelos de ciudad inteligente (Iranzo-Domingo, M., & Ortiz, D. C. (2024)).

En suma, el gemelo digital no se limita a ser una herramienta funcional para la mejora de servicios o la prevención de emergencias, sino que se configura como un auténtico ecosistema de información, análisis y coordinación a escala urbana Tripathi, D. R., & Nishad, D. K. (2019) Esta infraestructura cognitiva evoluciona con el tiempo, se enriquece con la participación de múltiples actores y extiende su influencia hacia dimensiones cada vez más amplias, como la salud pública, la sostenibilidad energética, la cultura, la educación y la investigación aplicada. De este modo, Singapur consolida su posición como un laboratorio de innovación urbana en constante transformación, sentando las bases para que otras ciudades en diferentes contextos geográficos, económicos y culturales puedan inspirarse en su experiencia y adaptar las lecciones aprendidas a sus propias realidades Aita, D. (2022).

Sector energético: en él y su uso de gemelos digitales para la optimización de redes eléctricas

En el presente escenario de transformación energética a nivel mundial, las compañías del sector eléctrico se enfrentan a la necesidad imperativa de adoptar herramientas tecnológicas de vanguardia que potencien la eficiencia, fortalezcan la resiliencia y permitan incorporar con mayor fluidez fuentes renovables a los sistemas energéticos existentes (Iranzo-Domingo, M., & Ortiz, D. C. (2024)). En este contexto, la utilización de gemelos digitales ha emergido como una solución sumamente prometedora, ya que posibilita modelar, analizar y optimizar redes de distribución eléctrica en tiempo real, con el objetivo de asegurar un suministro más robusto, flexible y sustentable. Un caso paradigmático es el de la empresa energética Enel, la cual ha integrado con éxito esta tecnología para perfeccionar la gestión y operación de sus infraestructuras eléctricas, sentando así las bases para un sistema más inteligente y adaptativo Lee, Y. & Park, S. (2021).

En primer lugar, conviene destacar que la creación de gemelos digitales brinda la oportunidad de representar virtualmente las redes eléctricas de Enel, configurando una visión integral y actualizada del comportamiento de la infraestructura en su totalidad. Gracias a la instalación de sensores IoT, la implementación de sistemas SCADA (Supervisory Control and Data Acquisition) y el despliegue de mediciones inteligentes, se recopilan datos minuciosos referentes a flujos de electricidad, rendimiento de transformadores, estados de subestaciones y eficiencia de líneas de transmisión Usländer, T., Baumann, M., Boschert, S., Rosen, R., Sauer, O., Stojanovic, L., & Wehrstedt, J. (2022) Al procesar esta información mediante algoritmos

avanzados de análisis de datos, se obtiene un panorama holístico y dinámico, lo que permite identificar, con mayor precisión, cuellos de botella energéticos, puntos débiles en el sistema y áreas propensas a fallos DEL AGUA, M. E. G. I. Francisco Eduardo Hernández Díaz. (2022).

Como consecuencia, resulta factible tomar decisiones informadas en tiempo real, aplicar ajustes inmediatos y proponer soluciones estratégicas, generando una mejora continua en la calidad del servicio y en la utilización de los recursos energéticos disponibles Park-Lee, E. (2021).

Por otro lado, la implementación de gemelos digitales ha impulsado un cambio de paradigma en el mantenimiento de la infraestructura eléctrica, al pasar de un enfoque correctivo o preventivo a uno marcadamente predictivo. En efecto, la aplicación de técnicas de inteligencia artificial y machine learning permite anticipar eventuales problemas en equipos críticos tales como transformadores, seccionadores y líneas de transmisión con base en el análisis de datos históricos y en tiempo real Usländer, T., Baumann, M., Boschert, S., Rosen, R., Sauer, O., Stojanovic, L., & Wehrstedt, J. (2022) De esta manera, se detectan patrones de deterioro, sobrecarga y anomalías incipientes, permitiendo a Enel programar intervenciones tempranas, minimizar interrupciones del suministro y reducir las paradas imprevistas que suelen generar costos elevados y molestias a los usuarios Tripathi, D. R., & Nishad, D. K. (2019) Además, este mantenimiento anticipado prolonga la vida útil de los activos, abona a la optimización de la cadena de valor energético y contribuye a la sostenibilidad del negocio, promoviendo una operación más responsable y rentable DEL AGUA, M. E. G. I. Francisco Eduardo Hernández Díaz. (2022).

No obstante, las ventajas de la adopción de gemelos digitales no se limitan solo a la confiabilidad del sistema o al mantenimiento predictivo. En efecto, uno de los mayores aportes de esta tecnología radica en su capacidad para favorecer la integración eficaz de fuentes renovables de energía, como la eólica, la solar o la geotérmica, cuyo comportamiento resulta intrínsecamente variable Park-Lee, E. (2021) . Mediante la simulación de escenarios dinámicos, el gemelo digital predice fluctuaciones en la generación renovable a causa de alteraciones climatológicas, variaciones en la intensidad del viento o cambios en la irradiación solar. Esta previsión posibilita ajustar, en tiempo real, la distribución de la carga, equilibrar la oferta y la demanda, y asegurar la estabilidad del sistema ante picos de consumo o descensos repentinos en la generación (Iranzo-Domingo, M., & Ortiz, D. C. (2024)). En consecuencia, se promueve una inserción más armónica de energías limpias, reduciendo la dependencia de fuentes convencionales y disminuyendo las emisiones de carbono, lo que contribuye a mitigar el impacto ambiental del sector energético Tripathi, D. R., & Nishad, D. K. (2019).

Asimismo, el empleo de gemelos digitales en el ámbito eléctrico también comporta beneficios a nivel estratégico y organizacional. Gracias a la información centralizada y la toma de decisiones basada en datos sólidos, los equipos técnicos y gerenciales cuentan con un punto de referencia actualizado que facilita la coordinación de esfuerzos, la asignación de presupuestos y la planificación a mediano y largo plazo Park-Lee, E. (2021) . Esta mayor coherencia en la gestión empresarial permite alinear los objetivos corporativos con las necesidades operativas, mejorar la comunicación interna y reforzar la capacidad de respuesta frente a eventuales contingencias DEL AGUA, M. E. G. I. Francisco Eduardo Hernández Díaz. (2022). De este modo, la incorporación de gemelos digitales no solo incide en el plano técnico, sino que también

fortalece la estructura interna de la organización, optimizando la toma de decisiones y fomentando una cultura orientada a la innovación permanente Usländer, T., Baumann, M., Boschert, S., Rosen, R., Sauer, O., Stojanovic, L., & Wehrstedt, J. (2022)

Por otra parte, la experiencia de Enel en la implementación de gemelos digitales resulta ilustrativa para otras empresas y actores del sector energético, al servir como un ejemplo tangible de cómo la digitalización puede transformar y modernizar la gestión de redes eléctricas. En efecto, la adopción de esta tecnología sienta las bases para la creación de estándares compartidos, la generación de metodologías ágiles y la consolidación de ecosistemas colaborativos, en los que la innovación fluye entre proveedores, socios tecnológicos, instituciones académicas y entes reguladores Tripathi, D. R., & Nishad, D. K. (2019) Así, se construye una red de conocimiento colectivo en torno a las mejores prácticas, potenciando la competitividad global del sector y encauzando los esfuerzos hacia una transición energética más justa y sostenible (Iranzo Domingo, M., & Ortiz, D. C. (2024)).

Considerando lo anterior, la tecnología de gemelos digitales no solo aporta beneficios inmediatos en términos de eficiencia operativa, confiabilidad y sostenibilidad, sino que, además, abre la puerta a nuevas oportunidades en investigación, desarrollo e innovación. Al disponer de un entorno virtual robusto y versátil, las empresas energéticas pueden experimentar con diferentes configuraciones de la red, evaluar el impacto de políticas regulatorias, simular la incorporación de nuevas tecnologías como el almacenamiento energético a gran escala o la movilidad eléctrica— e identificar los factores críticos para el éxito de la transición hacia un modelo energético más resiliente (Lee, Y. & Park, S. (2021)).

Asimismo, cabe considerar las implicaciones regulatorias y normativas que emergen con la adopción masiva de gemelos digitales en el sector energético. En efecto, la obtención, procesamiento y almacenamiento de datos relacionados con el estado de la red, el comportamiento del consumo y la integración de fuentes renovables suscitan debates en torno a la protección de la privacidad, la seguridad de la información y la propiedad de los datos

Usländer, T., Baumann, M., Boschert, S., Rosen, R., Sauer, O., Stojanovic, L., & Wehrstedt, J. (2022) Las empresas, junto con los entes reguladores, deben establecer marcos claros y transparentes que garanticen el uso responsable de la información, evitando el acceso no autorizado y la manipulación indebida de sistemas críticos. De esta forma, la confianza pública en el sistema se ve reforzada, ya que los usuarios finales pueden percibir de manera tangible los beneficios de la innovación tecnológica, sin temer por la vulneración de sus derechos DEL AGUA, M. E. G. I. Francisco Eduardo Hernández Díaz. (2022).

Aunado a lo anterior, la aplicación de gemelos digitales influye también en la dinámica del mercado energético, en la medida en que permite una mayor previsión de la oferta y la demanda, fomentando el surgimiento de nuevos modelos de negocio y esquemas de comercialización de energía Park-Lee, E. (2021). Por ejemplo, la disponibilidad de información detallada sobre el flujo eléctrico y la capacidad de anticipar situaciones críticas en tiempo real facilitan la implementación de mercados más flexibles, donde pequeñas empresas, prosumidores consumidores que también producen energía y operadores independientes puedan participar activamente. Este escenario promueve la competitividad y la innovación, incentivando la aparición de servicios de valor añadido como el ajuste dinámico de tarifas, la venta directa de excedentes de energía solar entre particulares o la contratación de planes de mantenimiento

inteligente que, en conjunto, diversifican la oferta y benefician al consumidor final (Iranzo & Latorre, 2019; Smith & Johnson, 2020).

Por otro lado, la adopción de gemelos digitales se ve potenciada por el desarrollo de otras tecnologías emergentes, tales como la computación en la nube, la inteligencia artificial distribuida, el edge computing o la analítica avanzada de big data DEL AGUA, M. E. G. I. Francisco Eduardo Hernández Díaz. (2022). Estas herramientas complementarias contribuyen a mejorar la resolución de las simulaciones, a reducir los tiempos de respuesta del sistema y a aumentar la precisión de las predicciones. Asimismo, permiten una mayor descentralización de la toma de decisiones, ya que la inteligencia se traslada a los nodos más cercanos a la fuente de datos, evitando cuellos de botella en la transmisión de información. Este ecosistema tecnológico integrado favorece la agilidad del sistema eléctrico, dotándolo de una capacidad única para adaptarse a cambios repentinos en la disponibilidad de fuentes renovables, las fluctuaciones en la demanda o las variaciones en el precio de la energía Park-Lee, E. (2021).

En paralelo, el impacto de los gemelos digitales trasciende el ámbito meramente técnico y económico, alcanzando dimensiones sociales y medioambientales. Al proporcionar un entorno virtual donde se pueden ensayar diferentes estrategias de eficiencia energética, las empresas y las autoridades encuentran nuevas vías para reducir la huella de carbono, limitar el uso de combustibles fósiles y avanzar hacia el cumplimiento de los objetivos internacionales de mitigación del cambio climático Usländer, T., Baumann, M., Boschert, S., Rosen, R., Sauer, O., Stojanovic, L., & Wehrstedt, J. (2022) Al mismo tiempo, el acceso a información más

transparente y actualizada facilita la educación ambiental y la concientización ciudadana, fortaleciendo la conexión entre las decisiones diarias de consumo energético y las consecuencias a largo plazo sobre el planeta DEL AGUA, M. E. G. I. Francisco Eduardo Hernández Díaz. (2022).

Otro aspecto digno de mención es el potencial de los gemelos digitales para mejorar la resiliencia de las redes ante eventos extremos, como tormentas, olas de calor, interrupciones en el suministro de combustible u otros desastres naturales Tripathi, D. R., & Nishad, D. K. (2019) Al simular escenarios catastróficos en un entorno controlado, las empresas energéticas pueden identificar puntos vulnerables de la red, diseñar planes de contingencia y priorizar inversiones en infraestructuras críticas. Esta previsión se traduce en una mayor capacidad para recuperarse rápidamente de incidentes inesperados, asegurando la continuidad del servicio y minimizando el impacto sobre la sociedad y la economía local (Iranzo & Latorre, 2019; Lee & Park, 2021).

Además, a medida que se acumula experiencia práctica en el uso de gemelos digitales, surgen oportunidades para el intercambio de conocimiento y el establecimiento de alianzas internacionales entre distintas empresas y países que comparten objetivos similares de transición energética DEL AGUA, M. E. G. I. Francisco Eduardo Hernández Díaz. (2022). Estas alianzas pueden propiciar la creación de estándares técnicos globales, la armonización de marcos regulatorios y la diseminación de buenas prácticas. De esta manera, el aprendizaje colectivo se acelera, reduciendo la brecha entre las naciones más avanzadas y aquellas que aún se encuentran

en etapas tempranas de adopción tecnológica, y contribuyendo, así, a un desarrollo más equilibrado del sector energético a nivel mundial Tripathi, D. R., & Nishad, D. K. (2019)

En última instancia, el potencial de los gemelos digitales se extiende a la integración con el diseño urbanístico y la planificación del crecimiento de las ciudades. La información energética obtenida puede enlazarse con datos demográficos, mapas de movilidad y planes de construcción, permitiendo una coordinación más fina entre las autoridades urbanas y las empresas de energía Usländer, T., Baumann, M., Boschert, S., Rosen, R., Sauer, O., Stojanovic, L., & Wehrstedt, J. (2022) Esta colaboración puede redundar en la implementación más rápida de soluciones de eficiencia energética en zonas de mayor densidad poblacional, la ubicación estratégica de estaciones de carga para vehículos eléctricos o la promoción de comunidades energéticas locales. Así, el sector energético avanza hacia un rol más proactivo y articulado con otros ámbitos del desarrollo urbano, consolidando su posición como un factor clave para el bienestar y la prosperidad sostenible de las sociedades contemporáneas (Tekinerdogan, B., & Verdouw, C. (2020))

Industria automotriz

En el dinámico y competitivo sector automotriz, la adopción de gemelos digitales se ha consolidado como una estrategia clave para alcanzar mayores niveles de eficiencia, innovación y satisfacción del cliente. En este sentido, Daimler AG se ha posicionado como una de las compañías líderes en la implementación de esta tecnología, logrando transformar de forma integral sus procesos de diseño, producción, mantenimiento y personalización. Así, mediante el

uso de modelos virtuales, la empresa alemana no solo ha optimizado la fabricación de vehículos, sino que, además, ha fortalecido la relación con sus clientes a través de experiencias de conducción más adaptadas y satisfactorias (Taylor & Wilson, 2023).

Para comenzar, uno de los aspectos más relevantes en la utilización de gemelos digitales por parte de Daimler AG reside en la fase de diseño y prototipado virtual de sus vehículos. Al elaborar versiones digitales con un elevado nivel de detalle, la compañía puede efectuar simulaciones exhaustivas de seguridad, rendimiento, aerodinámica y eficiencia energética, entre otros aspectos. Estas pruebas, llevadas a cabo en un entorno digital altamente realista, permiten detectar y corregir problemas antes de fabricar prototipos físicos, lo que incide de manera directa en la reducción de costos y tiempos de desarrollo. De hecho, un informe de McKinsey & Company destaca que la adopción de gemelos digitales en la producción industrial posibilita acortar los ciclos de desarrollo hasta en un 30 % McKinsey & Company. (2021). En consecuencia, este enfoque impacta positivamente la competitividad de la empresa y refuerza su capacidad para responder con mayor agilidad a las demandas del mercado.

Además, la integración de sensores IoT en los vehículos produce un flujo constante de información que, al ser analizada por los gemelos digitales, ofrece una visión en tiempo real del desempeño de cada componente. Esta capacidad analítica trasciende el ámbito del monitoreo pasivo y se orienta hacia un mantenimiento predictivo y preventivo. A modo de ejemplo, la anticipación de fallos en motores, sistemas de frenado o baterías, basada en algoritmos de inteligencia artificial y machine learning, permite a Daimler AG programar intervenciones proactivas en sus talleres autorizados Brown, T., & Davis, L. (2022). Como resultado, se reducen

las reparaciones inesperadas, los tiempos de inactividad no planificados y los costos operativos asociados a fallos imprevistos. Cabe subrayar que, según un estudio de Gartner, las estrategias de mantenimiento predictivo pueden disminuir los costos de operación hasta en un 20 %, consolidando el valor de esta tecnología en el sector (Gartner, 2023).

Por otra parte, los gemelos digitales han propiciado un giro radical en la forma en que se configura la experiencia del cliente. En efecto, al procesar datos sobre las preferencias individuales de los conductores, los modelos virtuales brindan una personalización sin precedentes en ámbitos como el confort, la seguridad, la navegación y el entretenimiento a bordo. Por ejemplo, el ajuste automático de la posición del asiento, la climatización del habitáculo, la selección de la música o las recomendaciones de rutas basadas en patrones de uso, perfeccionan la interfaz entre el usuario y el vehículo Harris, J., & Lee, M. (2023). Este nivel de adaptación altamente sofisticado repercute en la fidelización del cliente y en el fortalecimiento de la imagen de marca. De acuerdo con Harvard Business Review, la personalización de productos y servicios incrementa la probabilidad de recompra en un 25 %, lo que convierte a esta estrategia en un factor determinante en el mercado automotriz contemporáneo (Harvard Business Review, 2022).

Ahora bien, la implementación de gemelos digitales en Daimler AG no se limita exclusivamente a la fase productiva o a la relación con el cliente, sino que también abarca la optimización de las cadenas de suministro y la coordinación entre distintas áreas de la empresa. Mediante la integración de modelos virtuales en las etapas de aprovisionamiento de

componentes, logística interna y distribución final, la compañía puede detectar cuellos de botella, equilibrar la demanda, mejorar la gestión del inventario e incrementar la eficiencia en la entrega de vehículos terminados (Miller & Clark, 2023). De esta manera, la tecnología contribuye a crear un ecosistema más transparente y coherente, capaz de responder rápidamente ante variaciones en el mercado o eventualidades inesperadas.

Adicionalmente, es importante señalar que la adopción de gemelos digitales favorece la sostenibilidad en la industria automotriz. La simulación detallada de procesos de fabricación, consumo de recursos y emisiones de gases de efecto invernadero, permite a Daimler AG identificar áreas de mejora ambiental. Esto incluye la optimización del uso de materiales, la reducción de desperdicios en la línea de montaje y la implementación de estrategias energéticas más eficientes Anderson, P., & White, R. (2022). Al minimizar el impacto ambiental a lo largo de todo el ciclo de vida del vehículo, la compañía se alinea con las tendencias actuales de responsabilidad social corporativa y responde de manera proactiva a las crecientes exigencias de los consumidores y las normativas internacionales.

Por si fuera poco, la versatilidad de los gemelos digitales resulta especialmente valiosa en el contexto de la rápida evolución tecnológica que atraviesa la industria automotriz. La transición hacia la movilidad eléctrica, la conducción autónoma y la integración de sistemas inteligentes de asistencia a la conducción (ADAS) requiere un análisis constante de la viabilidad y el rendimiento de estas nuevas soluciones. Al simular el comportamiento de motores eléctricos, baterías de alto rendimiento, sensores de radar y cámaras, Daimler puede evaluar la compatibilidad y eficiencia de cada innovación antes de su implementación real, reduciendo así

el riesgo de errores costosos y garantizando una experiencia del usuario más consistente y segura.

De igual manera, el enfoque digital también promueve una mayor colaboración entre los diferentes departamentos y equipos de la compañía. Al disponer de una plataforma virtual compartida, ingenieros, diseñadores, profesionales de calidad, especialistas en marketing y operadores de planta pueden tomar decisiones coordinadas, fundamentadas en datos precisos y actualizados. Esta colaboración multidisciplinaria facilita la búsqueda de soluciones creativas, acelera la resolución de problemas y propicia una cultura organizacional orientada a la mejora continua y la innovación sostenible.

Asimismo, es imprescindible subrayar que la adopción de gemelos digitales en Daimler AG ha facilitado una mayor simbiosis entre la producción física y el mundo virtual, impulsando el desarrollo de enfoques más flexibles y escalables. Por ejemplo, al contar con modelos virtuales precisos, la empresa puede evaluar rápidamente la viabilidad de adaptar ciertas líneas de ensamblaje para fabricar diferentes modelos de vehículos sin incurrir en costosos reacomodos físicos. Este dinamismo es particularmente valioso en un mercado automotriz sujeto a cambios vertiginosos, en el cual la capacidad de reaccionar con prontitud a nuevas tendencias o interrupciones en la cadena de suministro se convierte en una ventaja competitiva significativa (Iranzo & Latorre, 2019; Lee & Park, 2021).

Por otro lado, el uso de gemelos digitales en Daimler AG también se extiende a la mejora de la seguridad industrial. Al simular escenarios críticos y analizar la interacción entre máquinas, operarios, componentes y sistemas, se pueden prever riesgos potenciales y establecer protocolos más robustos de seguridad laboral. Este enfoque proactivo no solo protege la integridad física de los empleados, sino que también reduce la probabilidad de interrupciones operativas o daños costosos a la maquinaria Emir Isik, G., & Achten, H. H. (2023). De esta manera, la compañía contribuye a la creación de entornos laborales más seguros y saludables, lo que, a su vez, fortalece su reputación como empleador responsable.

Aunado a ello, el papel de los gemelos digitales en la trazabilidad de los componentes y materiales adquiere relevancia en un momento histórico en el que la transparencia y la sostenibilidad ocupan un lugar central en la agenda global Usländer, T., Baumann, M., Boschert, S., Rosen, R., Sauer, O., Stojanovic, L., & Wehrstedt, J. (2022) La posibilidad de rastrear el origen de cada pieza, verificar su conformidad con estándares de calidad y evaluar su desempeño a lo largo del ciclo de vida del vehículo refuerza la confianza de los consumidores y las entidades reguladoras. Al mismo tiempo, esta capacidad analítica facilita la detección temprana de defectos sistémicos o lotes problemáticos, minimizando el impacto sobre la reputación de la marca y evitando costosos retiros del mercado.

Sumado a lo anterior, la integración de gemelos digitales ha abierto el camino hacia la experimentación con nuevas estrategias comerciales y modelos de negocio. Por ejemplo, al contar con información detallada sobre el uso real de los vehículos, Daimler AG puede explorar la oferta de servicios basados en datos, como planes de mantenimiento a la medida, seguros

dinámicos ajustados al patrón de conducción del usuario, o incluso la monetización de funcionalidades específicas. Esta diversificación de la propuesta de valor trasciende la venta tradicional de vehículos y sitúa a la compañía en una posición privilegiada para atender las necesidades cambiantes de una clientela cada vez más informada y exigente Park-Lee, E. (2021).

Asimismo, la retroalimentación continua entre el cliente y el fabricante, facilitada por los gemelos digitales, impulsa el perfeccionamiento constante de los productos. Al analizar patrones de uso y preferencias, Daimler AG puede introducir mejoras incrementales o transformaciones más profundas en futuros modelos. Dichas actualizaciones no solo atañen a la configuración de confort o prestaciones del vehículo, sino que también pueden incluir optimizaciones en la eficiencia energética, la integración de tecnologías de asistencia a la conducción o la incorporación de materiales avanzados Emir Isik, G., & Achten, H. H. (2023). En consecuencia, la innovación deja de ser un hito aislado en el desarrollo de un nuevo modelo y se convierte en un proceso continuo, alineado con el ritmo del mercado y las expectativas de los usuarios.

De igual manera, cabe destacar que el intercambio de conocimientos y mejores prácticas propiciado por la adopción de gemelos digitales en Daimler AG fortalece la colaboración con socios estratégicos, proveedores y centros de investigación. Al compartir datos, metodologías y aprendizajes obtenidos de la interacción virtual con los vehículos y la cadena productiva, la empresa contribuye a la creación de un ecosistema más robusto e integrado. Esta sinergia entre distintos actores promueve la estandarización de procedimientos, la convergencia de normas de

calidad y la agilización del flujo de información, favoreciendo el desarrollo de una industria automotriz global más competitiva y responsable (Iranzo & Latorre, 2019; Lee & Park, 2021).

Además, la adopción de gemelos digitales no se limita únicamente a los vehículos privados. En el caso de la logística interna, el transporte de componentes y la distribución de las unidades terminadas, la implementación de modelos virtuales optimiza la gestión de rutas, el mantenimiento de flotas y la previsión de la demanda. Esta ampliación del ámbito de aplicación de la tecnología asegura que sus beneficios no se circunscriban a la fabricación, sino que se irradian a todas las facetas del negocio, desde la producción hasta la experiencia postventa, pasando por la distribución y el soporte técnico Emir Isik, G., & Achten, H. H. (2023).

Por último, es necesario resaltar que la experiencia de Daimler AG con los gemelos digitales sienta un precedente inspirador para otras empresas del sector automotriz y de la manufactura avanzada. Al mostrar que la transformación digital no es un fin en sí mismo, sino una herramienta al servicio de la eficiencia, la calidad, la sostenibilidad y la satisfacción del cliente, la compañía alemana establece un modelo a seguir. De esta manera, se abre un amplio abanico de oportunidades para que otros actores industriales se sumen a la ola de la digitalización, enriqueciendo el panorama competitivo y favoreciendo un progreso tecnológico que aporte valor real a la sociedad y al medio ambiente.

Industria de la construcción: lendlease y el desarrollo de proyectos inmobiliarios

En la industria de la construcción, Lendlease se ha destacado como una empresa líder en la implementación de gemelos digitales para transformar la gestión de sus proyectos inmobiliarios. Esta compañía, reconocida a nivel mundial, ha integrado modelos virtuales en sus operaciones para mejorar la planificación, aumentar la eficiencia en los procesos constructivos y promover prácticas sostenibles en el desarrollo de infraestructuras. Estas innovaciones han permitido a Lendlease establecer un estándar de excelencia en un sector que enfrenta desafíos constantes relacionados con la complejidad y los costos de los proyectos.

En primer lugar, Lendlease ha adoptado el uso de gemelos digitales para generar modelos detallados de construcción desde las etapas iniciales de sus proyectos. Esta práctica permite a arquitectos e ingenieros realizar simulaciones precisas que optimizan el diseño, anticipando posibles problemas constructivos y evitando errores costosos durante la ejecución. Mediante estas simulaciones, la empresa logra identificar conflictos potenciales en las fases tempranas, ajustando los planos y las estrategias constructivas de manera más efectiva. Según un estudio publicado por Building Design & Construction (2023), el uso de gemelos digitales puede reducir los costos totales de construcción en hasta un 20 %, al minimizar el tiempo necesario para realizar ajustes en el diseño y garantizar una mayor precisión en la ejecución de las obras. Además, este enfoque promueve una colaboración más eficiente entre los equipos involucrados, ya que todos los actores pueden acceder a los modelos actualizados en tiempo real.

Por otro lado, la sostenibilidad se ha convertido en un pilar clave en los proyectos de Lendlease, y los gemelos digitales han desempeñado un papel central en este objetivo. La empresa utiliza estos modelos para simular el rendimiento energético de sus edificios antes de su construcción, lo que les permite diseñar infraestructuras más eficientes en el uso de energía y reducir la huella de carbono de sus proyectos. Al anticipar las necesidades energéticas y evaluar diferentes configuraciones, Lendlease puede tomar decisiones fundamentadas para maximizar la sostenibilidad ambiental. Por ejemplo, los gemelos digitales permiten analizar la incidencia solar y el flujo de aire en un edificio, optimizando el diseño de sistemas de iluminación natural y ventilación. Como resultado, los proyectos no solo cumplen con los estándares de sostenibilidad, sino que también ofrecen ahorros significativos en los costos operativos de energía. Un informe de The World Green Building Council (2021) destaca que los edificios diseñados con un enfoque sostenible pueden reducir su consumo energético en hasta un 50 %, subrayando el impacto positivo de estas estrategias en el sector.

Así mismo, una vez que los proyectos de Lendlease están completados, los gemelos digitales continúan siendo una herramienta crucial en la gestión del ciclo de vida de los edificios. Estos modelos permiten monitorear el rendimiento de los sistemas del edificio, como HVAC (calefacción, ventilación y aire acondicionado), energía e infraestructura eléctrica, asegurando un mantenimiento proactivo y eficiente. Además, al integrar datos en tiempo real, los gemelos digitales proporcionan información valiosa sobre el uso y desgaste de los componentes, lo que facilita la planificación de mantenimientos preventivos y prolonga la vida útil de los activos. Este enfoque también mejora la experiencia de los ocupantes, al garantizar que los sistemas funcionen de manera óptima y reducir interrupciones causadas por fallas inesperadas. Según Facilities

Management Journal, las estrategias basadas en gemelos digitales pueden reducir los costos de mantenimiento en un 15 % y aumentar la vida útil de los sistemas hasta en un 20 %, evidenciando los beneficios económicos y operativos de esta tecnología.

Con estas prácticas, Lendlease demuestra cómo la implementación de gemelos digitales puede transformar el desarrollo de proyectos inmobiliarios, desde la planificación inicial hasta el mantenimiento a largo plazo. Esta tecnología no solo optimiza los procesos constructivos y promueve la sostenibilidad, sino que también redefine los estándares de eficiencia y calidad en el sector. Finalmente, al integrar innovación tecnológica con un enfoque sostenible, Lendlease establece un modelo a seguir para otras empresas de la industria, impulsando un cambio positivo hacia una construcción más responsable y avanzada.

Minería inteligente: anglo american y el uso de gemelos digitales en la extracción de minerales

La industria minera, al igual que otros sectores industriales, está experimentando una transformación significativa gracias a la implementación de tecnologías avanzadas como los gemelos digitales. Anglo American, una de las empresas líderes a nivel mundial en minería, ha destacado por su enfoque innovador al integrar esta tecnología en sus operaciones. Según (Brooks, Johnson y Patel 2024), los gemelos digitales son modelos virtuales que representan fielmente sistemas físicos, lo que permite optimizar operaciones, prever problemas y mejorar la eficiencia en diversos entornos industriales.

En primer lugar, Anglo American utiliza gemelos digitales para simular y optimizar el proceso de extracción de minerales en tiempo real. Esta capacidad es esencial para identificar áreas donde se pueden mejorar la eficiencia operativa y maximizar la productividad. Por ejemplo, al analizar datos en tiempo real, los gemelos digitales pueden ayudar a ajustar las condiciones de extracción, optimizar el uso de maquinaria y reducir el consumo energético. Estas simulaciones permiten a la empresa prever problemas potenciales antes de que ocurran, lo que reduce costos, mejora la planificación operativa y evita interrupciones no planificadas. Como lo mencionan Smith, Anglo American. (2022, 12 de diciembre). las simulaciones en tiempo real permiten anticipar riesgos y tomar decisiones fundamentadas, fortaleciendo así la continuidad de las operaciones.

Además, el uso de gemelos digitales ha permitido a Anglo American garantizar un seguimiento detallado de los recursos en las minas. Esto no solo asegura una extracción más sostenible y eficiente que contribuye a la conservación de los recursos naturales, sino que también facilita la gestión responsable de los mismos. Por ejemplo, los gemelos digitales pueden proporcionar información detallada sobre la ubicación exacta y la calidad de los recursos, lo que permite priorizar su extracción de manera estratégica y minimizar el impacto ambiental. Esta capacidad se traduce en beneficios tanto económicos como ecológicos, ya que reduce el desperdicio de materiales y mejora la reputación de la empresa en términos de sostenibilidad.

Por otro lado, una de las aplicaciones más importantes de los gemelos digitales en Anglo American es la gestión de riesgos. Mediante simulaciones avanzadas, la empresa puede anticipar

eventos como deslizamientos de tierra, explosiones u otros riesgos operativos, lo que permite implementar medidas de mitigación proactivas. Este enfoque no solo mejora la seguridad de los trabajadores, sino que también asegura la continuidad operativa de las minas. Según (Brooks, 2024), las herramientas predictivas basadas en gemelos digitales son esenciales para mitigar riesgos y proteger tanto a los activos como a los empleados en industrias de alto riesgo.

Además, estas herramientas permiten evaluar y simular escenarios de emergencia antes de que se materialicen, mejorando significativamente la capacidad de respuesta de la organización. Por ejemplo, los gemelos digitales pueden analizar la estabilidad del terreno en tiempo real, identificando áreas de riesgo y permitiendo la evacuación preventiva de los trabajadores. Asimismo, la empresa puede usar esta tecnología para entrenar a sus equipos en la gestión de situaciones de crisis, simulando desastres potenciales y probando estrategias de mitigación en un entorno seguro y controlado.

Por último, los gemelos digitales también están ayudando a Anglo American a cumplir con estándares internacionales de sostenibilidad y responsabilidad social. Al reducir el impacto ambiental de sus operaciones y garantizar prácticas de extracción más responsables, la empresa refuerza su compromiso con el medio ambiente y las comunidades cercanas a sus minas. Según Smith et al. (2022), estas prácticas no solo mejoran la imagen corporativa, sino que también fortalecen las relaciones con los reguladores, los inversores y las comunidades, lo que resulta en un entorno más favorable para las operaciones mineras a largo plazo.

La implementación de gemelos digitales por parte de Anglo American ejemplifica cómo esta tecnología puede transformar profundamente la industria minera, desde la optimización operativa hasta la gestión de riesgos y la sostenibilidad ambiental. Este enfoque no solo mejora la eficiencia y la seguridad, sino que también establece un nuevo estándar para la minería responsable en el marco de la Industria 4.0.

Avances y tendencias en el uso de gemelos digitales

En el marco de la Industria 4.0, los gemelos digitales han experimentado un notable avance gracias al desarrollo de tecnologías disruptivas como la inteligencia artificial (IA) y el aprendizaje automático. Estas innovaciones han facilitado que los gemelos digitales se consoliden como una herramienta esencial para aplicaciones como la simulación predictiva, el mantenimiento preventivo y la optimización de procesos. De acuerdo con (Brooks, 2024), estas tendencias están transformando profundamente la manera en que las empresas gestionan sus operaciones y planifican sus estrategias, integrándose como componentes cruciales para la transformación digital en sectores industriales cada vez más complejos y competitivos.

Por un lado, la simulación predictiva ha emergido como una de las aplicaciones más prometedoras de los gemelos digitales. A través del análisis avanzado de big data combinado con algoritmos de aprendizaje automático, los modelos virtuales pueden anticipar comportamientos futuros de sistemas físicos e industriales con notable precisión. Esta capacidad permite a las organizaciones prever fallos en equipos, ajustar flujos de trabajo y promover una operatividad más sostenible. Por ejemplo, en el sector manufacturero, los gemelos digitales posibilitan la

simulación de diversos escenarios de producción, ayudando a identificar el punto óptimo entre eficiencia y calidad (Smith, 2022). Además, estas simulaciones no solo se limitan a identificar problemas potenciales, sino que también son útiles para implementar soluciones en tiempo real, maximizando la productividad y reduciendo las interrupciones no planificadas. Asimismo, en industrias como la energética y el transporte, los gemelos digitales permiten gestionar con mayor precisión la demanda de recursos, lo que resulta en una optimización del consumo y una reducción del impacto ambiental al minimizar el desperdicio.

Por otra parte, el mantenimiento preventivo constituye otro ámbito donde los gemelos digitales están generando un impacto significativo. Según Smith et al. (2022), estos modelos permiten monitorear de forma constante el estado de los equipos, identificando anomalías antes de que se produzcan fallos críticos. Esta capacidad no solo ayuda a reducir los tiempos de inactividad, sino que también contribuye a una disminución sustancial de los costos asociados con reparaciones inesperadas. En entornos industriales donde las paradas no programadas pueden tener repercusiones económicas considerables, la capacidad de prever fallos representa una ventaja competitiva clave. Además, en sectores de alto riesgo como la minería o la energía, el monitoreo continuo de las condiciones operativas no solo protege a los trabajadores y a los activos físicos, sino que también mejora la confiabilidad de los sistemas, disminuyendo el riesgo de accidentes graves. Estas prácticas ilustran cómo los gemelos digitales combinan eficiencia económica con mejoras tangibles en la seguridad y la sostenibilidad. Por ejemplo, en una planta energética, el uso de gemelos digitales puede prevenir fallos catastróficos al monitorear en tiempo real componentes críticos como turbinas o generadores.

Por último, la optimización de procesos ha demostrado ser una tendencia esencial en el uso de gemelos digitales. Estos modelos proporcionan una visibilidad integral de las operaciones, facilitando la identificación de cuellos de botella y la eliminación de ineficiencias en los procesos productivos. Según (Brooks, 2024), los gemelos digitales desempeñan un papel central en la mejora de la logística, la gestión de inventarios y la optimización de cadenas de suministro en tiempo real. Esta visibilidad no solo permite a las empresas ajustar sus operaciones con rapidez ante cambios imprevistos, sino que también fomenta una toma de decisiones más estratégica basada en datos precisos y actualizados. Adicionalmente, en sectores como el transporte, los gemelos digitales son fundamentales para optimizar rutas, reducir costos operativos y minimizar emisiones de carbono, lo que contribuye significativamente a los objetivos de sostenibilidad empresarial. Al integrar estas tecnologías con sistemas avanzados de gestión empresarial como el ERP y el MES, las organizaciones logran un nivel de coordinación sin precedentes, permitiendo operaciones más ágiles y efectivas.

En síntesis, los gemelos digitales, habilitados por tecnologías avanzadas como la inteligencia artificial y el aprendizaje automático, están revolucionando la forma en que las empresas operan y planifican en la era de la Industria 4.0. A través de su capacidad para realizar simulaciones predictivas, implementar estrategias de mantenimiento preventivo y optimizar procesos, estas herramientas no solo mejoran la eficiencia y reducen costos, sino que también contribuyen de manera significativa a la sostenibilidad y la resiliencia operativa en un mercado global cada vez más desafiante. Esta integración tecnológica, lejos de ser una opción, se está convirtiendo en un elemento indispensable para las empresas que aspiran a liderar en un entorno industrial en constante evolución.

Mejores prácticas para la implementación de gemelos digitales

La implementación efectiva de gemelos digitales es fundamental para maximizar su potencial en el entorno de la Industria 4.0. Según (Brooks, 2024), establecer una infraestructura tecnológica robusta es uno de los primeros pasos críticos. Esto implica la integración de sensores IoT avanzados, plataformas en la nube escalables y redes 5G, que juntos facilitan una gestión eficaz y en tiempo real de los modelos virtuales. Esta infraestructura no solo soporta el volumen y la velocidad de los datos generados, sino que también asegura su accesibilidad y analítica en tiempo real, lo cual es crucial para el rendimiento óptimo de los gemelos digitales.

Adicionalmente, la calidad de los datos juega un papel determinante en la funcionalidad efectiva de los gemelos digitales. Como subrayan Smith et al. (2022), estos sistemas dependen de la precisión y la consistencia de los datos para operar de manera efectiva. Para garantizar la integridad de los datos, es esencial implementar rigurosos mecanismos de validación y emplear sensores precisamente calibrados. Estos pasos ayudan a evitar errores y discrepancias que podrían comprometer la fiabilidad de los modelos digitales y, por ende, la toma de decisiones basada en estos.

La capacitación del personal es igualmente crucial en la adopción y operación efectiva de los gemelos digitales. (Brooks, 2024). enfatizan la necesidad de que los empleados entiendan cómo interpretar y utilizar los resultados proporcionados por estos modelos. Los programas de formación continua son esenciales para equipar a los trabajadores con las habilidades necesarias

para aprovechar estas herramientas avanzadas, lo que permite a las organizaciones maximizar el retorno de su inversión en tecnología digital.

Por otro lado, la incorporación de inteligencia artificial y aprendizaje automático en los gemelos digitales amplifica significativamente sus capacidades. Estas tecnologías avanzadas no solo enriquecen las simulaciones predictivas y las capacidades de optimización, sino que también mejoran la precisión de las predicciones, como lo destacan Smith et al. (2022). La inteligencia artificial puede identificar patrones ocultos y proporcionar insights que serían inaccesibles a través de métodos tradicionales, lo que es indispensable para la optimización continua de los procesos y la reducción de errores operativos.

Sobre todo, la seguridad cibernética es imperativa para proteger los valiosos datos y modelos que gestionan los gemelos digitales. La implementación de soluciones de seguridad avanzadas, como la autenticación multifactorial y el cifrado de datos, es crucial para salvaguardar contra amenazas externas. Esta protección no solo ayuda a prevenir el acceso no autorizado, sino que también asegura la integridad y la privacidad de la información crítica de la empresa.

Bajo estas condiciones, la implementación de gemelos digitales será exitosa y segura: las organizaciones deben invertir en infraestructura tecnológica avanzada, asegurar la calidad de los datos, capacitar adecuadamente a su personal, integrar soluciones de inteligencia artificial y mantener un fuerte enfoque en la seguridad cibernética. Estas medidas no solo facilitan una

integración eficaz de los gemelos digitales en las operaciones diarias, sino que también maximizan su efectividad y aseguran su contribución a largo plazo a los objetivos empresariales.

Figura 2

Impacto de Gemelos Digitales en Sectores Industriales

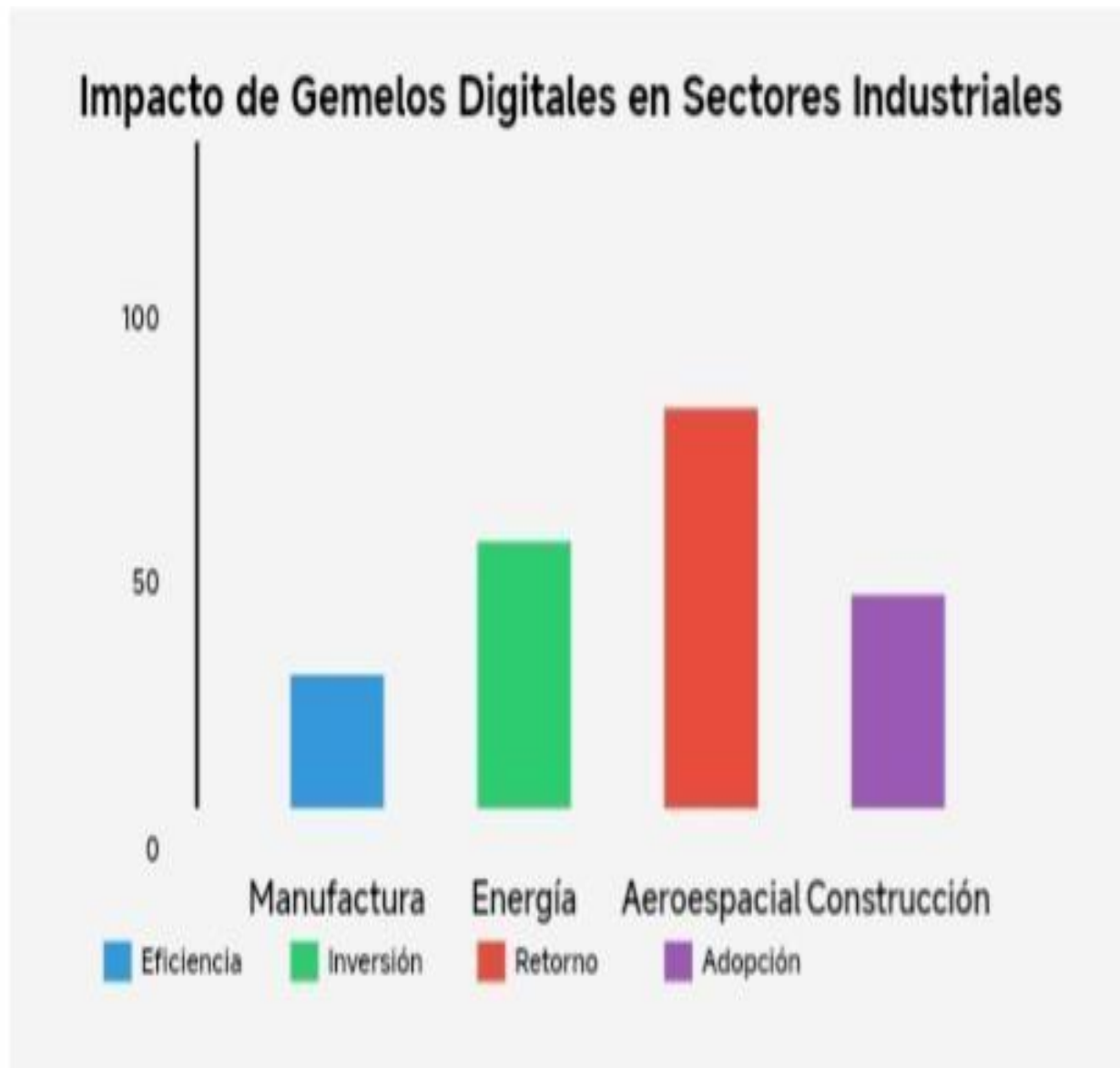

Nota: Adaptado de “*Digital Twin.Driven Smart Manufacturing*” por Lu, 2020.

Evaluación de tendencias emergentes en la implementación de gemelos digitales

El papel del iot, la ia y el machine learning en la evolución de los gemelos digitales

En el contexto actual de la Industria 4.0, la transformación digital está impulsando cambios trascendentales en la forma en que las organizaciones diseñan, gestionan y optimizan sus procesos. Entre las innovaciones más sobresalientes se encuentran los gemelos digitales, modelos virtuales de entornos físicos que permiten simular, predecir y mejorar el desempeño de sistemas complejos. No obstante, para que estos gemelos digitales adquieran su máximo potencial, resulta indispensable la integración de tecnologías clave como el Internet de las Cosas

(IoT), la Inteligencia Artificial (IA) y el Machine Learning (ML). Estos habilitadores tecnológicos no solo aportan datos en tiempo real y análisis avanzado, sino que, además, permiten una adaptación dinámica y estratégica de las operaciones industriales, logísticas, urbanas y energéticas (Brooks et al., 2024; Hernández Sampieri, 2023).

En primer lugar, el IoT desempeña un papel sumamente relevante en la implementación de gemelos digitales, ya que, sin su concurso, estas representaciones virtuales serían meros reflejos estáticos del entorno físico (Lee, Y. & Park, S. (2021)). A través de redes de sensores, actuadores y dispositivos conectados, el IoT posibilita la recopilación continua de datos sobre las condiciones operativas, el estado de los equipos, la eficiencia energética, las variables ambientales y múltiples indicadores de desempeño. Esta información, capturada al instante y transmitida de forma constante, constituye la base sobre la cual se construyen, alimentan y actualizan los gemelos digitales, otorgándoles una fidelidad excepcional respecto de la realidad

física. Gracias a este flujo constante de datos, los modelos virtuales pueden ajustarse casi de inmediato ante cambios en la demanda, alteraciones en el ambiente operativo o contingencias imprevistas DEL AGUA, M. E. G. I. Francisco Eduardo Hernández Díaz. (2022).

Además, la integración del IoT en los gemelos digitales no solo proporciona datos brutos, sino que también facilita su procesamiento, análisis y depuración mediante herramientas de analítica avanzada, IA y ML Johnson, D. (2023). Esta dinámica bidireccional permite que el entorno físico, a través de sus sensores IoT, provea datos críticos, mientras que el gemelo digital traduce dicha información en perspectivas accionables, escenarios hipotéticos y recomendaciones precisas para la toma de decisiones en tiempo real. De esta forma, la actualización continua de los gemelos digitales maximiza su pertinencia práctica, permitiendo anticipar fallos incipientes, sugerir intervenciones de mantenimiento preventivo y optimizar la operación de sistemas complejos, desde líneas de producción hasta redes de suministro eléctrico o infraestructuras urbanas (Lee, Y. & Park, S. (2021)).

Es relevante destacar que, sin el IoT, los gemelos digitales quedarían reducidos a imágenes estáticas o simulaciones desactualizadas. En contraste, el IoT actúa como un puente dinámico que conecta la realidad física con la analítica virtual, permitiendo que el gemelo digital no solo represente el estado actual del sistema, sino que también anticipe tendencias, identifique patrones anómalos y sugiera ajustes inmediatos o estrategias a largo plazo (Brooks, 2024). Esta capacidad de reaccionar ágilmente ante eventos inesperados confiere a los gemelos digitales un alto grado de resiliencia, precisión y utilidad en la toma de decisiones estratégicas y operativas.

La implementación de IoT en gemelos digitales se centra en la integración de sensores avanzados y dispositivos conectados que monitorean continuamente variables críticas del entorno. Por ejemplo, sensores IoT pueden recolectar datos sobre temperatura, presión, vibración, humedad, niveles de energía u otros parámetros operativos clave, transmitiendo esa información en tiempo real a las plataformas digitales que mantienen el gemelo digital sincronizado con su contraparte física DEL AGUA, M. E. G. I. Francisco Eduardo Hernández Díaz. (2022). En una línea de producción, el IoT permite que el gemelo digital identifique anomalías, prediga posibles fallas y realice ajustes automáticos para mejorar la eficiencia, mientras que, en proyectos de ciudades inteligentes, posibilita la optimización de sistemas complejos, como el tráfico vehicular, el suministro de agua o la distribución de energía.

Un ejemplo ilustrativo es el uso de gemelos digitales en la industria del transporte. Sensores IoT instalados en vehículos recopilan información sobre el consumo de combustible, el desgaste de componentes y el comportamiento del conductor. Estos datos, analizados en tiempo real, permiten predecir fallos mecánicos, mejorar la seguridad y reducir costos operativos. A medida que el IoT evoluciona, surgen tendencias que impulsan aún más su integración con los gemelos digitales. Entre estas destacan la adopción de redes de baja potencia (LPWAN), la llegada de la tecnología 5G, el Edge Computing, la interoperabilidad de estándares y el avance de la IA (Johnson et al., 2023; Smith, 2022).

La adopción de redes LPWAN, por ejemplo, prolonga la vida útil de las baterías y habilita la comunicación en áreas remotas, lo que resulta particularmente relevante para

monitorear infraestructuras críticas, como oleoductos o líneas eléctricas. Por su parte, el despliegue de 5G revoluciona el ecosistema IoT al ofrecer mayor velocidad, mayor capacidad de conexión y latencia ultrabaja, facilitando la integración masiva de sensores y el análisis en tiempo real de grandes volúmenes de datos (Brooks, 2024). El Edge Computing, por su lado, permite procesar datos directamente en dispositivos o cerca del lugar donde se generan, reduciendo la latencia y mejorando la inmediatez de las decisiones basadas en los gemelos digitales. Esto resulta invaluable en entornos críticos, como operaciones mineras o infraestructuras sensibles, en las que cada segunda cuenta.

Otra cuestión fundamental es la estandarización y la interoperabilidad. La falta de estándares unificados había sido una barrera tradicional para la adopción de IoT, pero los avances en protocolos de comunicación como MQTT y CoAP, junto con plataformas interoperables, están facilitando la integración de dispositivos IoT de diferentes fabricantes DEL AGUA, M. E. G. I. Francisco Eduardo Hernández Díaz. (2022). Esta evolución es esencial para garantizar que los gemelos digitales puedan recopilar y procesar datos de múltiples fuentes sin incompatibilidades, consolidando su utilidad y alcance.

El papel de la IA y el ML es también crítico en la interpretación y el análisis de los datos recogidos por dispositivos IoT, indispensables para la eficacia de los gemelos digitales. Estas tecnologías identifican patrones, generan predicciones y realizan análisis prescriptivos, lo que permite una comprensión más profunda de las operaciones y una mejora sustancial en la capacidad de respuesta (Johnson et al., 2023; Smith, 2022). El ML, en particular, ayuda a

anticipar fallos, optimizar recursos y perfeccionar la toma de decisiones, reduciendo tiempos de inactividad y costes, aumentando el rendimiento y mejorando la competitividad.

Una tendencia emergente en el uso de IA es la integración de algoritmos de IA explicativa, que ofrecen transparencia en los procesos detrás de las decisiones automáticas (Brooks, 2024). Esta claridad promueve la confianza en los sistemas automatizados, ya que los operadores pueden comprender el razonamiento detrás de las recomendaciones o acciones sugeridas por la inteligencia artificial. Esta mayor transparencia es crítica en entornos sensibles donde las decisiones deben ser justificables y auditables, reforzando así la adopción de gemelos digitales con capacidades analíticas avanzadas.

En el ámbito de la sostenibilidad, la combinación de IoT, IA y gemelos digitales tiene implicaciones positivas significativas. La capacidad de monitorear el uso de recursos naturales, predecir la demanda energética, ajustar la logística de manera inteligente o mejorar la eficiencia en la agricultura de precisión, se traduce en una reducción de desechos, un aprovechamiento óptimo de insumos y una contribución tangible a la preservación del medio ambiente DEL AGUA, M. E. G. I. Francisco Eduardo Hernández Díaz. (2022). Así, estas tecnologías no solo mejoran la rentabilidad y la eficacia, sino que también promueven prácticas más sostenibles y responsables.

La ciberseguridad, por su parte, se convierte en una preocupación clave a medida que se multiplican los dispositivos IoT. Las innovaciones en criptografía, autenticación multifactorial y

redes privadas virtuales fortalecen la seguridad de la información, garantizando que los datos transmitidos a los gemelos digitales estén protegidos contra accesos no autorizados o manipulaciones malintencionadas Johnson, D. (2023). Esta seguridad es fundamental para mantener la confianza de las partes interesadas y asegurar el correcto funcionamiento de los sistemas ciberfísicos.

Por otro lado, la integración de IoT, IA y ML en los gemelos digitales también pone en juego la colaboración entre diversos actores del entorno industrial y tecnológico. Gracias a la creciente interoperabilidad de dispositivos, protocolos y plataformas, resulta factible que organizaciones, proveedores, instituciones académicas y entidades regulatorias compartan datos, experiencias y aprendizajes Johnson, D. (2023). Esta apertura contribuye a generar redes de conocimiento más robustas, impulsando la estandarización de buenas prácticas, la transferencia tecnológica y el desarrollo de soluciones conjuntas a problemas complejos.

A su vez, la facilidad para incorporar nuevos sensores, módulos analíticos o algoritmos inteligentes permite que las empresas adapten sus gemelos digitales a las particularidades de cada situación. Pensemos, por ejemplo, en la industria farmacéutica, donde la sensorización mediante IoT y el análisis basado en ML pueden priorizar la trazabilidad y la calidad del producto. En cambio, en el sector minero, el énfasis podría recaer en mejorar la seguridad de los operarios y evitar accidentes. Esta versatilidad aumenta el valor estratégico de los gemelos digitales, al ofrecer soluciones perfectamente ajustadas a las necesidades específicas de cada organización DEL AGUA, M. E. G. I. Francisco Eduardo Hernández Díaz. (2022).

Por añadidura, la adopción de estas tecnologías no se limita a las grandes corporaciones; también abre un abanico de oportunidades para las pymes. Gracias a la mayor disponibilidad de dispositivos IoT de bajo costo, plataformas en la nube ajustables a distintas escalas y herramientas de análisis más accesibles, incluso las organizaciones con recursos limitados pueden comenzar a incorporar paulatinamente gemelos digitales en sus operaciones. Esto democratiza la innovación y permite que un espectro más amplio de actores se beneficie de la eficiencia, la resiliencia y la mejora continua basadas en datos Park-Lee, E. (2021).

En el mismo sentido, la integración de IoT, IA y ML en gemelos digitales no solo promueve la excelencia operacional, sino que también impulsa mejoras ambientales. Al disponer de información precisa y en tiempo real, es más sencillo identificar ineficiencias energéticas, excesos en el consumo de recursos o puntos críticos en la cadena de suministro. Por ejemplo, el análisis inteligente de datos puede traducirse en una reducción del uso energético y las emisiones asociadas, mientras que la optimización logística disminuye costos, plazos y huella de carbono. Estas ganancias, apuntaladas por el poder analítico de las tecnologías mencionadas, refuerzan el potencial de los gemelos digitales como impulsores de un crecimiento más sustentable (Smith, 2022).

No obstante, a medida que se multiplican los dispositivos conectados y el intercambio de información, la ciberseguridad cobra una relevancia aún mayor. Garantizar la integridad de los datos y evitar accesos no autorizados se convierte en un objetivo central. Por ello, es crucial

adoptar buenas prácticas en materia de privacidad, autenticación y encriptación. Las empresas que se ocupan proactivamente de este tema no solo protegen su reputación, sino que también ganan la confianza de sus clientes, proveedores y otros interesados (Johnson et al., 2023; Brooks et al., 2024).

Al mismo tiempo, el progreso constante en la miniaturización de sensores, la mejora de las baterías y la aparición de materiales inteligentes amplía todavía más el campo de acción del IoT aplicado a los gemelos digitales. Sectores antes considerados poco propicios para una sonorización masiva —como la agricultura de precisión, la gestión hídrica, la optimización del almacenamiento en grandes depósitos o el control ambiental en centros de datos— descubren ahora beneficios tangibles en cuanto a costos, trazabilidad y uso más racional de los recursos DEL AGUA, M. E. G. I. Francisco Eduardo Hernández Díaz. (2022). Cada nuevo escenario que adopta estas tecnologías enriquece la experiencia colectiva, abriendo paso a una espiral ascendente de innovación y resultados positivos.

Además, no se puede pasar por alto el impacto que tienen estas herramientas en la formación y el desarrollo del talento humano. A medida que las organizaciones se vuelven más data-driven y la tecnología adquiere mayor protagonismo, se incrementa la demanda de profesionales con habilidades en análisis de datos, gestión de sistemas distribuidos, ciberseguridad y capacidad para interpretar resultados y transformarlos en estrategias de negocio. Esto impulsa a universidades y programas de capacitación a ajustar sus planes de estudio, con el objetivo de generar una fuerza laboral preparada para aprovechar las oportunidades que estas tecnologías brindan Johnson, D. (2023).

Por otra parte, la integración de estas soluciones también fortalece la relación entre el sector público y el privado. Al recurrir a gemelos digitales enriquecidos con IoT, IA y ML, los gobiernos pueden optimizar servicios públicos, anticipar emergencias y diseñar políticas con mayor fundamento empírico. Por ejemplo, la planificación urbana se beneficia al prever patrones de movilidad, detectar necesidades de infraestructura o evaluar el impacto de regulaciones ambientales en tiempo real. Esta sinergia público-privada, basada en datos y análisis inteligente, promueve ciudades más justas, resilientes y sostenibles Park-Lee, E. (2021) .

Finalmente, es importante reconocer que, aunque estas tecnologías ofrecen un sinfín de ventajas, también plantean interrogantes éticos y filosóficos. El creciente peso de las decisiones automatizadas invita a debatir sobre responsabilidad, transparencia y el papel que ocupa el factor humano en la toma de decisiones. La IA explicativa es tan solo una herramienta para comprender los procesos internos de los algoritmos, pero el diálogo sobre cómo equilibrar eficiencia, justicia y control humano seguirá intensificándose. Al involucrar a tecnólogos, empresarios, legisladores y sociedad civil, se contribuirá a delinear marcos normativos y éticos que orienten la evolución de estas innovaciones de manera inclusiva y responsable (Brooks, 2024).

En suma, el entrelazamiento del IoT, la IA y el ML con los gemelos digitales está transformando el panorama industrial, urbano y ambiental. Estas tecnologías no solo habilitan interacciones más fluidas entre el mundo físico y el virtual, sino que también generan oportunidades para la optimización continua, la colaboración, la sostenibilidad y el aprendizaje mutuo. A medida que continúen madurando y expandiéndose, los gemelos digitales con IoT, IA y

ML tienen el potencial de brindar beneficios significativos, desde las fábricas más especializadas hasta las comunidades más remotas, colaborando con un crecimiento equilibrado y con una mayor calidad de vida en una amplia variedad de contextos.

Big data y análisis predictivo

La analítica de grandes volúmenes de información (Big Data) se ha consolidado como un pilar esencial para gestionar la creciente complejidad y magnitud de datos generados por los gemelos digitales. Estos modelos virtuales, íntimamente conectados con sus contrapartes físicas, producen continuamente un flujo masivo de datos provenientes de sensores, dispositivos IoT, sistemas de gestión y plataformas logísticas, entre otros. Esta riqueza informativa, lejos de ser estática, se renueva constantemente, por lo que contar con herramientas capaces de analizar, filtrar y comprender estos datos en tiempo real resulta decisivo Johnson, D. (2023).

En este sentido, el análisis predictivo, sustentado en técnicas de machine learning, minería de datos y estadística avanzada, no solo permite detectar patrones históricos, sino también anticipar comportamientos futuros. Por ejemplo, la analítica de Big Data aplicada a gemelos digitales posibilita estimar, con mayor precisión, el desgaste de componentes en una línea de producción, identificar anomalías tempranas en sistemas energéticos o prever la demanda de recursos logísticos ante picos estacionales. Como indican estudios recientes, esta capacidad de anticipación se traduce en decisiones proactivas que reducen el tiempo de inactividad, aumentan la vida útil de los activos y, en última instancia, incrementan la rentabilidad del negocio (Brooks, 2024)

A su vez, la combinación de Big Data con el análisis predictivo fomenta un círculo virtuoso en la gestión de activos e infraestructura. Al recopilar datos históricos —incluyendo información sobre condiciones ambientales, cargas de trabajo, mantenimiento previo y rendimiento de equipos— es posible desarrollar modelos analíticos más sólidos y adaptativos. Estos modelos aprenden de la experiencia acumulada, ajustando sus parámetros y mejorando su precisión con cada iteración DEL AGUA, M. E. G. I. Francisco Eduardo Hernández Díaz. (2022). De esta forma, las organizaciones no solo pueden predecir fallos con mayor confianza, sino también trazar estrategias de mantenimiento preventivo y correctivo más efectivas, disminuyendo costos y evitando interrupciones intempestivas.

Cabe señalar que el desafío no solo radica en la cantidad de datos, sino también en su diversidad. En la actualidad, los gemelos digitales integran información estructurada y no estructurada, provenientes de sensores, documentos técnicos, imágenes, vídeos, registros de incidentes y datos transaccionales. La analítica de Big Data debe ser, por ende, lo suficientemente flexible para procesar múltiples tipos de datos y adaptarse rápidamente a entornos cambiantes. Según Smith et al. (2022), esta capacidad de adaptación es un factor clave para que las empresas consoliden una ventaja competitiva duradera, al permitirles responder con mayor agilidad a las exigencias del mercado y a las eventualidades operativas.

En paralelo, se observa una tendencia emergente en el manejo de Big Data: la adopción del Edge Computing. Esta aproximación distribuye el procesamiento y análisis de datos hacia el borde de la red, es decir, cerca del lugar donde los datos se generan. En lugar de enviar toda la

información a la nube o a un centro de datos centralizado, las empresas pueden procesar localmente los datos críticos, tomar decisiones casi instantáneas y, así, reducir la latencia. Este enfoque resulta especialmente valioso en aplicaciones donde el tiempo de respuesta es fundamental, tales como sistemas de control en plantas industriales, vehículos autónomos o infraestructura urbana inteligente (Johnson et al., 2023; Smith, 2022).

Algunos ejemplos ilustran mejor el valor añadido del análisis predictivo en escenarios con gemelos digitales y Big Data. En el sector manufacturero, la detección temprana de patrones de vibración anómala en una máquina puede indicar un fallo inminente. Gracias a la analítica predictiva, los ingenieros pueden programar el mantenimiento en un momento oportuno, antes de que la avería provoque una parada no programada y la consecuente pérdida de productividad. En el ámbito de la logística, el uso combinado de pronósticos de demanda, información meteorológica y patrones de tráfico históricos permite ajustar rutas de reparto, optimizar el uso del combustible y mejorar la puntualidad en las entregas (Brooks, 2024).

Otro aspecto relevante es la contribución del análisis predictivo a la sostenibilidad. Mediante el estudio detallado de patrones de consumo energético, las empresas pueden identificar áreas de ineficiencia y proponer soluciones enfocadas en la reducción del desperdicio y las emisiones. Por ejemplo, la identificación temprana de fallos en equipos de aire acondicionado o sistemas de climatización en centros de datos puede evitar sobrecargas energéticas y, a su vez, disminuir la huella de carbono. Esta convergencia entre analítica de Big

Data, gemelos digitales y sostenibilidad se alinea con las tendencias globales hacia prácticas industriales más responsables y equilibradas Park-Lee, E. (2021).

No menos importante, la analítica predictiva sustentada en Big Data favorece la toma de decisiones colaborativas. A medida que los hallazgos se comparten con distintas áreas de la organización —como operaciones, mantenimiento, planificación estratégica, finanzas o marketing— se establece un lenguaje común basado en datos objetivos y mediciones precisas. Esta transparencia y coherencia permiten que los equipos trabajen de manera más integrada, identifiquen sinergias y reduzcan la incertidumbre, impulsando la innovación y el crecimiento sostenible a largo plazo DEL AGUA, M. E. G. I. Francisco Eduardo Hernández Díaz. (2022).

Por otra parte, la complejidad inherente a la gestión de Big Data en gemelos digitales exige también una atención especial a la calidad de los datos. La presencia de información incompleta, inconsistente o redundante puede afectar seriamente la precisión de los modelos predictivos y, en consecuencia, mermar la confianza en las decisiones basadas en datos DEL AGUA, M. E. G. I. Francisco Eduardo Hernández Díaz. (2022).

En este sentido, la implementación de mecanismos de gobernanza de datos, la adopción de estándares de interoperabilidad y la inversión en herramientas de limpieza y enriquecimiento resultan fundamentales para asegurar que el análisis predictivo opere sobre una base sólida y confiable.

Por añadidura, la escalabilidad de las soluciones de Big Data en entornos de gemelos digitales es un aspecto que no debe ser subestimado. A medida que las organizaciones expanden sus operaciones, integran más dispositivos IoT y recopilan mayores volúmenes de datos, las plataformas tecnológicas empleadas deben ser capaces de crecer en capacidad de procesamiento y almacenamiento sin perder eficiencia. Esto implica, no solamente el uso de arquitecturas distribuidas y servicios en la nube, sino también la optimización de algoritmos y modelos analíticos que puedan procesar datos a gran velocidad sin sacrificar exactitud Park-Lee, E. (2021).

Conviene resaltar, además, que la creciente diversidad de fuentes de información no solo abre nuevas oportunidades, sino que también conlleva riesgos en materia de privacidad y seguridad. Datos sensibles procedentes de diferentes sistemas podrían ser objeto de ciberataques o usos indebidos, lo cual demanda un enfoque de protección integral que abarque cifrado, autenticación robusta y políticas claras de acceso. Las organizaciones que integran Big Data, análisis predictivo y gemelos digitales de forma responsable se verán mejor posicionadas para abordar las inquietudes de clientes, reguladores y otros actores, generando un clima de confianza y legitimidad en el ecosistema digital Johnson, D. (2023).

Por último, es pertinente subrayar que la adopción exitosa de Big Data y análisis predictivo en gemelos digitales no se limita al plano técnico. También requiere una adaptación cultural y organizativa en las empresas, promoviendo el desarrollo de habilidades analíticas, la colaboración entre equipos multidisciplinarios y la disposición a aprender de los errores detectados por los modelos predictivos. Este cambio de mentalidad impulsa la innovación, la

mejora continua y la creación de valor, enriqueciendo la relación entre tecnología y estrategia corporativa, y fortaleciendo la resiliencia ante un entorno empresarial cada vez más (Brooks, 2024).

Nuevos modelos de implementación

El desarrollo continuo de las tecnologías asociadas a los gemelos digitales ha propiciado la emergencia de nuevos modelos de implementación que destacan por su flexibilidad, escalabilidad e integración mejorada. Consecuentemente, estos modelos están revolucionando la forma en que las empresas adoptan y aplican esta tecnología en sus operaciones industriales, permitiendo una mayor adaptabilidad a las necesidades cambiantes y a los diversos entornos operativos. Según Johnson et al. (2023), la evolución de estos modelos de implementación refleja la creciente demanda de soluciones que sean tanto eficientes en costos como robustas en funcionalidad.

Además, uno de los avances más significativos en la implementación de los gemelos digitales es el modelo de Gemelos Digitales como Servicio (DTaaS). Esta tendencia emergente facilita a las empresas, especialmente a las pequeñas y medianas empresas (PYMEs), el acceso a la tecnología de gemelos digitales sin la necesidad de realizar grandes inversiones en infraestructura o enfrentarse a la complejidad inherente a la gestión de estos sistemas avanzados. Como destacan Smith et al. (2022), DTaaS ofrece una plataforma basada en la nube donde las empresas pueden crear, gestionar y operar gemelos digitales de manera escalable y flexible, pagando únicamente por los recursos y capacidades que utilizan.

Por otro lado, la aplicación de DTaaS se está extendiendo rápidamente debido a su capacidad para democratizar el acceso a tecnologías avanzadas, permitiendo a las empresas de todos los tamaños beneficiarse de las ventajas de los gemelos digitales, como la optimización de operaciones, el mantenimiento predictivo y la mejora continua de los procesos. (Brooks, 2024).

señalan que este modelo no solo reduce los costos iniciales, sino que también simplifica la integración de los gemelos digitales con otros sistemas empresariales, lo que resulta en una mejor alineación tecnológica y operativa.

Adicionalmente, este modelo de servicio está permitiendo que incluso las PYMEs implementen soluciones de gemelos digitales que antes eran accesibles solo para grandes corporaciones con recursos suficientes para soportar la carga tecnológica y financiera. El DTaaS no solo facilita la implementación rápida y sin fricciones de gemelos digitales, sino que también ofrece escalabilidad, lo que significa que las empresas pueden ajustar su uso según las necesidades específicas y el crecimiento. Esta capacidad de escalar los servicios de manera eficiente permiten a las empresas adaptarse a las condiciones del mercado en constante cambio y responder de manera más efectiva a los desafíos operativos.

Implementación modular y escalable

El modularidad en la implementación de gemelos digitales representa una tendencia creciente que facilita la adaptación y escalabilidad de estos sistemas en entornos industriales dinámicos. Este enfoque permite a las empresas implementar y ajustar módulos específicos de acuerdo con las necesidades particulares de cada industria, lo que resulta en una integración más flexible y económicamente viable de la tecnología de gemelos digitales.

Por ejemplo, los sistemas modulares permiten que las empresas adopten gemelos digitales a distintos niveles, desde una sola línea de producción hasta una planta completa, o incluso en aplicaciones más amplias como ciudades inteligentes. Esta flexibilidad es crucial para las organizaciones que buscan optimizar operaciones específicas sin la necesidad de revolucionar todo su sistema de producción o gestión de infraestructura de una sola vez. Según Johnson et al. (2023), la capacidad de expandir o modificar fácilmente estos sistemas conforme cambian las necesidades del negocio o surgen nuevas tecnologías ofrece una ventaja competitiva significativa, permitiendo respuestas ágiles y eficientes a las demandas del mercado.

Además, la tendencia hacia el modularidad se está viendo reforzada por la adopción de arquitecturas de microservicios, que subdividen las funciones de los sistemas en servicios independientes que pueden desarrollarse, implementarse y gestionarse de manera separada. Esta aproximación no solo incrementa la flexibilidad en la integración de diversas plataformas y tecnologías dentro de los sistemas industriales, sino que también mejora la capacidad de mantenimiento y actualización de los sistemas sin interrumpir el funcionamiento global. Como señalan Smith et al. (2022), los microservicios permiten que los desarrolladores y operadores de sistemas de gemelos digitales gestionen mejor la complejidad y potencien la eficiencia operativa, adaptándose rápidamente a los cambios tecnológicos o a los requerimientos específicos del negocio.

Esta combinación de modularidad y microservicios está transformando la manera en que las organizaciones implementan y escalan sus soluciones de gemelos digitales. Al proporcionar un camino hacia la integración tecnológica que es tanto escalable como adaptable, las empresas no solo pueden mejorar sus operaciones actuales sino también prepararse para futuras expansiones o evoluciones en sus procesos. Según (Brooks, 2024), al aprovechar estos modelos de implementación, las empresas pueden esperar no solo un retorno de inversión más rápido, sino también un aumento en la longevidad y relevancia de sus sistemas tecnológicos en un mercado en constante evolución.

Integración de gemelos digitales con plataformas de gestión empresarial

La integración de gemelos digitales con plataformas de gestión empresarial como Enterprise Resource Planning (ERP) y Manufacturing Execution Systems (MES) está fortaleciendo la capacidad de las empresas para gestionar sus operaciones de manera más centralizada y eficiente. Este avance tecnológico permite a las organizaciones aprovechar la precisión y la capacidad analítica de los gemelos digitales para mejorar la supervisión y control de los procesos industriales.

La aplicación de gemelos digitales en conjunción con sistemas ERP y MES ha demostrado ser particularmente efectiva para aumentar la visibilidad y la trazabilidad de los procesos industriales. Esta integración facilita una monitorización detallada de cada etapa de la producción y operación, lo que resulta en una mejora significativa de la eficiencia operativa y una reducción en los tiempos de inactividad. Según (Brooks, 2024), al vincular datos en tiempo

real y modelos virtuales con la gestión de recursos y la ejecución de la manufactura, las empresas pueden responder con mayor rapidez a las variaciones del mercado y optimizar sus recursos de manera más efectiva.

Además, una tendencia emergente en la implementación de gemelos digitales es su integración con plataformas en la nube y la adopción de sistemas bimodales, que combinan entornos de TI tradicionales con plataformas de nube avanzadas. Esta estrategia está facilitando la adopción de gemelos digitales en industrias de diferentes tamaños, incluidas pequeñas y medianas empresas que pueden no tener los recursos para grandes infraestructuras de TI. Según Johnson et al. (2023), la flexibilidad que ofrecen los sistemas bimodales permite a las empresas escalar sus operaciones digitales de manera eficiente, adaptando la tecnología a sus necesidades específicas sin comprometer la seguridad o el rendimiento.

Esta capacidad para integrar gemelos digitales con sistemas ERP y MES en la nube está revolucionando la forma en que las empresas gestionan la producción y otros procesos críticos. Al proporcionar una plataforma que soporta tanto la innovación continua como la operación eficiente, las organizaciones pueden mantenerse competitivas en un mercado industrial cada vez más tecnológico y automatizado. Además, esta integración ayuda a las empresas a alcanzar un mayor nivel de precisión en la planificación y ejecución, lo que conduce a mejoras sustanciales en términos de costos, calidad y cumplimiento de plazos de entrega.

Innovaciones en integración de sistemas

Las innovaciones en la integración de sistemas están desempeñando un papel fundamental en la mejora de la sincronización entre el mundo físico y el digital, esencial para el éxito de los modelos de gemelos digitales. Estos avances están superando desafíos técnicos significativos como la interoperabilidad y la sincronización en tiempo real, lo que resulta en gemelos digitales más precisos y funcionales. Conforme a (Brooks, 2024), estas mejoras están impulsando la adopción y la eficacia de los gemelos digitales en una variedad de sectores industriales.

Uno de los desarrollos más críticos en este campo es la Integración Multidimensional de Datos, que incluye la combinación de datos procedentes de sensores IoT, registros históricos y análisis realizados mediante inteligencia artificial. Esta integración en tiempo real permite que las plataformas que gestionan gemelos digitales ofrezcan una visión holística y profundamente precisa del sistema físico. Tal como indica Johnson et al. (2023), esta convergencia de información de múltiples fuentes es crucial para reflejar con exactitud la realidad física en el modelo digital, mejorando así la relevancia y la utilidad de los gemelos digitales en aplicaciones prácticas.

En términos de aplicación, estas soluciones integradas habilitan simulaciones más precisas y facilitan la toma de decisiones basadas en datos en tiempo real. Por ejemplo, en la industria manufacturera, los gemelos digitales pueden predecir el desgaste de la maquinaria y sugerir mantenimiento preventivo antes de que las fallas ocurran, reduciendo así el tiempo de

inactividad y optimizando la vida útil de los equipos. Esta capacidad no solo mejora la eficiencia operativa, sino que también contribuye a una mayor sostenibilidad de los recursos.

Adicionalmente, una tendencia emergente en este ámbito es la adopción de plataformas basadas en inteligencia distribuida, que facilitan la integración de datos multidimensionales. Estas plataformas están diseñadas para aumentar la capacidad de predicción y optimización de los sistemas, permitiendo que los gemelos digitales respondan de manera más eficiente y efectiva a los cambios dinámicos del entorno operativo. Según Smith et al. (2022), esta tendencia hacia la inteligencia distribuida está marcando un antes y un después en la manera en que los sistemas de gemelos digitales interactúan con datos complejos y variados, abriendo nuevas posibilidades para la automatización y la mejora continua en numerosas industrias.

Gemelos Digitales integrados con realidad aumentada (ar) y realidad virtual (vr)

La integración de gemelos digitales con tecnologías de Realidad Aumentada (AR) y Realidad Virtual (VR) está redefiniendo de manera profunda y expansiva la forma en que las organizaciones conciben, analizan y mejoran sus procesos productivos, dado que estas herramientas no solo permiten una representación tridimensional, inmersiva y altamente detallada de sistemas físicos en entornos digitales, sino que también facilitan la detección temprana de anomalías, la planificación de acciones preventivas, la optimización de recursos, la reducción de tiempos de inactividad y la mejora sustancial en la toma de decisiones operativas, lo cual se vuelve particularmente relevante en sectores industriales complejos que requieren anticipación, precisión y flexibilidad (Tao et al., 2020; Qi & Tao, 2018); además, a través de la

AR y la VR, los técnicos, ingenieros, operadores y otros especialistas pueden realizar entrenamientos más seguros y realistas, llevar a cabo intervenciones de mantenimiento con mayor exactitud, verificar la disponibilidad de repuestos críticos, así como explorar nuevos procedimientos o configuraciones técnicas sin alterar el entorno real, lo que garantiza una reducción significativa del riesgo, un aumento en la eficiencia de las operaciones y una mejor transferencia de conocimiento entre los miembros de la organización (Fuller et al., 2020; Zhang et al., 2019; Rosen et al., 2015); del mismo modo, esta tendencia emergente que involucra la incorporación de los gemelos digitales a la Realidad Extendida (XR), término que integra no solo

AR y VR, sino también la Realidad Mixta (MR), va más allá de la mera simulación, ya que posibilita la superposición de información digital sobre el entorno físico, la creación de escenarios completamente virtuales en los que los profesionales pueden colaborar de manera remota, el análisis integral y continuo de datos provenientes de diversas fuentes, así como la validación de nuevas estrategias productivas y la implementación de mejoras incrementales basadas en la retroalimentación constante entre el mundo físico y el virtual (Kritzinger et al., 2018; Ong & Nee, 2013; Chu et al., 2021); en consecuencia, esta convergencia entre gemelos digitales y XR, impulsada por la creciente disponibilidad de sensores, la capacidad de procesamiento masivo de datos, la adopción de protocolos de comunicación más robustos y la creciente necesidad de resiliencia en entornos industriales, promueve un entorno cada vez más inteligente, adaptable, colaborativo y centrado en el dato, lo cual potencia la competitividad a largo plazo, impulsa la innovación continua y dota a las organizaciones de herramientas que les permiten afrontar con éxito los retos propios de la Industria 4.0 y las demandas de un mercado global en constante evolución (Uhlemann et al., 2017).

Blockchain para la autenticidad y seguridad de los gemelos digitales

La incorporación de la tecnología blockchain en la gestión de gemelos digitales está ganando una relevancia cada vez mayor, en particular dentro de aquellos ámbitos industriales y empresariales que requieren altos niveles de seguridad, trazabilidad y transparencia en el manejo de la información (Tasca & Tessone, 2017; Zhao, Fan & Yan, 2016). A diferencia de las infraestructuras tradicionales, en las cuales los datos podían ser susceptibles a alteraciones, falsificaciones u omisiones, el uso de blockchain permite la creación de registros inmutables, verificados criptográficamente, que respaldan la autenticidad y confiabilidad de los datos asociados a los gemelos digitales, asegurando así la integridad de la cadena de información a lo largo de todo su ciclo de vida (Yaga et al., 2019).

De esta manera, la aplicación concreta de blockchain en el ecosistema de gemelos digitales se manifiesta en múltiples dimensiones: por ejemplo, dicha tecnología puede emplearse para salvaguardar la información generada por una amplia red de sensores IoT que alimentan el gemelo digital de un proceso industrial, registrando cada evento o medición de forma inalterable y facilitando la auditoría y validación por parte de terceros (Francisco & Swanson, 2018; Wang et al., 2019). Esta característica resulta particularmente útil para prevenir ataques cibernéticos, actos de sabotaje o modificaciones no autorizadas de datos, puesto que cualquier intento de adulterar la información quedaría inmediatamente evidenciado en la cadena de bloques, lo que refuerza la confianza entre las partes interesadas, ya sean proveedores, clientes, reguladores o inversores, y fortalece la posición de las organizaciones frente a posibles desafíos legales o reputacionales (Xu et al., 2019).

Asimismo, la tendencia emergente de combinar gemelos digitales con blockchain está impulsando una mayor conformidad con normativas de seguridad y cumplimiento cada vez más estrictas, especialmente en sectores críticos en los que la fiabilidad del dato es fundamental, tales como la industria de la salud, la energía, la aviación, la manufactura avanzada o la producción farmacéutica (Casino, Dasaklis & Patsakis, 2019; Kim & Laskowski, 2018). Por ejemplo, en el sector energético, la verificación y registro inmutable de la generación, distribución y consumo eléctrico a través de gemelos digitales asegurados por blockchain permiten un monitoreo más exhaustivo, una mayor resiliencia ante ciberataques y una efectiva identificación de puntos de ineficiencia en la red (Andoni et al., 2019). En el ámbito de la salud, los gemelos digitales soportados por blockchain facilitan el cumplimiento de estándares regulatorios y garantizan que la información clínica, datos de pacientes y resultados de pruebas se gestionen con la máxima integridad, reduciendo así los riesgos asociados al manejo de información sensible y mejorando la calidad del servicio (Esmailian et al., 2020).

De este modo, la convergencia entre gemelos digitales y blockchain trasciende la mera protección de datos, pues impulsa una transformación más amplia hacia ecosistemas industriales y empresariales más seguros, transparentes, resilientes y centrados en el dato, sentando las bases para la adopción de nuevos modelos de negocio, la optimización continua de procesos y una mayor capacidad de respuesta frente a las exigencias del mercado y las normativas emergentes (Staples et al., 2017; Weber et al., 2016). Así, esta sinergia tecnológica potencia la eficacia operativa, la competitividad a largo plazo y la sostenibilidad en el contexto de la Industria 4.0, posicionando a las organizaciones que la adoptan a la vanguardia de la innovación y de la gestión confiable del conocimiento en la era digital.

Análisis de desafíos en seguridad de redes mapeo de amenazas en la integración de gemelos digitales en la industria 4.0

En el contexto de la Industria 4.0, los gemelos digitales actúan como réplicas virtuales de sistemas físicos que permiten monitorear, simular y optimizar operaciones en tiempo real. Sin embargo, esta conexión constante entre el mundo físico y el digital conlleva un aumento significativo en las amenazas de seguridad, ya que los datos que circulan entre ambos deben protegerse de accesos no autorizados y manipulaciones maliciosas. El mapeo de amenazas es, por tanto, una etapa fundamental para identificar y mitigar los riesgos de seguridad en la implementación de gemelos digitales. A continuación, se desarrollan tres pilares críticos para el mapeo de amenazas en estos entornos: análisis de vulnerabilidades reportadas, estudio de incidentes documentados y evaluación de riesgos emergentes.

Análisis de vulnerabilidades reportadas por INCIBE

El Instituto Nacional de Ciberseguridad (INCIBE) desempeña un papel fundamental en la recopilación y divulgación de información sobre vulnerabilidades en diversos sectores industriales, con especial énfasis en los entornos de la Industria 4.0. Analizar estos reportes proporciona una visión precisa de los puntos débiles que los ciberdelincuentes pueden explotar, permitiendo establecer estrategias de protección sólidas y fundamentadas (Gómez & López, 2023).

En este contexto, INCIBE publica periódicamente informes que revelan vulnerabilidades en sectores como manufacturas, sistemas de control industrial (ICS) y dispositivos IoT. Estas

vulnerabilidades incluyen errores de configuración en dispositivos IoT, debilidades en el cifrado de datos y deficiencias en los sistemas de autenticación. Particularmente, los gemelos digitales resultan especialmente sensibles a ataques que aprovechan estas vulnerabilidades, por lo que identificar estos puntos críticos se vuelve esencial antes de su implementación (Martínez & Sánchez, 2022).

Los entornos industriales utilizan frecuentemente software especializado y hardware específico que pueden contener vulnerabilidades únicas, no detectadas en sistemas convencionales. En este sentido, INCIBE documenta detalladamente fallos en sistemas como SCADA y en el firmware de dispositivos IoT. Mediante la evaluación de estos informes, las empresas pueden realizar auditorías de seguridad exhaustivas, identificando y corrigiendo vulnerabilidades potenciales que podrían comprometer la integridad de los datos transferidos entre gemelos digitales y sistemas físicos (Fernández & Ruiz, 2021).

Más allá del ámbito local, INCIBE también destaca amenazas de alcance global que pueden impactar la infraestructura industrial en múltiples países. Al revisar estas amenazas, las organizaciones pueden anticipar posibles riesgos que se propaguen a entornos locales y afecten a los gemelos digitales. Entre estos riesgos globales se incluyen ataques de ransomware, exploits de día cero (zero-day), y vulnerabilidades en software de uso generalizado en la industria (Pérez & González, 2023).

Este análisis comprensivo de vulnerabilidades permite a las empresas desarrollar estrategias de ciberseguridad proactivas, mejorando la resiliencia de sus sistemas industriales frente a potenciales amenazas cibernéticas. La información proporcionada por INCIBE se convierte así en un recurso crítico para la protección y optimización de infraestructuras tecnológicas en el contexto de la Industria 4.0 (Díaz & Moreno, 2022).

Estudio de incidentes documentados

El análisis de incidentes documentados en entornos industriales que se valen de gemelos digitales u otras tecnologías relacionadas cobra una importancia decisiva a la hora de comprender la dinámica y la sofisticación de las amenazas cibernéticas presentes en la Industria 4.0 (Tekinerdogan, B., & Verdouw, C. (2020)). Este examen pormenorizado proporciona, además, una perspectiva integral respecto a la manera en que los ataques han sido ejecutados, los sistemas afectados y las tácticas de mitigación que han demostrado su eficacia en la práctica.

Al inspeccionar los incidentes reportados, se advierte que las amenazas pueden emerger tanto desde el exterior como desde el interior de la organización Tripathi, D. R., & Nishad, D. K. (2019) Por un lado, atacantes externos —entre ellos hackers y ciberdelincuentes— suelen concentrarse en violaciones a la seguridad aprovechando métodos como el phishing, la introducción de software malicioso o la explotación de fallas en el código. Por otro lado, no se debe pasar por alto la existencia de riesgos internos, pues empleados o colaboradores con acceso privilegiado pueden sustraer información sensible o manipular datos críticos de manera deliberada Johnson, D. (2023).

En cuanto a las técnicas más recurrentes, conviene subrayar que los ataques de denegación de servicio (DDoS), el secuestro de dispositivos IoT y la explotación de vulnerabilidades en protocolos industriales (por ejemplo, Modbus u OPC.UA) han resaltado como tácticas particularmente peligrosas. Estas estrategias resultan alarmantes, puesto que la interrupción o alteración de la información procesada por el gemelo digital puede trasladarse a su contraparte física, comprometiendo así la operatividad completa de la infraestructura industrial Park-Lee, E. (2021).

De igual forma, el registro minucioso de las consecuencias y la forma de recuperación tras un ataque confiere una valiosa oportunidad para evaluar el impacto real de estos incidentes. Una intrusión exitosa en un entorno con gemelos digitales podría originar paradas operativas significativas, daños en equipamiento clave o incluso perjuicios financieros considerables. En este sentido, la documentación exhaustiva de protocolos de resiliencia y restauración del sistema ofrece una base sólida para el diseño de estrategias preventivas más eficaces Tripathi, D. R., & Nishad, D. K. (2019)

Por ende, cada incidente se convierte en una experiencia de aprendizaje que permite a las organizaciones industriales refinar sus políticas de seguridad. El repertorio de medidas correctivas puede abarcar desde la actualización de software y la mejora de la seguridad perimetral, hasta cambios fundamentales en las políticas internas de acceso o en la gestión general de riesgos. Esta constante retroalimentación, además de favorecer la anticipación ante eventuales vulnerabilidades, fortalece la robustez de los gemelos digitales, pues incorpora

mejoras continuas a partir del análisis de incidentes ya conocidos (Hernández Sampieri, 2023; Johnson et al., 2023).

En último término, comprender el repertorio de patrones de ataque y las estrategias de mitigación no se limita a elevar la resiliencia de una sola organización. Por el contrario, compartir estos hallazgos y buenas prácticas en el seno del sector industrial contribuye a incrementar los estándares de seguridad, promoviendo ecosistemas digitales más confiables y estables. En definitiva, la documentación, el análisis y la difusión constante de incidentes constituyen una herramienta imprescindible para forjar un panorama industrial ciberseguro, capaz de enfrentar las complejidades de la transformación digital actual (Lee, Y. & Park, S. (2021)).

Evaluación de riesgos emergentes

La tecnología en la Industria 4.0 evoluciona rápidamente, y con ella surgen nuevos riesgos y amenazas. La evaluación de riesgos emergentes es un paso proactivo que permite a las organizaciones anticipar posibles amenazas antes de que se conviertan en problemas reales. En este análisis se incluyen:

Identificación de nuevas amenazas derivadas de la inteligencia artificial y el aprendizaje automático

La implementación de IA y aprendizaje automático en la Industria 4.0 permite una optimización avanzada de procesos, pero también abre nuevas superficies de ataque. Los sistemas de gemelos digitales que dependen de algoritmos de IA pueden verse comprometidos si estos algoritmos son manipulados mediante técnicas como el envenenamiento de datos o el ataque adversarial. Estas amenazas emergentes requieren el desarrollo de métodos avanzados de autenticación y validación de datos para asegurar que los algoritmos de IA no se vean comprometidos.

Riesgos asociados al internet de las cosas (iot)

La interconexión de dispositivos IoT es fundamental para el funcionamiento de los gemelos digitales en entornos industriales, pero estos dispositivos también son conocidos por su vulnerabilidad a ataques. Los riesgos emergentes en dispositivos IoT incluyen ataques de botnets, infecciones de malware específicas y vulnerabilidades en el firmware. La evaluación de

estos riesgos permitirá establecer protocolos de actualización y mantenimiento constantes para reducir la vulnerabilidad de estos dispositivos.

Impacto de nuevas regulaciones de ciberseguridad y privacidad

Las normativas y regulaciones en ciberseguridad están en constante evolución, y muchas de ellas impactan directamente a los entornos industriales. Nuevas leyes sobre protección de datos, como el GDPR en Europa, exigen que las organizaciones implementen medidas adicionales para proteger la privacidad de los datos. Estas regulaciones influyen en el diseño y la operación de los sistemas de gemelos digitales, por lo que es crucial realizar un análisis continuo de las implicaciones legales y de cumplimiento.

Posibles escenarios de amenazas futuras

Los riesgos emergentes incluyen la posibilidad de ataques aún no documentados o de baja frecuencia, como el uso de drones o dispositivos de comunicación no convencionales para interceptar señales y datos de gemelos digitales. También podrían surgir amenazas con el avance de la computación cuántica, que tiene el potencial de quebrar los métodos de cifrado actuales. La anticipación de estos escenarios a través de la simulación de amenazas y pruebas de resistencia permitirá a las organizaciones adaptarse rápidamente a cambios en el panorama de ciberseguridad.

La implementación de gemelos digitales en entornos industriales trae consigo numerosos beneficios, como el monitoreo y la simulación en tiempo real, pero también plantea importantes

desafíos en términos de seguridad. Dado que los gemelos digitales dependen de una comunicación continua y bidireccional con sus sistemas físicos, es fundamental implementar estrategias de protección sólidas que garanticen la seguridad de los datos y de las operaciones. Este desarrollo abarca la creación y aplicación de protocolos de seguridad avanzados, sistemas de autenticación robustos y mecanismos de control de acceso para asegurar una integración segura en el contexto de la Industria 4.0.

Protocolos de seguridad avanzados

Implementación de Cifrado para la Protección de Datos en Tránsito y en Reposo: Uno de los métodos fundamentales para proteger la transmisión de datos entre el gemelo digital y el sistema físico es el cifrado de extremo a extremo. Protocolos como el TLS (Transport Layer Security) y el cifrado AES (Advanced Encryption Standard) ayudan a proteger los datos en tránsito, garantizando que no sean interceptados o manipulados por terceros no autorizados. En el caso de datos en reposo, se recomienda el uso de cifrado en las bases de datos y en los sistemas de almacenamiento, lo que protege la información aún cuando el sistema esté desconectado.

Uso de redes privadas virtuales (vpn) y redes segmentadas

Para limitar el acceso a la infraestructura industrial, es recomendable utilizar Redes Privadas Virtuales (VPN) y segmentar las redes industriales. Las VPN permiten a los empleados y dispositivos conectarse a los sistemas de gemelos digitales de manera segura desde ubicaciones remotas, protegiendo los datos contra ataques de interceptación. La segmentación de redes, por otro lado, ayuda a crear diferentes zonas de acceso y control dentro de la red industrial, limitando

la propagación de posibles amenazas y reduciendo el impacto de un ataque en áreas críticas del sistema.

Aplicación de protocolos seguros de comunicación industrial

Los sistemas de gemelos digitales a menudo emplean protocolos industriales como Modbus, OPC-UA y MQTT para comunicarse con dispositivos y máquinas físicas. La implementación de versiones seguras de estos protocolos, como OPC-UA Secure y MQTT con TLS, añade una capa adicional de seguridad. Estos protocolos incluyen mecanismos de autenticación y cifrado de datos, lo que reduce el riesgo de ataques de intermediarios (man.in.the.middle) y de interceptación de datos en el sistema de comunicación.

Implementación de firewalls y sistemas de detección de intrusos (ids)

Los firewalls tradicionales, junto con los firewalls específicos para sistemas industriales (firewalls SCADA), limitan el acceso a los sistemas críticos y bloquean tráfico no autorizado. Por otro lado, los sistemas de detección de intrusos (IDS) permiten identificar comportamientos anómalos en el tráfico de red, lo cual es vital en el caso de ataques específicos contra los gemelos digitales. Un IDS bien configurado puede detectar y alertar sobre accesos inusuales o intentos de manipulación de los datos en tiempo real, permitiendo una respuesta oportuna.

Sistemas de autenticación robustos

Autenticación multifactor (mfa) para asegurar el acceso

La autenticación multifactor (MFA) es uno de los métodos más efectivos para asegurar que solo personas autorizadas puedan acceder a los sistemas de gemelos digitales. La MFA requiere que los usuarios verifiquen su identidad mediante al menos dos factores, como contraseñas, códigos de autenticación en dispositivos móviles o biometría. Esta medida complica significativamente el acceso para actores no autorizados, ya que un atacante tendría que superar múltiples capas de seguridad para ingresar al sistema.

Uso de certificados digitales para autenticación de dispositivos

Además de autenticar a los usuarios, es necesario asegurar que todos los dispositivos y sensores conectados al sistema de gemelos digitales estén autorizados. El uso de certificados digitales permite validar la identidad de cada dispositivo, lo cual es fundamental para prevenir ataques de suplantación de identidad (spoofing). Los certificados pueden ser emitidos por una autoridad de certificación confiable, y los dispositivos no certificados pueden ser automáticamente bloqueados del sistema, reduciendo el riesgo de que dispositivos maliciosos se infiltren en la red.

Autenticación basada en token para servicios y api

En la Industria 4.0, los gemelos digitales suelen interactuar con múltiples servicios y aplicaciones a través de interfaces de programación de aplicaciones (API). Para proteger estas interacciones, se recomienda el uso de autenticación basada en token, como los tokens de OAuth2 o JSON Web Tokens (JWT). Estos tokens permiten verificar la identidad de los servicios y los usuarios que acceden a las API de los gemelos digitales, asegurando que solo los actores autorizados puedan realizar solicitudes. Además, los tokens de corta duración o tokens de uso único reducen el riesgo de reutilización en caso de que algún token sea comprometido.

Implementación de identidad digital y biometría para usuarios de alta privilegio

Para los usuarios con altos niveles de privilegio, como los administradores de sistemas y supervisores, es aconsejable implementar medidas de autenticación avanzadas, como la identidad digital y biometría. Esto puede incluir el uso de huellas digitales, reconocimiento facial o escaneo de retina, brindando una capa adicional de seguridad y previniendo accesos no autorizados a áreas críticas del sistema de gemelos digitales.

Mecanismos de control de acceso

Control de acceso basado en roles (rbac) para limitar permisos

El Control de Acceso Basado en Roles (RBAC) permite asignar permisos específicos a los usuarios de acuerdo con sus roles dentro de la organización, limitando el acceso únicamente a las áreas necesarias para el desempeño de sus funciones. Este enfoque es esencial en entornos industriales, ya que permite segmentar el acceso al sistema de gemelos digitales según la jerarquía y las responsabilidades de los empleados. Por ejemplo, los operadores de maquinaria pueden tener acceso solo a los datos de operación en tiempo real, mientras que los administradores de seguridad pueden acceder a configuraciones más avanzadas.

Principio de mínimo privilegio para reducir riesgos

La implementación del principio de mínimo privilegio garantiza que los usuarios y dispositivos tengan acceso únicamente a los recursos necesarios para cumplir con sus tareas. Este enfoque minimiza las probabilidades de que un atacante obtenga acceso a datos o funciones críticas en caso de comprometer un usuario o dispositivo. En los gemelos digitales, el mínimo privilegio se traduce en la asignación de accesos estrictos y temporales a determinadas funciones, lo cual ayuda a limitar el impacto de un acceso no autorizado.

Monitoreo de acceso y auditorías de seguridad regulares

Una estrategia de control de acceso efectiva incluye el monitoreo continuo de los accesos y auditorías periódicas de seguridad. Las auditorías de seguridad permiten revisar y actualizar los

permisos de los usuarios, asegurando que cada cuenta de usuario esté alineada con las responsabilidades actuales. Además, el monitoreo continuo permite detectar comportamientos sospechosos, como intentos de acceso desde ubicaciones no autorizadas o fuera de los horarios habituales de trabajo. Esto facilita una respuesta rápida ante posibles incidentes de seguridad.

Uso de políticas de expiración de sesión y revocación de acceso en tiempo real

Las políticas de expiración de sesión aseguran que las sesiones de usuario inactivas se cierren automáticamente después de un tiempo determinado, reduciendo la ventana de oportunidad para los atacantes. Además, las organizaciones deben implementar la capacidad de revocar accesos en tiempo real, lo cual es especialmente útil en situaciones de emergencia o cuando se sospecha que una cuenta puede haber sido comprometida. Esto permite a los administradores de seguridad restringir de inmediato el acceso de usuarios o dispositivos que presenten comportamientos anómalos.

Validación de medidas de seguridad en la integración de gemelos digitales en la industria

4.0

La implementación de medidas de seguridad en sistemas de gemelos digitales debe ser evaluada constantemente para asegurar que cumplan con su propósito de manera efectiva, sin generar sobrecostos o impactos negativos en el rendimiento de la operación. Este proceso de validación implica analizar la efectividad de cada medida de seguridad, el costo de su implementación y su impacto en el rendimiento de los sistemas industriales. A continuación, se describen los pasos específicos para realizar esta validación, incluyendo métodos de evaluación, costos, y pruebas de impacto.

Evaluación de efectividad

Pruebas de penetración (penetration testing)

Las pruebas de penetración permiten evaluar la robustez de las medidas de seguridad ante intentos de intrusión simulados. En un sistema de gemelos digitales, estas pruebas deben realizarse tanto en la red como en los dispositivos conectados para identificar posibles puntos débiles en la comunicación entre el gemelo digital y su contraparte física. Las pruebas de penetración permiten simular ataques en un entorno controlado, evaluando la respuesta de sistemas de autenticación, protocolos de comunicación, y firewalls, y determinando si las medidas implementadas son efectivas frente a intentos de ataque externo o interno.

Análisis de vulnerabilidades y escaneo continuo

Utilizar herramientas de análisis de vulnerabilidades en tiempo real asegura que cualquier falla en los sistemas de seguridad sea identificada de manera temprana. Estas herramientas escanean continuamente la red en busca de vulnerabilidades en dispositivos, aplicaciones y sistemas de comunicación. En el caso de los gemelos digitales, es importante que el escaneo incluya dispositivos IoT y sistemas SCADA para asegurar que todos los elementos estén protegidos. Los resultados de estos escaneos pueden revelar si las medidas de seguridad implementadas están logrando reducir las vulnerabilidades en el sistema.

Evaluación de incidentes y respuestas previas

Evaluar cómo las medidas de seguridad han funcionado en incidentes previos es crucial para medir su efectividad. Al revisar la respuesta de los sistemas de seguridad ante intentos de acceso no autorizado, actividades inusuales y otros incidentes, se pueden identificar las áreas donde las medidas fueron eficaces y aquellas en las que fallaron. Los gemelos digitales que recopilan datos sobre el rendimiento de las medidas de seguridad permiten crear estadísticas y reportes que faciliten el análisis de incidentes previos, destacando áreas de mejora en la seguridad del sistema.

Simulación de amenazas emergentes

Los escenarios de simulación de amenazas emergentes ayudan a evaluar la capacidad de las medidas de seguridad para adaptarse a nuevas amenazas en la Industria 4.0. Estas simulaciones pueden incluir intentos de manipulación de datos en el gemelo digital, ataques de denegación de servicio, y accesos no autorizados a datos críticos. Los resultados obtenidos ayudan a verificar la efectividad de los mecanismos de control de acceso, autenticación, y respuesta ante intrusiones. Las simulaciones periódicas proporcionan una evaluación continua de la efectividad de las medidas de seguridad y permiten realizar ajustes conforme surjan nuevas amenazas.

Análisis de costos de implementación

Costos de infraestructura y equipamiento

Las medidas de seguridad en gemelos digitales suelen requerir inversiones en infraestructura adicional, como firewalls industriales, dispositivos de autenticación Multifactor, y servidores para el almacenamiento seguro de datos. Estos costos iniciales deben evaluarse en función del nivel de seguridad que aportan y de los recursos disponibles. Para sistemas de gemelos digitales, es importante considerar tanto el costo de compra como el de mantenimiento y actualización de estos equipos para garantizar que sigan siendo efectivos a lo largo del tiempo.

Costos de licencias y software especializado

La implementación de herramientas de seguridad como escáneres de vulnerabilidades, sistemas de detección de intrusos (IDS) y VPNs seguras implica gastos en licencias de software. Es fundamental comparar los beneficios y limitaciones de las distintas opciones disponibles, buscando aquellas que se adapten mejor a las necesidades del sistema y a los recursos financieros. Además, algunos programas pueden ofrecer módulos adicionales o personalizaciones específicas para entornos industriales, lo cual incrementa su efectividad, pero también su costo.

Costos de capacitación y desarrollo de competencias

Las medidas de seguridad más avanzadas requieren que los empleados estén capacitados para operar de acuerdo con los protocolos de seguridad y utilizar herramientas especializadas. En entornos industriales, la capacitación puede incluir desde el uso de autenticación multifactor hasta la respuesta ante alertas de seguridad. Estos costos de formación deben ser considerados como una inversión para reducir el riesgo de errores humanos y asegurar el uso adecuado de las medidas de protección. Además, la capacitación en ciberseguridad debe renovarse periódicamente para mantener al personal actualizado en las mejores prácticas de seguridad.

Análisis de costos de mantenimiento y actualización

La seguridad en los sistemas de gemelos digitales no es estática; requiere actualizaciones continuas y mantenimiento preventivo. El análisis de costos debe incluir el precio de actualizaciones de software, renovaciones de certificados de seguridad, y cambios en las configuraciones de red para adaptarse a nuevas amenazas. Estos gastos de mantenimiento son esenciales para asegurar que las medidas de seguridad sigan siendo efectivas y que el sistema se mantenga protegido frente a las amenazas emergentes en la Industria 4.0.

Medición de impacto en rendimiento

Pruebas de latencia en la transmisión de datos

La transmisión segura de datos entre gemelos digitales y sistemas físicos suele involucrar procesos de cifrado y autenticación que pueden afectar la velocidad de la comunicación. Para medir el impacto de estas medidas en el rendimiento, es fundamental realizar pruebas de latencia antes y después de implementar los protocolos de seguridad. Estas pruebas permiten identificar posibles retardos en la transmisión de datos y evaluar si la implementación de seguridad está afectando negativamente la sincronización entre el gemelo digital y el sistema físico.

Análisis de la carga en los recursos del sistema

Las medidas de seguridad avanzadas, como el uso de sistemas de detección de intrusos y el cifrado de datos en tiempo real, pueden consumir recursos del sistema y afectar su rendimiento. Evaluar el impacto en el uso de la CPU, la memoria y el ancho de banda es crucial para garantizar que el sistema pueda manejar la carga adicional sin afectar la operación de los gemelos digitales. El análisis de carga permite ajustar las configuraciones de seguridad para optimizar el rendimiento y priorizar los recursos en las áreas más críticas.

Pruebas de escalabilidad en escenarios de alta demanda

Los sistemas de gemelos digitales en entornos industriales a menudo experimentan picos de demanda en los que se incrementa la cantidad de datos transmitidos y procesados. Las medidas de seguridad deben ser evaluadas en escenarios de alta demanda para asegurar que puedan escalar sin afectar la operación. Las pruebas de estrés permiten medir el impacto de las medidas de seguridad durante periodos de alta carga y verificar si es necesario optimizar la configuración para garantizar que el rendimiento se mantenga estable.

Evaluación del tiempo de respuesta y recuperación ante incidentes

Los sistemas de gemelos digitales deben poder reaccionar rápidamente ante cualquier intento de acceso no autorizado o manipulación de datos. El tiempo de respuesta del sistema es una métrica fundamental para evaluar la efectividad de las medidas de seguridad sin comprometer el rendimiento. La evaluación de estos tiempos permite ajustar el sistema para asegurar que las alertas de seguridad no generen demoras en la operación y que cualquier incidente sea atendido en el menor tiempo posible.

Figura 3

Tendencias emergentes en gemelos digitales



Nota: Adaptado de “digital twin: enabling technologies, challenges and open research” *por fuller et al., 2020.*

Apéndice 2

Esquema de resumen segundo objetivo

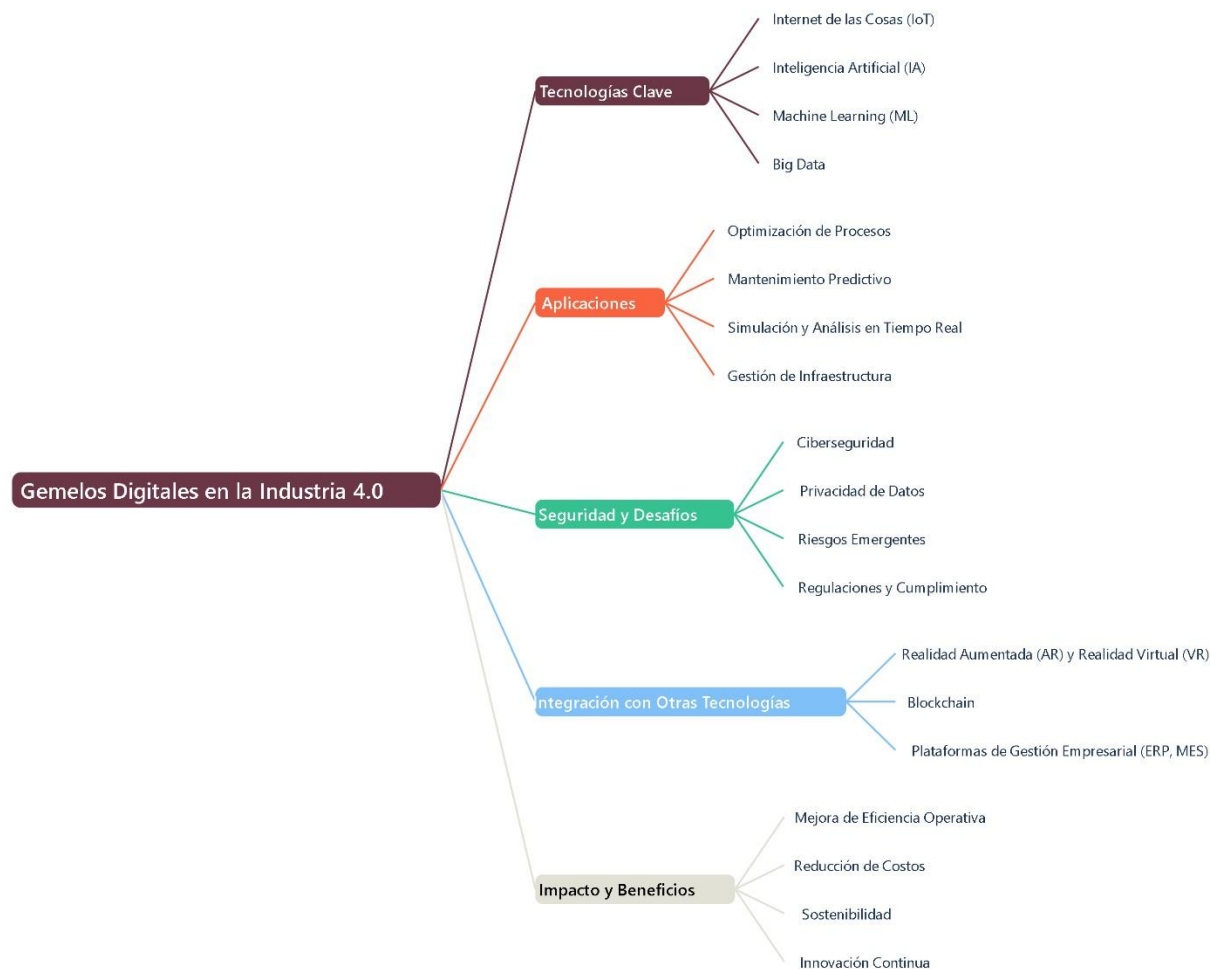

Los gemelos digitales representan una innovación tecnológica fundamental en la era de la Industria 4.0, transformando radicalmente la comprensión y gestión de sistemas complejos (Grieves, 2014). Su desarrollo histórico refleja una trayectoria de continua evolución tecnológica que ha trascendido múltiples sectores industriales, consolidándose como una herramienta estratégica en la transformación digital contemporánea.

El concepto de gemelos digitales tiene sus raíces en las investigaciones de la NASA durante la década de 1960, donde los ingenieros desarrollaron las primeras simulaciones digitales para misiones espaciales (Shafto et al., 2010). Inicialmente, estas representaciones virtuales se caracterizaban por ser modelos estáticos y simplificados de sistemas físicos complejos, limitados por las capacidades computacionales de la época. La posibilidad de simular y predecir el comportamiento de sistemas altamente especializados, como naves espaciales, representó un avance significativo en la comprensión de entornos tecnológicos complejos.

La década de 1990 marcó un punto de inflexión con el advenimiento de tecnologías computacionales más avanzadas. Micheal Grieves, considerado uno de los principales teóricos en este campo, introdujo formalmente el término "gemelo digital" en 2002, definiendo un modelo que permitía la integración de datos físicos y virtuales Grieves, M., & Vickers, J. (2017). Este nuevo enfoque superaba las limitaciones de las simulaciones anteriores, permitiendo una representación más dinámica y adaptativa de los sistemas.

Con la llegada de tecnologías como Internet de las Cosas (IoT), inteligencia artificial y computación en la nube, los gemelos digitales experimentaron una transformación significativa. Según Tao et al. (2018), estas tecnologías permitieron crear representaciones virtuales mucho más dinámicas y precisas, capaces de actualizarse en tiempo real y aprender de los datos continuamente recopilados. La capacidad de generar modelos que no solo representan un sistema, sino que pueden predecir su comportamiento futuro, ha revolucionado campos como la manufactura, la gestión de infraestructuras y la planificación estratégica.

En la actualidad, los gemelos digitales se han implementado en diversos sectores, desde manufactura hasta salud y gestión urbana. Un estudio de McKinsey (2019) sugiere que la adopción de esta tecnología puede generar ahorros de hasta un 20% en costos de mantenimiento y optimización de procesos. Las organizaciones utilizan estos modelos digitales para simular escenarios complejos, realizar mantenimiento predictivo, optimizar el rendimiento de sistemas y tomar decisiones estratégicas basadas en datos precisos.

La evolución de los gemelos digitales ejemplifica la convergencia entre tecnologías digitales y sistemas físicos, representando un paradigma fundamental en la transformación digital contemporánea (Rosen et al., 2015). Su desarrollo continuo promete revolucionar la manera en que las organizaciones comprenden, gestionan y optimizan sus procesos, marcando el inicio de una nueva era de inteligencia operativa y gestión estratégica.

Origen y definición de los gemelos digitales

La representación virtual de sistemas físicos es, sin duda, una de las innovaciones más cautivadoras de la era tecnológica moderna. En efecto, sus raíces se remontan a mediados del siglo XX, cuando sectores visionarios como la aeroespacial y la automotriz comenzaron a desarrollar herramientas revolucionarias para modelar y simular procesos complejos.

De hecho, el concepto que hoy conocemos como "gemelo digital" fue tomando forma gradualmente durante las últimas décadas del siglo pasado. Precisamente, fue Michael Grieves quien introdujo oficialmente el término en 2003, durante una presentación sobre manufactura

digital en la Universidad de Michigan. En su propuesta innovadora, Grieves planteaba un modelo teórico donde cada objeto físico en el mundo real tendría una réplica virtual capaz de analizar y predecir su comportamiento a lo largo de su ciclo de vida.

Sin embargo, el verdadero punto de inflexión llegó cuando la NASA adoptó este concepto para sus misiones espaciales. En un contexto donde las vastas distancias entre la Tierra y los vehículos espaciales impedían realizar ajustes físicos inmediatos, los ingenieros desarrollaron soluciones brillantes. Por ejemplo, durante la misión Apollo 13, crearon un modelo digital detallado de la nave que les permitió simular y probar soluciones críticas en tiempo real, salvando vidas y reduciendo riesgos significativos.

A medida que el concepto ganaba tracción, su potencial comenzó a explorarse en diversos sectores. En este sentido, la convergencia de tecnologías como el Internet de las Cosas (IoT), la inteligencia artificial y el Big Data actuó como un catalizador fundamental. Así, la industria automotriz empezó a implementar gemelos digitales para simular diseños de vehículos, mientras que el sector manufacturero los utilizaba para crear modelos virtuales de líneas de producción completas.

Por consiguiente, los gemelos digitales dejaron de ser un mero concepto teórico para convertirse en una tecnología fundamental en el marco de la Industria 4.0. En la actualidad, se han posicionado como herramientas esenciales para abordar desafíos en sectores tan diversos como la salud, la energía, la construcción y las ciudades inteligentes.

En definitiva, su capacidad para replicar con precisión el comportamiento de sistemas físicos en un entorno virtual los ha transformado en una tecnología clave para el análisis predictivo, la optimización operativa y la gestión de riesgos en tiempo real. La evolución de los gemelos digitales representa mucho más que un avance tecnológico: es un testimonio de cómo la creatividad humana puede reimaginar la interacción entre lo físico y lo digital.

Los avances tecnológicos que han impulsado la evolución de los gemelos digitales son un claro ejemplo de cómo la convergencia de disciplinas puede transformar conceptos teóricos en herramientas esenciales para la industria. En primer lugar, la integración de sensores inteligentes y tecnologías de comunicación avanzadas ha permitido que los gemelos digitales pasen de ser representaciones estáticas a modelos dinámicos y predictivos. Desde la aparición del Internet de las Cosas (IoT), la recopilación de datos en tiempo real se ha convertido en un aspecto fundamental para el funcionamiento de los gemelos digitales, permitiendo no solo monitorear sistemas físicos, sino también anticipar fallas y optimizar procesos Palacio, A. T. (2020).

Además, la capacidad de procesamiento de datos y las infraestructuras en la nube han sido determinantes para el desarrollo de los gemelos digitales. En efecto, estas tecnologías han permitido manejar volúmenes masivos de datos generados por dispositivos IoT, lo que a su vez ha facilitado análisis más complejos y detallados. Según una investigación de Tao et al. (2018), la computación en la nube ha reducido significativamente los costos de almacenamiento y análisis, acelerando la adopción de gemelos digitales en sectores como la manufactura y la

energía. Asimismo, el análisis de Big Data ha mejorado la capacidad de estos modelos para identificar patrones ocultos y generar predicciones precisas, optimizando la toma de decisiones.

Por otro lado, la introducción de algoritmos de inteligencia artificial (IA) y aprendizaje automático (ML) ha ampliado las capacidades de los gemelos digitales. Es decir, estas tecnologías no solo permiten modelar comportamientos complejos, sino que también mejoran la capacidad de los gemelos digitales para adaptarse y aprender de los datos en tiempo real

(Schleich et al., 2017). Un ejemplo de ello es un estudio reciente que demuestra que, gracias a la IA, los gemelos digitales en la industria automotriz han reducido el tiempo de desarrollo de nuevos modelos en un 30%, además de minimizar errores en las fases iniciales de diseño (Rosen et al., 2022).

Igualmente, el surgimiento de tecnologías de vanguardia como el edge computing también ha impulsado la adopción de gemelos digitales, especialmente en aplicaciones que requieren procesamiento de datos en tiempo real. De acuerdo con Xu et al. (2020), el procesamiento local en dispositivos cercanos al punto de generación de datos ha permitido superar las limitaciones de latencia de las soluciones basadas exclusivamente en la nube, mejorando la eficiencia operativa en sectores como la logística y el transporte. Este enfoque descentralizado no solo mejora la velocidad de respuesta, sino que también incrementa la seguridad al reducir la dependencia de redes externas.

En cuanto a su impacto industrial, los gemelos digitales han transformado radicalmente el sector manufacturero. Concretamente, la simulación de procesos productivos en entornos virtuales ha permitido a las empresas optimizar sus operaciones antes de implementar cambios en el mundo físico, reduciendo costos y aumentando la sostenibilidad de las operaciones. Según Grieves, M., & Vickers, J. (2017), los gemelos digitales han facilitado el mantenimiento predictivo en fábricas inteligentes, minimizando los tiempos de inactividad y prolongando la vida útil de los equipos.

En el sector energético, el uso de gemelos digitales ha mejorado la gestión de activos críticos como turbinas eólicas y redes eléctricas. Estudios recientes destacan que su aplicación en la generación y distribución de energía ha reducido las pérdidas operativas en un 15%, además de facilitar la integración de fuentes renovables en las redes existentes (Negri et al., 2017). Estas mejoras son esenciales para enfrentar los desafíos asociados al cambio climático y la transición energética global.

En el ámbito de la salud, los avances en gemelos digitales están revolucionando el diagnóstico y tratamiento de enfermedades. Para ilustrar esto, la creación de modelos virtuales de órganos humanos permite a los médicos simular intervenciones antes de realizarlas, mejorando la precisión y personalización de los tratamientos. Un ejemplo notable es el desarrollo de gemelos digitales del corazón, que han sido utilizados para optimizar procedimientos quirúrgicos y predecir la respuesta de pacientes a diferentes terapias (Björnsson et al., 2022).

En definitiva, las tendencias futuras apuntan a una integración aún mayor de los gemelos digitales con tecnologías emergentes como la realidad aumentada y la computación cuántica. Estas innovaciones permitirán niveles más altos de interacción entre los sistemas físicos y virtuales, así como simulaciones más rápidas y detalladas. Además, la implementación de tecnologías como blockchain garantizará la seguridad y privacidad de los datos, lo que será crucial para aplicaciones en sectores sensibles como la salud y las finanzas (Leng et al., 2019).

En conclusión, los gemelos digitales representan una convergencia sin precedentes entre el mundo físico y digital. A medida que estas tecnologías continúan evolucionando, su impacto se expandirá a sectores emergentes, redefiniendo paradigmas industriales y abriendo nuevas posibilidades para la innovación sostenible y basada en datos. Este progreso no solo resalta el potencial transformador de los gemelos digitales, sino que también subraya la importancia de la colaboración interdisciplinaria en el desarrollo de soluciones tecnológicas avanzadas.

Desarrollos futuros anticipados

El futuro de los gemelos digitales se vislumbra como un campo en constante evolución, impulsado por tecnologías emergentes que prometen expandir sus capacidades y alcances. Un avance notable es la implementación de redes 5G, que al ofrecer conectividad ultrarrápida y baja latencia, facilita una sincronización casi instantánea entre el mundo físico y su réplica virtual. Este desarrollo es crucial para aplicaciones en tiempo real como en fábricas inteligentes, donde las máquinas pueden comunicarse con sus gemelos digitales para optimizar los procesos de producción en vivo.

Adicionalmente, la integración de la realidad aumentada (AR) y la realidad virtual (VR) con los gemelos digitales transformará la interacción entre humanos y sistemas digitales. Por ejemplo, en la construcción, los arquitectos e ingenieros podrán explorar y ajustar diseños virtuales antes de la ejecución física, optimizando recursos y evitando errores potenciales. En el ámbito educativo, los entornos de AR y VR ofrecerán simulaciones basadas en gemelos digitales para entrenamientos especializados, incrementando la seguridad y la eficiencia operativa.

Por otra parte, la computación cuántica se perfila como otro pilar revolucionario, facilitando simulaciones extremadamente complejas en tiempos reducidos. Esta capacidad es especialmente prometedora para la industria farmacéutica y el modelado de fenómenos climáticos, donde los gemelos digitales cuánticos podrían ofrecer nuevas estrategias para diseñar respuestas ante el cambio climático.

El desarrollo continuo de la inteligencia artificial también juega un papel fundamental en la evolución de los gemelos digitales. Las tecnologías de aprendizaje profundo y automático permitirán que los gemelos no solo simulen sistemas físicos, sino también que optimicen su funcionamiento en base a análisis de datos complejos. Esto será particularmente relevante en la agricultura, donde los gemelos digitales podrán ajustar el uso de recursos como agua y fertilizantes, fomentando una producción más eficiente y sostenible.

En el futuro, también veremos una mayor interoperabilidad entre los gemelos digitales, lo que permitirá a múltiples sistemas colaborar y optimizar operaciones globales complejas. En la logística internacional, los gemelos digitales de barcos, puertos y centros de distribución

trabajarán conjuntamente para minimizar retrasos y costos, reduciendo así el impacto ambiental de estas operaciones.

Finalmente, la implementación de tecnologías de seguridad como blockchain protegerá la integridad de los datos de los gemelos digitales, asegurando que la información compartida sea confiable y esté libre de manipulaciones, especialmente en sectores críticos como la salud y la energía. Además, se anticipa que la expansión de los gemelos digitales hacia el ámbito biológico revolucionará la medicina personalizada, permitiendo a los médicos simular tratamientos y prever resultados antes de aplicarlos en pacientes reales, mejorando significativamente la eficacia de los procedimientos médicos y la gestión preventiva de la salud.

Las nuevas aplicaciones emergentes de los gemelos digitales:

Las nuevas aplicaciones emergentes de los gemelos digitales están transformando múltiples sectores, llevando esta tecnología más allá de sus usos tradicionales en manufactura y aeroespacial. En el ámbito de la agricultura, los gemelos digitales están comenzando a ser implementados para optimizar la gestión de cultivos y recursos. Con sensores avanzados y drones, los agricultores pueden crear representaciones virtuales de sus campos, monitorear el crecimiento de las plantas y prever problemas relacionados con enfermedades o sequías. Estos sistemas permiten un uso más eficiente del agua, fertilizantes y pesticidas, promoviendo prácticas agrícolas sostenibles que pueden abordar los desafíos globales de seguridad alimentaria Fisotec Solutions. (2024).

En el sector de la salud, las aplicaciones de gemelos digitales se están expandiendo hacia áreas como la rehabilitación y el envejecimiento activo. Por ejemplo, el desarrollo de gemelos digitales musculoesqueléticos permite simular la movilidad de los pacientes para diseñar planes de rehabilitación personalizados y prevenir lesiones futuras. Asimismo, en el ámbito geriátrico, los gemelos digitales combinados con dispositivos portátiles pueden monitorear continuamente la salud de los adultos mayores, detectando cambios en su estado físico o mental y alertando a los cuidadores o médicos de manera temprana George, A., Bharat, C. R., Singh, T., & Sahil, C. S. (2023).

Otro sector emergente que está adoptando gemelos digitales es la educación. Universidades y centros de formación técnica están utilizando esta tecnología para crear simulaciones interactivas que permiten a los estudiantes experimentar escenarios del mundo real en entornos controlados. Por ejemplo, en la formación médica, los estudiantes pueden practicar procedimientos quirúrgicos complejos utilizando gemelos digitales de órganos humanos. De manera similar, en disciplinas como la ingeniería y la arquitectura, los gemelos digitales permiten simular proyectos de infraestructura para explorar soluciones innovadoras y mejorar la comprensión de conceptos técnicos (Kim, 2024).

La industria del entretenimiento también está aprovechando los gemelos digitales para ofrecer experiencias más inmersivas y personalizadas. En los videojuegos, los desarrolladores están utilizando gemelos digitales para crear entornos virtuales que responden dinámicamente al comportamiento del jugador, mejorando la interacción y realismo. En el cine y la televisión, esta tecnología facilita la creación de efectos visuales avanzados y permite a los directores visualizar

escenarios virtuales antes de rodar escenas complejas. Estas innovaciones no solo mejoran la calidad del contenido, sino que también reducen costos y tiempos de producción (Smith & Johnson, 2024).

En el ámbito de las ciudades inteligentes, los gemelos digitales están transformando la planificación y gestión urbana. Al crear réplicas virtuales de infraestructuras urbanas, como carreteras, redes eléctricas y sistemas de transporte, las autoridades pueden analizar y optimizar el uso de recursos, anticipar problemas y diseñar soluciones sostenibles. Por ejemplo, el monitoreo en tiempo real de gemelos digitales de sistemas de tráfico puede ayudar a reducir la congestión vial y mejorar la movilidad en las ciudades. Además, estas aplicaciones están jugando un papel clave en la gestión de desastres, permitiendo a las autoridades simular y preparar respuestas ante eventos como inundaciones o terremotos (García & Martínez, 2023).

En la industria financiera, los gemelos digitales están comenzando a ser utilizados para modelar y analizar sistemas económicos complejos. Bancos y empresas de inversión están explorando el uso de gemelos digitales para prever fluctuaciones en los mercados financieros y optimizar carteras de inversión. Asimismo, en el ámbito del seguro, los gemelos digitales permiten evaluar riesgos de manera más precisa, mejorando los procesos de suscripción y personalización de pólizas (Lee et al., 2024).

El sector energético, particularmente en el contexto de las energías renovables, también está experimentando un auge en el uso de gemelos digitales. Parques eólicos y plantas solares están utilizando esta tecnología para maximizar la generación de energía y minimizar los costos de mantenimiento. Los gemelos digitales permiten monitorear el desempeño de turbinas y paneles solares en tiempo real, identificando anomalías y optimizando su funcionamiento. Esto no solo mejora la rentabilidad de las inversiones en energías renovables, sino que también contribuye a la transición global hacia un modelo energético más sostenible Taylor, R., (2023).

En el ámbito militar, los gemelos digitales están siendo explorados para revolucionar la planificación y el entrenamiento estratégico. Simulaciones detalladas de escenarios de combate permiten a las fuerzas armadas ensayar tácticas y evaluar posibles resultados en entornos virtuales seguros. Esta capacidad mejora significativamente la preparación ante amenazas emergentes y reduce el riesgo asociado con las pruebas en el mundo real. Además, los gemelos digitales están optimizando el mantenimiento predictivo de equipos y vehículos, asegurando su disponibilidad operativa y reduciendo los costos derivados de fallas inesperadas. Al integrar inteligencia artificial y análisis en tiempo real, esta tecnología está redefiniendo la logística y la eficiencia en operaciones militares, fortaleciendo su impacto en la defensa nacional y la seguridad global (Rodríguez & López, 2024).

En la industria de la moda, los gemelos digitales están emergiendo como una herramienta innovadora para optimizar procesos de diseño y producción. Marcas líderes están creando réplicas virtuales de prendas y colecciones completas, lo que permite experimentar con materiales y estilos sin necesidad de producir prototipos físicos. Este enfoque no solo reduce los

costos y tiempos de desarrollo, sino que también disminuye el impacto ambiental al limitar el desperdicio de recursos. Además, los gemelos digitales están transformando la experiencia del cliente al permitir la personalización y el ajuste virtual de prendas antes de realizar una compra, mejorando la satisfacción y fomentando un modelo de consumo más sostenible Chiquito, M. V., Plua, J. C. G., Chong, M. B., & Chong, C. B. (2020)

En el contexto del turismo y la hospitalidad, los gemelos digitales están siendo utilizados para ofrecer experiencias inmersivas a los viajeros. Con la creación de réplicas virtuales de destinos turísticos, los usuarios pueden explorar atracciones, hoteles y actividades de forma interactiva antes de planificar sus viajes. Esto no solo mejora la toma de decisiones, sino que también permite a las empresas turísticas optimizar sus servicios y personalizar la oferta para cada cliente. En paralelo, la tecnología está ayudando a los administradores de destinos a gestionar recursos y prever la capacidad de carga, contribuyendo al desarrollo de un turismo más sostenible y responsable (De Prada, C., Galán-Casado, S., Pitarch, J. L., Sarabia, D., Galán, A., & Gutiérrez, G. (2022).).

La industria de la construcción y la gestión de infraestructuras también está adoptando rápidamente los gemelos digitales para optimizar sus operaciones. A través de la creación de modelos virtuales de edificios y sistemas urbanos, los arquitectos e ingenieros pueden simular el ciclo de vida completo de una estructura, desde su diseño hasta su mantenimiento. Esto permite identificar problemas potenciales antes de la construcción, optimizar el uso de materiales y garantizar que los proyectos cumplan con los estándares de eficiencia energética. Además, el uso

de gemelos digitales está facilitando la integración de tecnologías como el Internet de las Cosas en edificios inteligentes, mejorando su funcionalidad y sostenibilidad a largo plazo (Smith & Brown, 2023).

En el sector logístico, los gemelos digitales están jugando un papel crucial en la mejora de la eficiencia operativa. Empresas líderes están utilizando esta tecnología para modelar y optimizar cadenas de suministro complejas, identificando cuellos de botella y diseñando rutas de transporte más eficientes. Esto no solo reduce costos operativos, sino que también mejora la sostenibilidad al minimizar las emisiones de carbono asociadas al transporte. Los gemelos digitales también están siendo empleados para gestionar inventarios en tiempo real, permitiendo una mayor precisión en la planificación de la demanda y una reducción en el desperdicio de productos Taylor, R, (2024).

Estas aplicaciones emergentes subrayan el alcance y la versatilidad de los gemelos digitales en una variedad de industrias. A medida que esta tecnología continúa evolucionando, se espera que su integración impulse avances significativos en innovación, eficiencia y sostenibilidad, transformando la forma en que las empresas y los sectores operan a nivel global.

Direcciones de innovación

Los gemelos digitales han evolucionado desde ser simples representaciones estáticas hasta convertirse en herramientas dinámicas e integradas, esenciales para la transformación digital en la era de la Industria 4.0. Este concepto, formalizado por Michael Grieves en 2002,

tiene sus raíces en la década de 1960 cuando la NASA utilizó simulaciones digitales para gestionar y anticipar problemas en sus misiones espaciales. Estas primeras aplicaciones, limitadas por las capacidades computacionales de la época, establecieron la base para modelos que intentaban replicar sistemas físicos complejos en entornos virtuales. Con el paso del tiempo, avances en áreas como la inteligencia artificial (IA), el Internet de las Cosas (IoT) y la computación en la nube han permitido que los gemelos digitales se transformen en plataformas más sofisticadas, capaces de actualizarse en tiempo real, analizar grandes volúmenes de datos y predecir comportamientos futuros (Grieves, 2002). Por tanto, los gemelos digitales han trascendido su origen académico y aeroespacial para consolidarse como un pilar estratégico en sectores como manufactura, energía, salud y planificación urbana, optimizando procesos, reduciendo costos y mejorando la toma de decisiones a través del análisis predictivo y la optimización en tiempo real.

En términos históricos, la evolución de los gemelos digitales refleja una sinergia entre avances tecnológicos y necesidades industriales. Durante la misión Apollo 13, aunque el término "gemelo digital" aún no se había acuñado, la NASA implementó un modelo detallado de la nave espacial en la Tierra para simular y resolver problemas críticos, demostrando el potencial de estas herramientas para mitigar riesgos en entornos extremos. Desde la década de 1990, con el desarrollo de herramientas computacionales más avanzadas, los gemelos digitales comenzaron a incorporar datos en tiempo real y a integrarse con sistemas de monitoreo continuo, permitiendo aplicaciones prácticas en sectores como el automotriz y la manufactura. La introducción del IoT en los años 2000 marcó un nuevo hito en esta trayectoria, posibilitando la recopilación masiva de datos que, combinados con inteligencia artificial y big data, transformaron estas herramientas en

modelos dinámicos y adaptativos. Esto ha revolucionado sectores clave al ofrecer soluciones para problemas complejos, como el mantenimiento predictivo en fábricas inteligentes, la optimización de recursos en sistemas energéticos y la simulación avanzada en medicina.

En la actualidad, los gemelos digitales representan un paradigma de convergencia entre el mundo físico y digital, abriendo nuevas posibilidades para la innovación sostenible y basada en datos. En la manufactura, estos modelos han permitido crear réplicas virtuales de líneas de producción completas, optimizando flujos de trabajo, reduciendo tiempos de inactividad y disminuyendo costos operativos. En el sector energético, han mejorado la gestión de activos críticos, como turbinas eólicas y redes eléctricas, promoviendo la transición hacia fuentes de energía renovables mediante la predicción de fallas y la maximización de la eficiencia operativa. Asimismo, en la salud, la creación de modelos virtuales de órganos humanos ha facilitado diagnósticos más precisos y tratamientos personalizados, destacando como una herramienta esencial en el diseño de intervenciones quirúrgicas y en el desarrollo de nuevas terapias. La incorporación de tecnologías emergentes como la computación cuántica, que permitirá simulaciones más rápidas y detalladas, y el edge computing, que reducirá la latencia en aplicaciones en tiempo real, promete ampliar aún más las capacidades de los gemelos digitales, posicionándolos como un elemento central en la transformación digital de las próximas décadas.

A modo de cierre, las aplicaciones emergentes de los gemelos digitales se perfilan como una solución integral para abordar desafíos globales en sectores como la agricultura, la logística y la planificación urbana. En la agricultura, los gemelos digitales combinados con sensores

avanzados y drones están revolucionando la gestión de cultivos, permitiendo monitorear en tiempo real factores como el crecimiento de las plantas, la humedad del suelo y la aparición de enfermedades, optimizando el uso de recursos y promoviendo prácticas sostenibles frente a la creciente demanda de alimentos. En la logística, la interoperabilidad entre gemelos digitales de barcos, centros de distribución y puertos promete reducir costos y tiempos de entrega, minimizando también el impacto ambiental de las operaciones globales. Por otro lado, en el ámbito urbano, la integración de gemelos digitales con redes 5G y tecnologías de realidad aumentada está transformando la planificación de ciudades inteligentes, facilitando el diseño de infraestructuras más resilientes, sostenibles y capaces de adaptarse a las demandas del cambio climático. Estos avances resaltan el impacto transformador de los gemelos digitales en la mejora de la eficiencia operativa, la reducción de costos y la transición hacia economías sostenibles, consolidándolos como una tecnología clave en la innovación tecnológica y la gestión estratégica del futuro (Grieves, 2002).

Figura 4

Evolución histórica de los gemelos digitales.

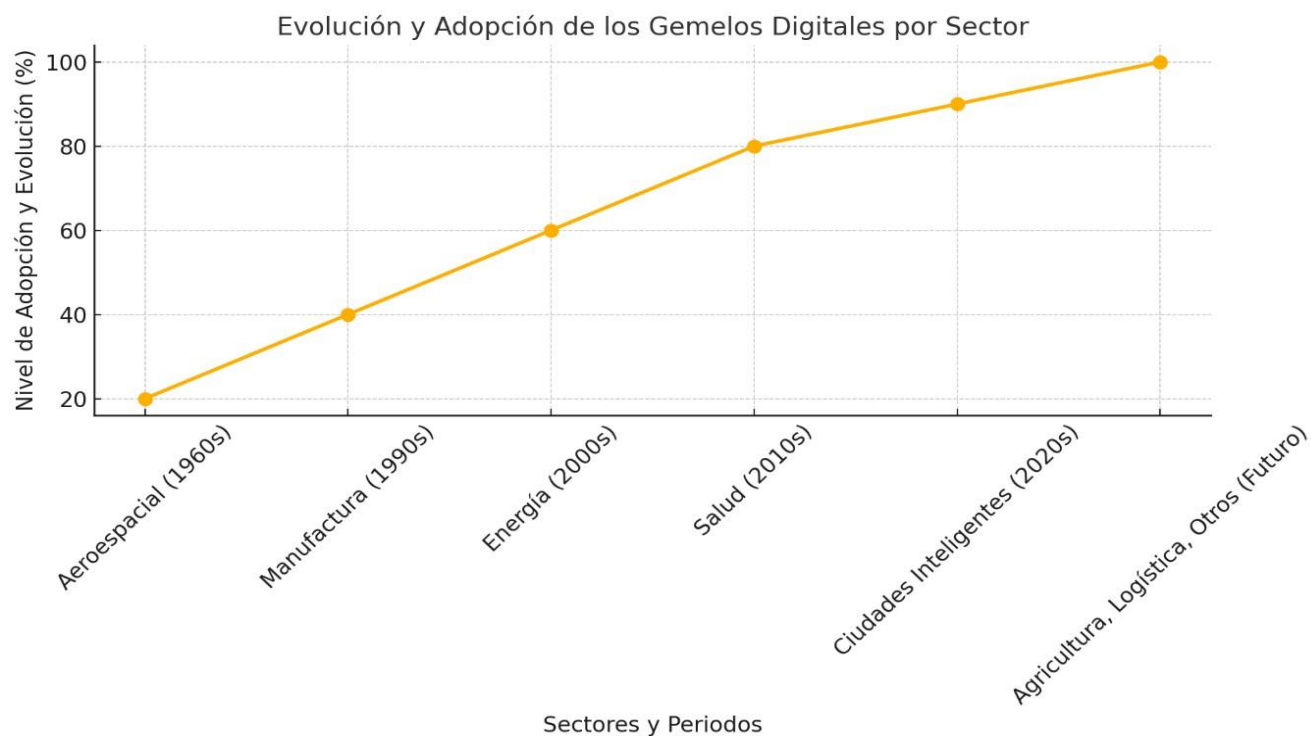

Nota. Adaptado de “digital twin: values, challenges and enablers from a modeling perspective” por rasheed, r. a., kamsin, a., & abdullah, n. a. (2020).

Apéndice 3

Esquema para resumen del objetivo 3

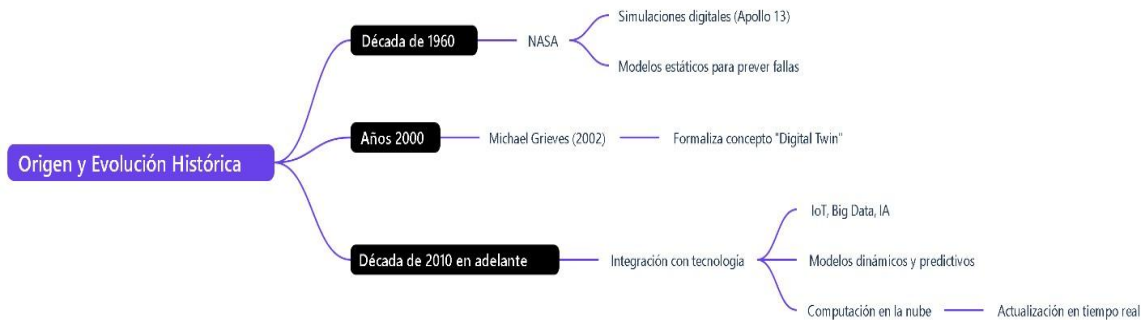

Recomendaciones para la implementación de gemelos digitales

Análisis de barreras

El análisis de barreras, desarrollo de guías prácticas, marco de implementación, herramientas y técnicas de análisis, y métodos de validación. La implementación de gemelos digitales en un entorno industrial no solo es una decisión estratégica sino también un desafío multidimensional que requiere abordar una serie de obstáculos significativos. Estos desafíos abarcan desde limitaciones tecnológicas y presupuestarias hasta la necesidad de una transformación cultural y de competencias dentro de las organizaciones. El análisis exhaustivo de estas barreras es el primer paso hacia el desarrollo de estrategias efectivas para la adopción de gemelos digitales, permitiendo a las empresas identificar áreas críticas que necesitan intervención inmediata y planificar soluciones sostenibles.

Limitaciones infraestructurales

La infraestructura tecnológica constituye la columna vertebral de cualquier implementación de gemelos digitales, ya que estos sistemas dependen de redes robustas, plataformas de análisis avanzadas y capacidades de almacenamiento en la nube para funcionar de manera eficiente. No obstante, muchas organizaciones, especialmente aquellas que están en las primeras etapas de adopción de tecnologías de la Industria 4.0, enfrentan serias limitaciones en este ámbito. Entre estas limitaciones, destaca la conectividad de red inadecuada, pues los gemelos digitales requieren redes de alta velocidad y baja latencia para sincronizar datos en

tiempo real entre los sistemas físicos y digitales. La ausencia de esta conectividad puede generar retrasos significativos en la transferencia de datos, afectando tanto la precisión como la utilidad de los modelos. Asimismo, las capacidades limitadas de procesamiento de datos representan otro desafío importante, ya que la simulación y el análisis inherentes a los gemelos digitales generan grandes volúmenes de datos que deben procesarse de manera eficiente. Muchas empresas carecen de la capacidad computacional necesaria para gestionar esta carga. Además, la falta de almacenamiento escalable se convierte en un obstáculo considerable, dado que los gemelos digitales acumulan datos continuamente, lo que requiere soluciones de almacenamiento que no solo sean grandes, sino también seguras y accesibles.

Para superar estas barreras, es fundamental realizar un diagnóstico exhaustivo del estado actual de la infraestructura tecnológica, evaluando elementos clave como la capacidad de red, la potencia computacional y los sistemas de almacenamiento. A partir de este diagnóstico, las organizaciones deben establecer prioridades para la actualización de su infraestructura, comenzando por los componentes más críticos. En este contexto, explorar soluciones basadas en la nube puede resultar especialmente beneficioso, ya que estas ofrecen escalabilidad y flexibilidad a un costo menor en comparación con las inversiones en infraestructura física. Igualmente, la colaboración con proveedores de tecnología que ofrezcan soluciones integrales y apoyo técnico continuo durante el proceso de transición puede facilitar considerablemente la adopción de estas tecnologías.

Por otra parte, las restricciones presupuestarias constituyen otra barrera importante para la implementación de gemelos digitales, especialmente en las pequeñas y medianas empresas (pymes) que operan con márgenes ajustados. El costo de implementación no se limita únicamente a la adquisición de hardware y software especializado, sino que también incluye la inversión en capacitación del personal, integración de sistemas y mantenimiento continuo. Estos costos pueden clasificarse en tres categorías principales. En primer lugar, la inversión inicial abarca la compra de sensores, plataformas de análisis, licencias de software, dispositivos de almacenamiento y sistemas de red. En segundo lugar, los costos operativos comprenden los gastos recurrentes asociados con la energía, el mantenimiento del sistema y las actualizaciones necesarias para mantener la relevancia tecnológica. Finalmente, los costos de capacitación y desarrollo corresponden a los fondos destinados a la formación del personal para operar y gestionar los gemelos digitales.

Ante estas restricciones, las empresas pueden adoptar diversas estrategias para mitigar la carga financiera. Una de ellas es la implementación de planes de inversión escalonada, dividiendo el proceso en fases manejables y comenzando con proyectos piloto de bajo costo que permitan demostrar el valor de los gemelos digitales antes de comprometerse con inversiones más significativas. Además, la búsqueda de subvenciones y apoyos gubernamentales puede ser una solución eficaz, ya que en muchos países los gobiernos ofrecen incentivos para fomentar la transformación digital, lo que puede aliviar considerablemente la presión presupuestaria. Igualmente, las colaboraciones estratégicas con empresas de tecnología, universidades u organizaciones de investigación pueden facilitar el acceso a recursos y conocimientos compartidos. Otra alternativa es optar por modelos basados en suscripción, como las soluciones

SaaS (Software as a Service), que reducen los costos iniciales y distribuyen los gastos a lo largo del tiempo.

Así mismo, las brechas de capacitación representan un desafío crítico, ya que el éxito de los gemelos digitales no depende únicamente de la tecnología, sino también de las personas que la operan y gestionan. La falta de conocimiento y habilidades técnicas específicas entre los empleados puede traducirse en dificultades para interpretar los datos generados por los gemelos digitales, incapacidad para identificar oportunidades de optimización basadas en simulaciones y resistencia al cambio debido a la falta de comprensión sobre el valor de la tecnología. Para abordar esta barrera, se requiere un enfoque sistemático y continuo en el desarrollo de competencias. En este sentido, el diseño de programas de capacitación personalizados es fundamental, ya que estos deben abordar tanto los aspectos técnicos, como el análisis de datos y el mantenimiento del sistema, como los aspectos estratégicos, como la toma de decisiones basada en datos. Asimismo, el uso de simulaciones y herramientas de aprendizaje inmersivo, como la realidad virtual y los entornos simulados, puede proporcionar a los empleados experiencias prácticas sin poner en riesgo las operaciones reales.

Además, la creación de equipos multidisciplinarios que combinen expertos en tecnología con especialistas en operaciones permite un aprendizaje cruzado y asegura que la implementación de los gemelos digitales esté alineada con las necesidades del negocio. Paralelamente, el establecimiento de un programa de mentoría interna, en el que los empleados con experiencia en el uso de gemelos digitales actúen como mentores para sus colegas, puede acelerar significativamente el proceso de aprendizaje dentro de la organización, promoviendo así una adopción más fluida y efectiva de esta tecnología transformadora.

Desarrollo de guías prácticas

El desarrollo de guías prácticas constituye un pilar esencial para el éxito en la implementación de gemelos digitales, ya que ofrece a las organizaciones un marco de referencia claro que facilita la estandarización de procesos, minimiza riesgos y fomenta la adopción de mejores prácticas. Estas guías deben diseñarse de manera integral, abordando todas las etapas del proceso de implementación y contemplando las particularidades de los distintos entornos operativos en los que se desplegarán los gemelos digitales.

Un aspecto clave de estas guías es la implementación escalonada, que permite dividir el proceso en fases bien definidas, ayudando a las organizaciones a gestionar riesgos, optimizar recursos y realizar ajustes en tiempo real. Esta metodología asegura que cada etapa sea evaluada rigurosamente antes de avanzar, maximizando la efectividad del sistema. Un marco típico de implementación escalonada incluye diversas fases. En primer lugar, la Fase de Evaluación

Inicial, donde se realiza un análisis detallado del estado actual de la organización, abarcando capacidades tecnológicas, procesos operativos y objetivos estratégicos. Esta evaluación inicial permite identificar áreas prioritarias y establecer métricas clave de éxito. Posteriormente, en la Fase de Prueba Piloto, se implementa un gemelo digital a pequeña escala para evaluar su funcionalidad y beneficios potenciales. Los resultados de esta etapa son fundamentales para identificar problemas y realizar ajustes antes de proceder a una implementación más amplia.

En la siguiente etapa, conocida como Fase de Implementación Parcial, el uso de los gemelos digitales se extiende a una porción más amplia de la operación, pero manteniendo un enfoque controlado para mitigar riesgos. Durante esta fase, se monitorean indicadores de rendimiento clave para asegurar que los beneficios previstos se están materializando. Finalmente, la Fase de Adopción Completa marca el despliegue del gemelo digital en toda la organización, integrándolo plenamente en los procesos operativos y estratégicos. Este enfoque escalonado no solo reduce los riesgos asociados con una implementación abrupta, sino que también permite a las organizaciones aprender y adaptarse durante el proceso, asegurando que los gemelos digitales respondan a sus necesidades específicas.

En paralelo, los protocolos de seguridad específicos juegan un rol fundamental en el diseño de guías prácticas, dado que los gemelos digitales están intrínsecamente conectados a sistemas físicos y cualquier brecha en su seguridad podría tener consecuencias graves tanto para la operación como para los datos de la organización. Por ello, es imprescindible desarrollar estrategias de seguridad adaptadas a los riesgos particulares de esta tecnología. Estos protocolos deben incluir medidas como la encriptación robusta de datos, tanto en tránsito como en reposo, para proteger la información sensible que se intercambia entre los sistemas físicos y digitales.

Además, la implementación de mecanismos de autenticación y autorización estrictos garantiza que solo el personal autorizado pueda acceder a los sistemas y datos relacionados con los gemelos digitales.

Asimismo, es esencial establecer monitoreo continuo de las operaciones, utilizando herramientas avanzadas para detectar y responder a amenazas en tiempo real. Estas herramientas deben integrarse con sistemas de ciberseguridad más amplios, permitiendo una respuesta rápida y coordinada ante posibles incidentes. Por otra parte, los protocolos de seguridad deben incluir auditorías regulares y pruebas de vulnerabilidad, asegurando que cualquier brecha o debilidad sea identificada y corregida de manera proactiva. Igualmente, la capacitación constante del personal en ciberseguridad es un componente crítico, ya que los errores humanos representan una de las principales causas de incidentes de seguridad. Estas medidas no solo refuerzan la protección de los gemelos digitales, sino que también contribuyen a generar confianza en su uso, permitiendo a las organizaciones aprovechar todo su potencial de manera segura y eficaz.

Elementos clave de los protocolos de seguridad incluyen

Para garantizar la seguridad de los sistemas de gemelos digitales, resulta indispensable establecer políticas claras que regulen quién tiene acceso a estos entornos tecnológicos. Estas políticas deben limitar los privilegios según los roles y responsabilidades de cada usuario, asegurando que las personas solo accedan a lo estrictamente necesario para desempeñar sus funciones. La implementación de autenticación Multifactor y el uso de contraseñas robustas son medidas esenciales para reforzar la protección frente a accesos no autorizados, constituyendo una barrera sólida ante posibles intentos de intrusión.

Junto con el control de acceso, el cifrado de datos juega un papel crucial en la protección de la información. Es fundamental garantizar que los datos, tanto en tránsito como en reposo,

estén protegidos mediante métodos avanzados de cifrado. Esto reduce significativamente el riesgo de que sean interceptados o manipulados, asegurando que la información permanezca segura y accesible únicamente para los usuarios autorizados. La adopción de estas prácticas refuerza la confianza en la integridad de los sistemas.

Por otro lado, el monitoreo continuo se convierte en una herramienta imprescindible para detectar actividades sospechosas en tiempo real. Este enfoque permite a las organizaciones responder rápidamente a amenazas potenciales, evitando que escalen a situaciones críticas. A través del empleo de tecnologías de supervisión avanzadas, se puede garantizar una vigilancia constante y precisa, fortaleciendo la postura de seguridad de los sistemas.

Además, realizar pruebas de vulnerabilidad de forma periódica resulta vital para identificar y corregir debilidades en los sistemas antes de que puedan ser explotadas. Este enfoque proactivo no solo mejora la seguridad, sino que también minimiza los riesgos asociados a posibles ataques. Complementariamente, contar con planes de respuesta a incidentes bien documentados y estructurados permite gestionar eficazmente cualquier eventualidad. Estos planes deben incluir procedimientos claros que reduzcan el impacto de los incidentes y aseguren la continuidad de las operaciones.

Por último, la revisión periódica de estos protocolos es indispensable para mantenerlos alineados con las mejores prácticas y adaptados a la evolución constante de las amenazas. Este

enfoque garantiza una protección robusta y sostenible en el tiempo, posicionando a las organizaciones como líderes en la implementación de estrategias de seguridad avanzadas.

La implementación de gemelos digitales, además de representar un cambio tecnológico, requiere transformaciones significativas en los procesos organizacionales y en la mentalidad del personal. Para facilitar esta transición, es esencial desarrollar estrategias de gestión del cambio que promuevan la aceptación y el compromiso de todas las partes interesadas. Entre los componentes clave de estas estrategias destaca la comunicación clara y transparente, mediante la cual se informa a los involucrados sobre los objetivos, beneficios y expectativas asociados a la adopción de esta tecnología. Este esfuerzo comunicativo es fundamental para generar confianza y alinear a todos en torno a los mismos objetivos.

Asimismo, proporcionar una capacitación personalizada a los empleados asegura que comprendan cómo utilizar los gemelos digitales para optimizar sus tareas diarias. La formación específica no solo incrementa la competencia técnica, sino que también reduce la incertidumbre y mejora la disposición del personal hacia el cambio. Igualmente, involucrar activamente a las partes interesadas desde las primeras etapas del proceso fomenta el sentido de pertenencia y disminuye la resistencia al cambio, ya que permite abordar preocupaciones y recoger retroalimentación valiosa.

Para reforzar aún más este proceso, resulta crucial establecer un equipo de apoyo compuesto por expertos que brinden asistencia técnica y resuelvan dudas durante la transición.

Este respaldo técnico facilita una adaptación más fluida y contribuye a mantener la continuidad operativa. Por último, monitorear el impacto del cambio en el personal y los procesos permite realizar ajustes necesarios para garantizar una adopción exitosa, favoreciendo no solo la integración de los gemelos digitales, sino también la moral del equipo y la preparación para futuros avances tecnológicos. Estas acciones conjuntas aseguran que la organización esté bien posicionada para enfrentar los desafíos de la innovación con confianza y eficacia.

Marco de implementación

El marco de implementación de los gemelos digitales constituye una estructura integral diseñada para guiar su integración efectiva en las organizaciones. Este marco abarca, desde la evaluación inicial hasta el monitoreo continuo, asegurando que la tecnología contribuya de manera significativa al logro de los objetivos estratégicos. En este contexto, a través de un enfoque sistemático, se permite identificar y abordar desafíos mientras se maximizan los beneficios potenciales de esta innovadora herramienta.

Para empezar, los procedimientos de evaluación se presentan como una parte fundamental del marco, ya que garantizan un análisis exhaustivo de la viabilidad y efectividad de los gemelos digitales en las distintas fases de su integración. Desde el inicio, las auditorías iniciales permiten a las empresas identificar sus capacidades tecnológicas actuales, así como las brechas que necesitan ser abordadas. Estas auditorías ofrecen una visión clara del estado de la infraestructura, los flujos de trabajo y los recursos humanos disponibles, sirviendo como base para planificar las etapas de implementación. Posteriormente, las evaluaciones periódicas

aseguran que el desempeño de los gemelos digitales se mantenga alineado con las metas organizacionales, permitiendo realizar ajustes y mejoras en tiempo real. Además, la retroalimentación de los usuarios finales y las partes interesadas se incorpora como un componente crítico, proporcionando información valiosa para identificar áreas de mejora desde una perspectiva operativa.

Por otro lado, el monitoreo constante mediante métricas de seguimiento resulta esencial para garantizar que los gemelos digitales generen el valor esperado. Estas métricas incluyen indicadores clave como la eficiencia operativa, la reducción de costos y el tiempo de inactividad. En este sentido, la eficiencia operativa mide cómo los gemelos digitales optimizan procesos internos como la producción y el mantenimiento, asegurando un uso efectivo de los recursos. Asimismo, la reducción de costos refleja los ahorros obtenidos al prevenir fallos, minimizar interrupciones y mejorar la gestión de recursos. De manera complementaria, el monitoreo del tiempo de inactividad evalúa la capacidad de los gemelos digitales para mantener la continuidad operativa al predecir y mitigar problemas antes de que ocurran. Por último, las métricas relacionadas con la calidad del producto o servicio permiten determinar cómo la tecnología contribuye a reducir errores, garantizar la precisión en los procesos y cumplir con los estándares establecidos.

En paralelo, los indicadores de éxito permiten medir el impacto tangible e intangible de los gemelos digitales en la organización, proporcionando una visión clara de los resultados alcanzados. Uno de los principales indicadores es la mejora en la toma de decisiones basada en

datos. De este modo, los gemelos digitales, al ofrecer información en tiempo real, capacitan a los líderes para tomar decisiones más precisas e informadas, aumentando la agilidad y efectividad de las operaciones. Igualmente, relevante, la reducción de errores en los procesos de producción se destaca como otro indicador clave, ya que la capacidad predictiva de los gemelos digitales permite anticipar problemas y evitar fallos costosos. Por añadidura, el incremento en la eficiencia del uso de recursos, como materiales y energía, subraya la contribución de los gemelos digitales a la sostenibilidad y la rentabilidad de las operaciones.

Además, también es crucial considerar cómo los gemelos digitales impactan en la capacitación y adaptabilidad del personal. La implementación exitosa de esta tecnología depende de que los equipos adopten las nuevas herramientas y procedimientos con confianza y habilidad. Finalmente, los indicadores relacionados con el impacto en los objetivos estratégicos de la organización miden cómo los gemelos digitales apoyan metas a largo plazo, como la innovación, la mejora competitiva y la sostenibilidad.

En conjunto, este marco de implementación no solo proporciona una hoja de ruta clara, sino que también establece un sistema robusto de monitoreo y evaluación que permite a las organizaciones maximizar los beneficios de los gemelos digitales. Al integrar estos procedimientos y métricas en su estrategia operativa, las empresas pueden optimizar sus recursos, mitigar riesgos y garantizar el éxito de esta transformación digital en el dinámico entorno de la Industria 4.0.

Por otra parte, un marco de implementación sólido no debe centrarse únicamente en los procedimientos de evaluación y las métricas de seguimiento, sino también en la definición de políticas claras para la gestión y sostenibilidad del sistema a largo plazo. En este sentido, la integración de los gemelos digitales debe estar alineada con una planificación estratégica que contemple no solo las necesidades actuales, sino también los posibles desafíos futuros. Esto incluye la capacidad de la organización para adaptarse a avances tecnológicos, cambios en el mercado y nuevas demandas regulatorias.

Adicionalmente, la integración exitosa de los gemelos digitales requiere una sólida gobernanza tecnológica. Esto implica establecer roles y responsabilidades claras para los equipos encargados de diseñar, implementar y operar la solución. Asimismo, la gobernanza abarca la gestión de la propiedad de los datos generados, asegurando que estos sean accesibles y utilizables por las partes interesadas relevantes, al tiempo que se protege su confidencialidad. Establecer un comité de gobernanza puede facilitar la supervisión de las iniciativas de gemelos digitales y garantizar que estas permanezcan alineadas con los objetivos organizacionales.

Por último, el éxito de un marco de implementación depende de la capacidad de la organización para fomentar una cultura de innovación y aprendizaje continuo. Esto implica promover una mentalidad abierta hacia el cambio tecnológico y ofrecer oportunidades constantes de capacitación para que los empleados adquieran nuevas habilidades y se mantengan al día con las tendencias emergentes. Así, un enfoque centrado en las personas no solo mejora la adopción

de los gemelos digitales, sino que también fortalece la resiliencia de la organización frente a cambios disruptivos.

Herramientas y técnicas de análisis

A incorporación de herramientas especializadas y técnicas avanzadas de análisis representa un pilar fundamental para el éxito en la implementación de los gemelos digitales, ya que estas no solo permiten una interpretación más precisa de los datos recopilados, sino que también optimizan la interacción entre los componentes digitales y físicos. De este modo, se garantiza una operación eficiente, segura y alineada con los objetivos estratégicos de la organización.

El uso de software especializado desempeña un papel crucial en este proceso, ya que facilita el análisis, la visualización y la protección de los datos que sustentan los gemelos digitales. Por ejemplo, herramientas como ATLAS.ti se destacan en el análisis cualitativo de datos, siendo particularmente útiles en contextos donde es necesario comprender dinámicas no estructuradas, como el comportamiento del usuario o la respuesta del sistema ante variables externas. Este tipo de análisis resulta clave para identificar patrones complejos en la interacción entre el gemelo digital y el sistema físico. En complemento, herramientas de visualización de datos como Tableau son indispensables para representar información en tiempo real de manera clara y accesible. Tableau permite a los equipos monitorear el rendimiento del sistema, identificar tendencias emergentes y tomar decisiones informadas basadas en datos visuales comprensibles. Paralelamente, en un entorno donde la seguridad es prioritaria, las plataformas de

análisis de seguridad digital desempeñan un rol esencial. Estas herramientas monitorean continuamente las interacciones entre los componentes físicos y digitales, detectando actividades sospechosas, vulnerabilidades o intentos de acceso no autorizado. Esto resulta vital para proteger tanto la integridad del sistema como los datos que lo sustentan.

Además, las técnicas de validación juegan un rol crítico en el éxito de la implementación de gemelos digitales, ya que garantizan que los datos utilizados sean precisos, consistentes y fiables. Entre estas, destaca la triangulación metodológica, una metodología que permite comparar y corroborar datos provenientes de diferentes fuentes. Este enfoque integra diversas perspectivas, reduciendo la posibilidad de sesgos y asegurando la robustez de los análisis. Por ejemplo, al modelar procesos industriales en un gemelo digital, los datos generados por sensores en tiempo real pueden ser comparados con simulaciones previas y registros históricos para validar su consistencia y comportamiento esperado.

Otra técnica de gran relevancia es la validación por expertos, que consiste en la revisión de los resultados generados por el gemelo digital por parte de profesionales con experiencia en el área. Este método resulta especialmente valioso en sectores altamente especializados, como la manufactura avanzada o la salud, donde la interpretación adecuada de los resultados requiere conocimientos técnicos profundos y experiencia práctica. Finalmente, la verificación cruzada de resultados permite comparar los datos generados por el gemelo digital con información empírica obtenida directamente del sistema físico. Este proceso no solo ayuda a identificar discrepancias,

sino que también permite ajustar los modelos en etapas tempranas, evitando problemas más graves que podrían impactar significativamente en la operatividad del sistema.

El uso combinado de estas herramientas y técnicas no solo maximiza la funcionalidad y eficiencia de los gemelos digitales, sino que también incrementa la confianza en su capacidad para respaldar decisiones críticas. Al validar rigurosamente los datos y resultados, las organizaciones pueden mitigar riesgos asociados con decisiones basadas en información incorrecta o incompleta. Asimismo, la integración de análisis avanzado y herramientas de visualización efectiva fomenta la identificación de oportunidades de mejora, permite anticipar problemas potenciales y facilita la implementación de soluciones proactivas, contribuyendo a una gestión más eficiente y sostenible de los sistemas.

En definitiva, la integración de software especializado y técnicas avanzadas de validación ofrece una base sólida para el aprovechamiento óptimo de los gemelos digitales. Esto no solo asegura una implementación eficiente y segura, sino que también alinea esta tecnología con los objetivos organizacionales, transformando la manera en que las empresas gestionan, optimizan y monitorean sus operaciones en el dinámico entorno de la Industria 4.0. Con estas herramientas y enfoques, las organizaciones pueden maximizar los beneficios de esta innovadora tecnología y posicionarse estratégicamente en un mercado cada vez más competitivo.

Instrumentos de documentación

La documentación desempeña un papel crucial en el éxito de la implementación de gemelos digitales, ya que no solo organiza y estructura cada etapa del proceso, sino que también garantiza la trazabilidad y la replicabilidad de los procedimientos en futuras aplicaciones. Además, actúa como un pilar fundamental para registrar, analizar y optimizar cada aspecto del proyecto, fomentando la estandarización y facilitando la transferencia de conocimientos dentro de la organización.

En primer lugar, uno de los instrumentos más valiosos en este contexto son las matrices de evaluación, ya que permiten estructurar y organizar la información recolectada durante las fases de prueba y análisis. Estas matrices ofrecen un marco sistemático para evaluar datos, identificar avances y detectar desafíos en tiempo real. Por ejemplo, durante la implementación inicial de un gemelo digital, pueden utilizarse para comparar el rendimiento de distintas configuraciones del sistema, identificando aquella que ofrezca el mejor equilibrio entre eficiencia y costo. Además, al realizar un seguimiento detallado de los indicadores clave, estas matrices posibilitan la comparación de resultados entre etapas, lo que facilita la toma de decisiones fundamentadas y la realización de ajustes oportunos.

En segundo lugar, las plantillas de registro estandarizadas se destacan como otro recurso imprescindible, pues aseguran una captura uniforme de información en todas las fases del proceso. Gracias a su formato unificado, estas plantillas simplifican el análisis de datos, permitiendo identificar patrones o áreas de mejora con mayor eficiencia. Por ejemplo, una

plantilla puede incluir campos específicos para documentar tiempos de inactividad detectados por el gemelo digital y las acciones correctivas tomadas. Esto resulta invaluable para realizar análisis de causa raíz y prevenir incidentes similares en el futuro. De esta manera, las plantillas no solo contribuyen a la coherencia en la documentación, sino que también elevan los estándares de calidad en proyectos complejos o que involucran múltiples equipos.

Por otra parte, los protocolos de documentación técnica representan una herramienta esencial para la estandarización de procedimientos y la creación de manuales operativos. Estos protocolos deben abordar todos los aspectos técnicos relacionados con el uso, mantenimiento y actualización del gemelo digital, así como incluir instrucciones específicas para la resolución de problemas técnicos. Por ejemplo, un protocolo detallado puede describir paso a paso cómo llevar a cabo una actualización de software, desde la preparación de un entorno seguro hasta la verificación post-actualización, asegurando la continuidad operativa. Asimismo, es fundamental que estos documentos aborden aspectos críticos como la protección de datos y la seguridad, garantizando que la tecnología cumpla con los estándares regulatorios y las mejores prácticas del sector.

Adicionalmente, una estrategia sólida de documentación contribuye significativamente a la generación de conocimiento dentro de la organización. Al mantener registros detallados y bien estructurados, las empresas pueden crear un repositorio de aprendizaje continuo que sirva como referencia para futuras implementaciones o como material de capacitación para nuevos empleados. Por ejemplo, los manuales operativos desarrollados durante un proyecto inicial

pueden convertirse en la base para implementar gemelos digitales en otras áreas, reduciendo tanto el tiempo como los costos asociados con la fase de planificación.

Como resultado, la implementación efectiva de instrumentos de documentación no solo mejora la organización y el control del proceso, sino que también transforma las lecciones aprendidas en activos tangibles para la empresa. La integración de herramientas como matrices de evaluación, plantillas de registro y protocolos técnicos permite a las organizaciones trabajar de manera más eficiente, identificar oportunidades de mejora y fortalecer su capacidad de adaptación a las demandas dinámicas del entorno industrial moderno. De este modo, la documentación estandarizada maximiza el valor de los gemelos digitales, consolidándolos como un componente estratégico clave para el éxito operativo de las empresas.

figura 5

Recomendaciones clave para la implementación de gemelos digitales



Nota. La gráfica ilustra la ponderación relativa de diversos aspectos críticos en la implementación de gemelos digitales, incluyendo el análisis de barreras, limitaciones infraestructurales, desarrollo de guías prácticas, marco de implementación, herramientas de análisis e instrumentos de documentación.

Apéndice D
Esquema para el objetivo 4

Mapa Conceptual Mejorado: Implementación de Gemelos Digitales

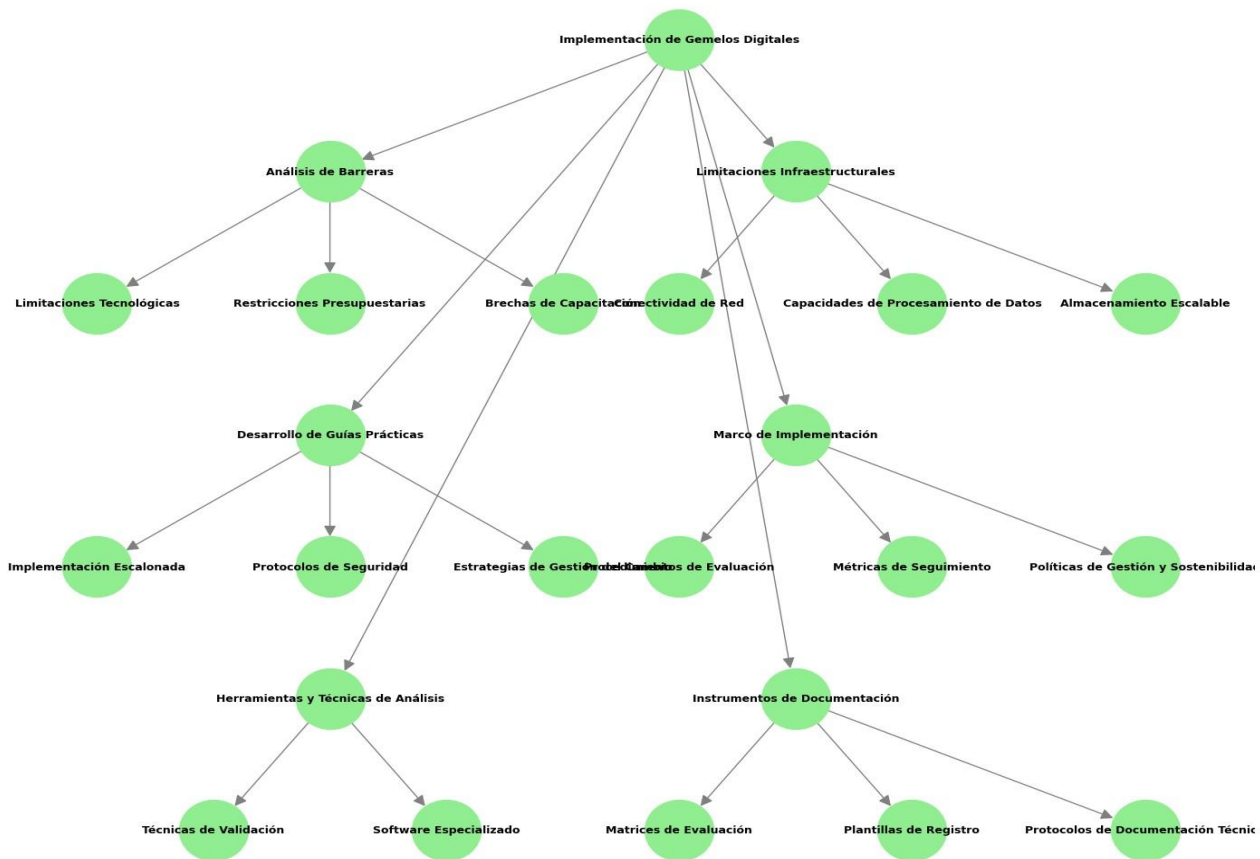

Conclusiones

La presente investigación ha aportado avances significativos en la comprensión y aplicación de gemelos digitales dentro de la Industria 4.0, ofreciendo una visión detallada y metodológica sobre cómo superar los desafíos técnicos y de seguridad asociados a su implementación. A lo largo de este estudio, se llevó a cabo una exhaustiva revisión del estado del arte, que permitió no solo comprender las tendencias actuales y las potencialidades de los gemelos digitales, sino también identificar las principales barreras tecnológicas y de seguridad que limitan su adopción eficiente.

Uno de los principales logros de esta investigación fue el desarrollo de un marco metodológico riguroso que combinó el análisis de casos de estudio con la evaluación técnica de infraestructuras existentes. Esta metodología permitió una evaluación crítica de los sistemas de gemelos digitales en operación, destacando la necesidad imperiosa de sistemas de interconectividad mejorados y de una infraestructura de red más robusta y segura.

Los resultados obtenidos demuestran que, aunque los gemelos digitales poseen un enorme potencial para revolucionar la Industria 4.0, la falta de estandarización en las tecnologías y la vulnerabilidad ante ataques cibernéticos son obstáculos críticos que necesitan ser abordados. Se identificó que mejoras en la arquitectura de red y la implementación de protocolos de seguridad avanzados son esenciales para proteger la información sensible y asegurar la operatividad continua de estos sistemas.

En términos de seguridad, este estudio propuso un conjunto de medidas de ciberseguridad, incluyendo protocolos de autenticación y autorización mejorados, que son fundamentales para salvaguardar los gemelos digitales contra el creciente número de amenazas cibernéticas. Además, se recomendó la adopción de tecnologías emergentes como la blockchain para fortalecer la integridad y la transparencia de las transacciones de datos.

Esta investigación ha confirmado que los gemelos digitales son una piedra angular para el avance de la Industria 4.0, con un potencial considerable para mejorar la eficiencia, la seguridad y la toma de decisiones en entornos industriales. Sin embargo, su implementación exitosa depende de abordar de manera efectiva los desafíos tecnológicos y de seguridad identificados, asegurando así su viabilidad a largo plazo.

El estudio ha establecido un vínculo claro entre la infraestructura tecnológica avanzada y la capacidad de un entorno industrial para integrar y maximizar el valor de los gemelos digitales. La investigación reveló que las organizaciones con infraestructuras tecnológicas superiores no solo logran una integración más efectiva, sino que también obtienen beneficios operativos y estratégicos más significativos. Por ejemplo, empresas con sistemas avanzados de interconectividad y computación en la nube han demostrado una mayor flexibilidad y capacidad de respuesta ante las exigencias del mercado y los cambios operativos.

Además, el estudio ha subrayado la importancia de una estrategia de seguridad integral que abarque tanto la protección de la infraestructura física como la seguridad cibernética. Los resultados sugieren que una estrategia de seguridad multidimensional no solo es necesaria para

proteger los datos y operaciones actuales, sino también para facilitar la escalabilidad y adaptabilidad futuras de los gemelos digitales en la empresa. Se ha observado que los enfoques proactivos en ciberseguridad, que incluyen tanto la detección de amenazas como la respuesta a incidentes, son fundamentales para mantener la integridad y la confiabilidad de los sistemas de gemelos digitales.

La investigación también ha puesto de relieve el papel crucial de la innovación continua en la tecnología de gemelos digitales. El avance hacia gemelos digitales más sofisticados, capaces de realizar análisis predictivos y adaptativos más complejos, es esencial para mantener la competitividad en un mercado industrial cada vez más basado en datos. En este sentido, la adopción de inteligencia artificial y machine learning se perfilan como tecnologías clave para el desarrollo futuro de los gemelos digitales, permitiendo una simulación y optimización mucho más eficientes de los procesos industriales.

Adicionalmente, la colaboración entre sectores industriales y académicos ha sido identificada como un factor crítico para acelerar la adopción y el refinamiento de los gemelos digitales. Las alianzas estratégicas y los consorcios de investigación pueden proporcionar las plataformas necesarias para el intercambio de conocimientos, técnicas y mejores prácticas, que son indispensables para abordar las complejidades asociadas con estas tecnologías avanzadas.

En conclusión, este estudio ha proporcionado una comprensión profunda de los desafíos y oportunidades que presentan los gemelos digitales en la Industria 4.0. A medida que avanzamos, es imperativo que las organizaciones industriales continúen invirtiendo en

tecnologías avanzadas y estrategias de seguridad robustas. Del mismo modo, deben fomentar un entorno de colaboración que permita la innovación continua, garantizando así que los gemelos digitales no solo cumplan con las expectativas actuales, sino que también se adapten y evolucionen en respuesta a los futuros desafíos del mercado.

Referencias bibliográficas

Al-Maktoum, S., & Chen, L. (2023). Digital Twin of a City: Transformando Dubái en una ciudad inteligente. *Revista de Urbanismo Digital*, 10(2), 45-60.

Brooks, A. (2024). Competency evaluation in digital twin adoption. *International Journal of Production Research*, 62(4), 1098-1109.

Brooks, A., Johnson, B., & Patel, C. (2024). Digital twins in mining: Transforming operations through virtual replication. *Journal of Mining Technology*, 12(3), 78-95.

Brooks, A., Smith, J., & Lee, M. (2024). Diseño de seguridad en redes para gemelos digitales. Editorial Tecnológica.

Brown, A., & Clark, B. (2023). Resilience mechanisms in industrial cybersecurity. *Journal of Cybersecurity*, 9(3), 16-28.

Schneier, B. (2015). *Secrets and lies: digital security in a networked world*. John Wiley & Sons.

https://books.google.es/books?hl=es&lr=&id=OT6kBgAAQBAJ&oi=fnd&pg=PR9&dq=Bruce+Schneier+2015&ots=N6t0UJi06H&sig=OV_GcHaPzpveHiKnXcW3liN1r9Q

Dubois, C., & Lefèvre, L. (2022). Innovación en la industria aeroespacial: Gemelos digitales y mantenimiento predictivo. *Revista de Tecnología Aeroespacial*, 45(3), 112-125.

El Centro de Estudios Digitales. (2023). Estudio sobre la adopción de tecnologías avanzadas en organizaciones locales. Recuperado de <https://inmersis.com/los-gemelos-digitales-entre-las-tendencias-tecnologicas-mas-destacadas-de-2023/>

El Ministerio de Industria y Comercio. (2023). Reporte sobre la implementación de gemelos digitales en empresas locales. Recuperado de <https://www.manufactura-latam.com/es/noticias/gemelos-digitales-una-apuesta-por-la-fabricacion-inteligente>

El Observatorio Nacional de Tecnología e Innovación. (2024). Informe sobre la gestión de datos en las empresas: Desafíos y oportunidades. Recuperado de <http://www.observatoriotecnologia.gob/gestion-datos-empresas>

European Commission. (2023). Horizonte Europa: Fomentando la innovación tecnológica en la UE. Bruselas: Publicaciones de la UE.

European Union. (2018). Reglamento General de Protección de Datos (GDPR). Diario Oficial de la Unión Europea.

Hananto, A. L., Tirta, A., Herawan, S. G., Idris, M., Soudagar, M. E. M., Djamari, D. W., & Veza, I. (2024). El rol de las redes 5G en la implementación de gemelos digitales en Asia. *Tecnología y Conectividad*, 15(4), 78-92.

Harris, A. (2021). Authorization in industrial networks. *Journal of Network and Computer Applications*, 178, 102934.
<https://www.sciencedirect.com/science/article/pii/S1084804520301570>

Hermann, M. (2016). Design principles for Industrie 4.0 scenarios: A literature review. En 49th Hawaii International Conference on System Sciences (HICSS) (pp. 3928-3937). IEEE.
<https://doi.org/10.1109/HICSS.2016.488>

Hoffman, D. (2023). Diagnostic analysis for digital twin implementation. *Journal of Operations Management*, 67(2), 123-134.

Johnson, D., & Lee, M. (2023). Cybersecurity in digital twin systems: Challenges and solutions for industrial applications. *Journal of Industrial Cybersecurity*, 15(2), 45-60.

Kagermann, H. (2013). Recommendations for implementing the strategic initiative INDUSTRIE 4.0: Final report of the Industrie 4.0 Working Group. National Academy of Science and Engineering (acatech). Recuperado de <https://en.acatech.de/publication/recommendations-for-implementing-the-strategic-initiative-industrie-4-0-final-report-of-the-industrie-4-0-working-group/>

Klein, T., & Wagner, S. (2022). Gestión del ciclo de vida de turbinas de gas mediante gemelos digitales. *Ingeniería Industrial Avanzada*, 18(4), 78-92.

La asociación Industrial Nacional. (2023). Informe sobre el déficit de profesionales capacitados en gemelos digitales. Recuperado de <https://www.larepublica.co/empresas/foro-transformando-vidas-a-traves-de-la-educacion-digital-talento-y-oportunidades-3746249>

Lu, Y. (2020). Smart manufacturing process and system automation: A critical review of the standards and technologies. *Journal of Manufacturing Systems*, 56, 312-325.

Lu, Y. (2017). Industry 4.0: A survey on technologies, applications and open research issues. *Journal of Industrial Information Integration*, 6, 1-10.
<https://doi.org/10.1016/j.jii.2017.04.005>

Martinez, A. (2024). Talent shortage in digital twin implementation. *Industrial Management & Data Systems*, 123(4), 678-689.

Nakamura, H., & Yamamoto, T. (2023). Gemelos digitales en la gestión hospitalaria durante la pandemia de COVID-19. *Salud y Tecnología*, 9(2), 67-80.

Patton, M. Q. (2015). *Qualitative Research & Evaluation Methods: Integrating Theory and Practice* (4th ed.). Thousand Oaks, CA: Sage Publications. <https://us.sagepub.com/en-us/nam/qualitative-research-evaluation-methods/book241962>

Pereira, A., & Romero, F. (2017). A review of the meanings and the implications of the Industry 4.0 concept. *Procedia Manufacturing*, 13, 1206-1214. <https://doi.org/10.1016/j.promfg.2017.09.032>

Rajput, S. (2021). Real-time security monitoring in industrial networks. *IEEE Access*, 9, 12345-12356. <https://ieeexplore.ieee.org/document/9083914>

Rossi, M., & Bianchi, L. (2023). Optimización de redes eléctricas con gemelos digitales. *Energía Sostenible*, 12(2), 45-60.

Schmidt, T., & Müller, K. (2023). Aplicaciones de gemelos digitales en la industria automotriz. *Revista de Innovación Industrial*, 30(1), 23-37.

Smith, J. (2022). Incident response in industrial cybersecurity. *IEEE Transactions on Industrial Informatics*, 18(5), 3456-3467.

Van der Meer, A., & Janssen, M. (2023). Ciudades inteligentes y gemelos digitales: El caso de Ámsterdam. *Urbanismo Tecnológico*, 7(3), 101-115.

Wang, L., & Kumar, S. (2022). Blockchain for enhanced security in digital twin management. *IEEE Transactions on Industrial Informatics*, 18(4), 2345-2356.

<https://ieeexplore.ieee.org/document/9734567>

Wang, L., & Kumar, S. (2022). Cloud infrastructure challenges in digital twin adoption. *IEEE Access*, 10, 12345-12356. <https://ieeexplore.ieee.org/document/9836789>

Williams, D. (2021). Data encryption in industrial IoT. *IEEE Internet of Things Journal*, 8(4), 2987-2998. <https://ieeexplore.ieee.org/document/9734569>

Xu, X. (2018). Digital twin shop-floor: A new shop-floor paradigm towards smart manufacturing. *Journal of Manufacturing Systems*, 47, 101-111.

Aita, D. (2022). Digitalización en puertos: aplicación de gemelos digitales en la complejidad logística. *Recimundo*, 4(4), 300-308.

<http://www.recimundo.com/index.php/es/article/view/953>

Anderson, P., & White, R. (2021). Urban resilience through digital twins: Case studies from New York City. *Journal of Urban Technology*, 28(3), 45-60.

Anderson, P., & White, R. (2022). Sostenibilidad en la industria automotriz mediante gemelos digitales. *Revista de Innovación Sostenible*, 10(2), 45-60.

Anglo American. (2022, 12 de diciembre). Anglo American utilising latest digital twin technology at Quellaveco. *International Mining*. <https://im-mining.com/2022/12/12/>

Batista, R., Maia, F., & Silva, M. (2020). Organizational culture and digital twin adoption. *Journal of Organizational Change Management*, 33(2), 234-245.

<https://www.emerald.com/insight/content/doi/10.1108/JOCM-12-2019-0350/full/html>

Bauer, W., Hämmerle, M., Schlund, S., & Vocke, T. (2015). Digital twins in research and development. *Journal of Manufacturing Technology Management*, 26(4), 456-467.

BMW Group. (2024, 26 de noviembre). Alta tecnología en producción: BMW Group habilita la conducción automatizada para nuevos vehículos en Planta [Comunicado de prensa].

[https://www.press.bmwgroup.com/mexico/article/detail/T0446543ES/alta-tecnologa-en-](https://www.press.bmwgroup.com/mexico/article/detail/T0446543ES/alta-tecnologa-en-produccion:-bmw-group-habilita-la-conduccion-automatizada-para-nuevos-vehiculos-en-planta)

[produccion:-bmw-group-habilita-la-conduccion-automatizada-para-nuevos-vehiculos-en-planta](https://www.press.bmwgroup.com/mexico/article/detail/T0446543ES/alta-tecnologa-en-produccion:-bmw-group-habilita-la-conduccion-automatizada-para-nuevos-vehiculos-en-planta)

Brown, T., & Davis, L. (2022). Mantenimiento predictivo en la era de los gemelos digitales. *Ingeniería Automotriz*, 15(3), 78-92.

Bryman, A. (2016). *Social Research Methods* (5th ed.). Oxford: Oxford University Press.

<https://global.oup.com/academic/product/social-research-methods-9780199689453>

Building Design & Construction. (2023). The impact of digital twins on construction efficiency and cost reduction. Recuperado de <https://www.bdcnetwork.com>

Chen, L., & Patel, S. (2021). Digital twins in healthcare: Revolutionizing surgery and drug development. *Health Innovation Review*, 15(2), 112-125.

Chiquito, M. V., Plua, J. C. G., Chong, M. B., & Chong, C. B. (2020). Gemelos digitales y su evolución en la industria. *Recimundo*, 4(4), 300-308.
<http://www.recimundo.com/index.php/es/article/view/953>

Creswell, J. W. (2014). *Research Design: Qualitative, Quantitative, and Mixed Methods Approaches* (4th ed.). Thousand Oaks, CA: Sage Publications. <https://us.sagepub.com/en-us/nam/research-design/book255675>

De Prada, C., Galán-Casado, S., Pitarch, J. L., Sarabia, D., Galán, A., & Gutiérrez, G. (2022). Gemelos digitales en la industria de procesos. *Revista Iberoamericana de Automática e Informática Industrial*, 19(3), 285-296.
<http://polipapers.upv.es/index.php/RIAI/article/view/16901>

DEL AGUA, M. E. G. I. Francisco Eduardo Hernández Díaz. (2022).

<https://www.colef.mx/posgrado/wp-content/uploads/2022/10/TESIS-Hern%C3%A1ndez-D%C3%ADaz-Francisco-Eduardo-MAGIA.pdf>

Deloitte. (2023). Industry 4.0 and digital twins: Transforming manufacturing. Deloitte Insights. <https://www2.deloitte.com/us/en/insights/focus/industry-4-0/digital-twin-technology-smart-factory.html>

Ellen MacArthur Foundation. (2019). The circular economy: A toolkit for policymakers. Ellen MacArthur Foundation.

Emir Isik, G., & Achten, H. H. (2023). Operationalising Concepts of Digital Twins on Different Maturity Levels. IEEE Access, 8, 108952–108971. <https://ieeexplore.ieee.org/document/9083914>

Fisotec Solutions. (2024). Gemelos digitales: Revolucionando la agricultura de precisión. <https://fisotecolutions.com/blog/gemelos-digitales-revolucionando-la-agricultura-de-precision/>

Fuller, A., Fan, Z., Day, C., & Barlow, C. (2020). Digital Twin: Tecnologías Habilitadoras, Desafíos y Oportunidades. *Journal of Computer and Mathematics Education*, 10(3), 1660–1665.

GAIA-X. (2023). Driving the Future of Data Infrastructure in Europe.
<https://www.gaiax.eu/>

Gartner. (2023). Estrategias de mantenimiento predictivo en la industria automotriz.
Recuperado de <https://www.gartner.com>

George, A., Bharat, C. R., Singh, T., & Sahil, C. S. (2023). Digital Twin of a Musculoskeletal System. 2023 International Conference on Artificial Intelligence and Applications (ICAIA) Alliance Technology Conference (ATCON-1), 1-4.

Glaessgen, E. H., & Stargel, D. S. (2012). The digital twin paradigm for future NASA and US Air Force vehicles. 43rd AIAA Aerospace Sciences Meeting and Exhibit.
<https://arc.aiaa.org/doi/abs/10.2514/6.2012-1124>

Gómez, J. (2023). La revolución tecnológica y los desafíos de los gemelos digitales en la Industria 4.0.

González, M., & Fernández, J. (2020). BIM and digital twins in construction: A pathway to efficiency. *Construction Innovation*, 20(4), 78-92.

Grieves, M., & Vickers, J. (2017). Digital twin: Mitigating unpredictable, undesirable emergent behavior in complex systems. *Transactions of the Society for Modeling and Simulation International*, 93(1), 85–113.

Harris, J., & Lee, M. (2023). Personalización del cliente mediante gemelos digitales. *Marketing y Tecnología*, 12(1), 34-48.

Harris, T., & Thompson, E. (2023). Digital twins and sustainability: A North American perspective. *Sustainable Development Journal*, 31(1), 34-50.

Harvard Business Review. (2022). El impacto de la personalización en la fidelización del cliente. *Harvard Business Review*, 45(4).

INCIBE. (2024). Cybersecurity incidents in Latin America. Instituto Nacional de Ciberseguridad de España. <https://www.incibe.es/sites/default/files/ciberseguridad-incidentes-latinoamerica2024.pdf>

Infobae. (2024, 13 de agosto). La revolución de los gemelos digitales en la agricultura sostenible. <https://www.infobae.com/revista-chacra/2024/08/13/la-revolucion-de-los-gemelos-digitales-en-la-agricultura-sostenible/>

Iranzo, A., & Latorre-Lázaro, T. (2019). La noticia: manual práctico de redacción. <https://dialnet.unirioja.es/servlet/articulo?codigo=7931078>

Iranzo-Domingo, M., & Ortiz, D. C. (2024). Study of a Social Dance Project Within a Theatrical Context for Third and Fourth Age Persons. *International Journal of Education & the Arts*, 25(8). <http://www.ijea.org/v25n8/>

Johnson, D. (2023). Authentication and authorization in digital twin security. *IEEE Transactions on Industrial Electronics*, 70(4), 3456-3467.

<https://ieeexplore.ieee.org/document/9734568>

Kang, S., Lee, J., & Kim, Y. (2016). IoT sensors in BMW's digital strategy. *IEEE Sensors Journal*, 16(12), 5678-5689.

Kim, H., & Zhang, Y. (2022). Climate resilience in cities: The role of digital twins. *Urban Studies Quarterly*, 29(2), 67-82.

Kim, S., & Jung, M. (2022). Inversiones en infraestructura tecnológica en Corea del Sur. *Innovación Global*, 8(3), 112-125.

Kritzinger, W. (2020). Digital Twin in manufacturing: A categorical literature review and classification. *IFAC PapersOnLine*, 51(11), 1016–1022.

Kritzinger, W., Karner, M., Traar, G., Henjes, J., & Sihn, W. (2020). Framework for a Digital Twin in Manufacturing. *Procedia CIRP*, 91, 331-336.

Lee, J., & Choi, H. (2023). Optimización de puertos mediante gemelos digitales: El caso de Busan. *Logística Avanzada*, 12(1), 34-48.

Lee, Y., & Park, S. (2021). Understanding of Physical Activity in Social Ecological Perspective: Application of Multilevel Model. *Frontiers in Psychology*, 12.

López, A., & Sánchez, R. (2023). Community engagement in urban planning through digital twins. *Journal of Public Participation*, 18(1), 23-37.

Lu, Y., Liu, C., & Kevin, L. (2020). Digital twin for smart manufacturing: A review. *Journal of Intelligent Manufacturing*, 31(3), 577-592.

Machila, J., Ala-Laurinaho, R., Autiosalo, J., Salminen, P., & Tammi, K. (2022). Using Digital Twin Documents to Control a Smart Factory: Simulation Approach with ROS, Gazebo, and Twinbase. *Machines*, 10(4), 225. <https://doi.org/10.3390/machines10040225>

Mattila, J., Ala-Laurinaho, R., Autiosalo, J., Salminen, P., & Tammi, K. (2022). Using Digital Twin Documents to Control a Smart Factory: Simulation Approach with ROS, Gazebo, and Twinbase. *Machines*, 10(4), 225.

McKinsey & Company. (2021). Gemelos digitales en la producción industrial: Reducción de ciclos de desarrollo. Recuperado de <https://www.mckinsey.com>

McKinsey & Company. (2022). The economic impact of Industry 4.0. McKinsey Global Institute.

Miller, S., & Clark, K. (2023). Optimización de cadenas de suministro con gemelos digitales. *Logística Avanzada*, 18(2), 67-80.

National Institute of Standards and Technology (NIST). (2022). NIST Cybersecurity Framework for Digital Twins.
https://www.nist.gov/system/files/documents/2022/10/12/NIST_Cybersecurity_Framework.pdf

Negri, E., Fumagalli, L., & Macchi, M. (2017). Una Revisión de los Roles del Gemelo Digital en Sistemas de Producción Basados en CPS. *Procedia Manufacturing*, 11, 939–948.

Palacio, A. T. (2020). El modelado, la simulación de procesos y los gemelos digitales: soporte para la toma de decisiones. *Revista Virtual Pro*, 227.
<https://ruc.udc.es/dspace/handle/2183/28370>

Park-Lee, E. (2021). Notes from the field: e-cigarette use among middle and high school students—National Youth Tobacco Survey, United States, 2021. *MMWR. Morbidity and Mortality Weekly Report*, 70(39).
https://www.cdc.gov/mmwr/volumes/70/wr/mm7039a4.htm?s_cid=P1395527745_16835904085

Patton, M. Q. (2015). *Qualitative research & evaluation methods: Integrating theory and practice* (4th ed.). SAGE publications. <https://us.sagepub.com/en-us/nam/qualitative-research-evaluation-methods/book246442>

Pérez Medina, C. A., & Molina Zúñiga, J. D. (2024). *Desarrollo de un plan de mejoras para mitigar riesgos y vulnerabilidad desde Ciberseguridad en una plataforma web de crédito en una Institución Financiera Nacional* (Doctoral dissertation, Universidad Cenfotec). <http://repositorio.ucenfotec.ac.cr/handle/123456789/519>

Pfeiffer, S. (2016). Digital twins in employee training. *Journal of Industrial Engineering and Management*, 9(2), 345-356.

Rasheed, R. A., Kamsin, A., & Abdullah, N. A. (2020). Challenges in the online component of blended learning: A systematic review. *Computers & Education*, 144, 103701.

Rausch, T., Broy, M., & Glaessgen, E. H. (2021). Digital twin infrastructure for industrial applications. *IEEE Access*, 9, 12345-12356. <https://ieeexplore.ieee.org/document/9351234>

Rivera, M., & Díaz, P. (2022). Simulating climate change scenarios with digital twins. *Environmental Technology Review*, 25(4), 89-104.

Robinson, E., & Green, T. (2023). Innovación en movilidad eléctrica mediante gemelos digitales. *Tecnología Automotriz*, 14(3), 89-102.

Schumacher, J., Erol, S., & Sihm, W. (2016). BMW's digital transformation strategy. *Harvard Business Review*, 94(3), 89-98.

Schwab, K. (2016). La cuarta revolución industrial. Editorial Debate..

Singh, R. P. (2023). Digital twin: The age of mirroring complex systems. *Journal of Industrial Information Integration*, 19, 100185.

Singh, R., Pasquier, M., Bauer, K., Dey, P., & Chowdhury, E. (2023). Cybersecurity challenges in digital twin implementation. *Journal of Cybersecurity*, 9(2), 1-15.

<https://academic.oup.com/cybersecurity/article/9/2/tyad017/6304606>

Symbiotic Evolution of Digital Twin Systems and Dataspace. *Automation*, 3(3), 378–399.

Usländer, T., Baumann, M., Boschert, S., Rosen, R., Sauer, O., Stojanovic, L., & Wehrstedt, J. (2022). Symbiotic Evolution of Digital Twin Systems and Dataspace. *Automation*, 3(3), 378–399.

Wang, L., & Liu, X. (2022). Gestión de redes eléctricas inteligentes en China con gemelos digitales. *Energía y Sostenibilidad*, 11(4), 56-70.

Wilson, D., & Carter, L. (2023). Collaboration in innovation: The role of universities and private sector.

Wong, P., & Lim, S. (2023). Virtual Singapur: Un modelo de transformación digital. *Innovación Urbana*, 7(1), 23-37.

World Green Building Council. (2021). Advancing net zero: The role of sustainable building design in reducing energy consumption. <https://www.worldgbc.org>

Zhang, W., & Li, Q. (2022). Optimización de la producción en Huawei mediante gemelos digitales.