

# **La segregación socio espacial en Bogotá y el derecho a la ciudad**

Luis Mauricio Duarte Bustamante

Universidad Nacional Abierta y A Distancia UNAD

Escuela de Ciencias Sociales Artes y Humanidades

Sociología

Bogotá

2023

# **La segregación socio espacial en Bogotá y el derecho a la ciudad**

Trabajo para optar por el título de Sociólogo

Luis Mauricio Duarte Bustamante

Director de Monografía

Mg Carlos Arturo Romero Huertas

Universidad Nacional Abierta y A Distancia UNAD

Escuela de Ciencias Sociales Artes y Humanidades

Sociología

Bogotá

2023

## **Agradecimientos**

A todas aquellas personas que hicieron posible la realización de mis estudios a lo largo de mi vida, de manera muy especial a mi Madre que con infinidad de sacrificios logró que su hijo accediera a la educación superior y que, con ello, ampliará las perspectivas y posibilidades que para Ella fueron negadas en su momento.

Lo mismo para aquellas personas que aprecio y que siguen padeciendo la exclusión social en la ciudad de Bogotá por su condición socioeconómica y a mi abuelo Luis que supo dejar el amor y la motivación por el conocimiento desde niño y que se convirtió en la herramienta más preciada para afrontar las dificultades en la vida.

## Resumen

El presente Texto indaga y se acerca a la comprensión de la segregación socio espacial en Bogotá a través de la construcción de un estado del arte. Desde una mirada multidimensional, tratando de incluir diversas disciplinas para ello construye un marco referencial donde aborda las diferentes escuelas y aproximaciones teóricas a la segregación socio espacial cómo también desarrolla aspectos nodales de orden socio espacial e histórico de la ciudad de Bogotá. Construye un marco conceptual de la segregación socio espacial hasta el año 2023. El trabajo se inscribe en la lucha por el derecho a la ciudad y en la búsqueda de una sociedad más incluyente e igualitaria.

***Palabras clave:*** Segregación socio espacial, mirada multidimensional y derecho a la ciudad.

### **Abstract**

This Text investigates and approaches the understanding of socio-spatial segregation in Bogotá through the construction of a state of the art. From a multidimensional perspective, trying to include various disciplines, it builds a referential framework where it addresses the different schools and theoretical approaches to socio-spatial segregation as well as developing nodal aspects of the socio-spatial and historical order of the city of Bogotá. Build a conceptual framework of socio-spatial segregation until 2023. The work is part of the fight for the right to the city and the search for a more inclusive and egalitarian society.

***keywords:*** Socio-spatial segregation, multidimensional view and Right to the city.

**Tabla de contenido:**

Resumen.....	4
Tabla de contenido:.....	6
Índice de tablas .....	8
Índice de ilustraciones.....	9
Introducción: .....	10
Planteamiento del problema.....	12
Justificación: .....	14
La segregación socio espacial como Riesgo social.....	21
Marco Teórico.....	21
Metodología .....	23
Plan de Trabajo .....	25
Objetivo General.....	27
Objetivos Específicos.....	27
La Segregación Socio Espacial en Bogotá y el Derecho a la Ciudad.....	28
Marco Referencial.....	28
Bogotá Aspectos Socio Espaciales e Históricos: .....	33
Marco conceptual: La Segregación Socio espacial.....	44
Estado del Arte.....	50

Investigaciones a Nivel Latinoamericano .....	50
Estudios sobre Colombia y la ciudad de Bogotá .....	55
Segregación Social en términos de acceso a bienes y servicios .....	56
Segregación y pobreza monetaria .....	61
Segregación socio espacial y espacio público .....	63
Segregación socio laboral .....	63
Segregación socio cultural y política pública .....	66
Segregación socio espacial y representaciones sociales .....	68
Segregación, Derecho a la ciudad y política Pública .....	69
Conclusiones: .....	72
Referencias .....	77

## Índice de tablas

Tabla 1 Plan de trabajo	23
Tabla 2 Dimensiones y variables del ICVB.	53
Tabla 3 Tasa de viajes diarios por hogar y estrato socioeconómico en Bogotá	60
Tabla 4 Índice de segregación según EM2017.	60



## Índice de ilustraciones

Ilustración 1 Plano topográfico Bogotá 1848	36
Ilustración 2 Mapa Bogotá patrón espacial del ICVB 2018	54
Ilustración 3 Mapas accesibilidad a educación, recreación y culturas en Bogotá 2018	55
Ilustración 4 Mapa distribución de población según pobreza monetaria Región Metropolitana 2016	57

### **Introducción:**

El presente trabajo es una investigación que construye y articula un estado del arte sobre la segregación socio-espacial en Bogotá 2023 y el derecho a la ciudad. Esta última como la propuesta encaminada hacia la superación de la segregación socio espacial. La selección de los textos se hizo con el objeto de dar cuenta de la segregación socio espacial como un fenómeno multidimensional y multicausal que permitiera tener en cuenta no sólo la comprensión conceptual sino también ver en sus múltiples facetas la problemática estudiada, su desarrollo histórico y entender cómo la Segregación socio espacial es producto de factores económicos, políticos, históricos y culturales.

Esta mirada lo más integral posible presentaba la dificultad que el campo de estudio era demasiado extenso y asociaba el concepto de segregación socio espacial a diversos fenómenos lo que obligó a precisar y focalizar nuestro tema alrededor de la propuesta del “Derecho a la Ciudad” ya que nos encaminaba precisamente a la superación de la segregación socio espacial sin perder una mirada integral de la temática, componente fundamental de la condición de pobreza en las ciudades latinoamericanas, incluida la ciudad de Bogotá.

Desde el punto de vista teórico la investigación toma como referente el marxismo y el pensamiento crítico, no sólo por ser la escuela que por excelencia ha estudiado la segregación socio espacial, como por ejemplo, Henry Lefebvre, David Harvey y Manuel Castells sino debido a que nos permitía una mirada lo más amplia e integral posible que coloca en un contexto histórico determinado el tema estudiado, además, permite ver la relación con los factores económicos, políticos, geográficos y culturales para hacer no sólo un acercamiento al tema y al estado del arte sino también colocar la segregación socio espacial como problemática que permita ir vislumbrando salidas de fondo para su superación.

El trabajo aquí desarrollado tiene limitaciones de tiempo y extensión lo que obligó a concentrarnos en la construcción de un marco referencial, el estado del arte y la delimitación conceptual de la temática escogida.

Una primera parte es el preámbulo del trabajo de grado (Introducción) incluye la justificación y la metodología utilizada, su pertinencia académica, política y las motivaciones personales para la selección del tema.

El primer objetivo de este trabajo es tener una debida aprehensión de la temática de manera suficientemente amplia y contextual. Incluyendo diferentes dimensiones: la económica, la social, la política, y la cultural que permita la comprensión del concepto de la segregación socio espacial y el derecho a la ciudad, al igual que las características generales de la ciudad de Bogotá en relación a nuestro tema, para ello se desarrolló un primer capítulo, Marco referencial que da cuenta de ello.

El segundo capítulo presenta el marco conceptual de la segregación socio espacial desde diversos autores y los cambios y similitudes con otros conceptos como segregación residencial o fragmentación urbana.

El tercer capítulo es el estado del arte diferenciado en dos grandes bloques la producción e investigación del estado del arte en las sociedades Latinoamericanas, se incluyen textos e investigaciones que son referentes en el debate sobre el tema, al igual que el impacto del modelo neoliberal en las ciudades contemporáneas y los cambios que generaba sobre la segregación socio espacial alterando el modelo de ciudad y definiendo nuevas características a la segregación socio espacial en América Latina.

El segundo bloque se acerca a los estudios realizados sobre las ciudades colombianas de manera particular la ciudad de Bogotá donde el elemento definatorio en la selección del tema no

sólo fue dar una panorámica y presentar el estado de la cuestión, sino también precisar los estudios sobre la segregación socio espacial en Bogotá desde diferentes disciplinas y abordando ejes temáticos diferenciados que permitió organizar los textos estudiados.

En la parte final se exponen conclusiones del trabajo elaborado, incluye aspectos metodológicos, de contenido y posibles campos y preguntas de investigación.

### **Planteamiento del problema**

La segregación socio-espacial evidencia las diferencias socioeconómicas existentes en la medida que ella es la apropiación del espacio y el ordenamiento de la ciudad de una manera desigual e inequitativa en términos de la vivienda y del acceso a servicios sociales que inciden en el capital social y cultural que alejan a las poblaciones en condición de pobreza de redes que permitan la superación de la misma. Esta situación inequitativa incluye procesos de exclusión laboral y social, que junto a imaginarios construidos desde diferentes ámbitos refuerzan la discriminación a amplios sectores de la ciudad generando barreras sociales, culturales y espaciales a parte de las económicas, ya existentes, para la necesaria superación de la pobreza.

Bogotá una ciudad extensa con más de ocho millones de habitantes se configura como una ciudad con un gran nivel de segregación y exclusión social. Esta realidad nos obliga a preguntarnos desde la Sociología y desde la voluntad de aquellos que creemos que por medio de la acción transformadora podemos lograr mejores condiciones de vida, **¿Cuáles son los mecanismos sociales, históricos, culturales y de política pública que mantienen a Bogotá como una ciudad segregada y excluyente?**, la comprensión y resolución de esta pregunta nos permitirá aportar en una estrategia multidimensional que incluya a diferentes actores sociales para la necesaria superación de la segregación socio-espacial.

Es por esto que una investigación de carácter bibliográfico y recolección de lo trabajado hasta el día de hoy nos ayudará a acercarnos a esta problemática y construir caminos de transformación social.

### **Justificación:**

La actual investigación busca responder de manera oportuna en la aprehensión del tema y así poder aportar en la superación de la pobreza desde un componente que en los últimos años ha pasado a un segundo plano, como lo es la segregación socio- espacial.

Estudiar la Segregación Socio Espacial en Bogotá para comprender los factores que la Desencadenan y la Conservan lo he escogido por varios motivos, la principal motivación parte desde mi experiencia personal hasta llegar a la necesaria pertinencia académica e incluso política del porqué de este tema de investigación.

Años atrás tuve la posibilidad de convivir y conocer poblaciones vulneradas en distintos barrios periféricos de Bogotá, en donde una de mis primeras percepciones fue considerar que estaba fuera de Bogotá, afirmación que causó incomodidad de manera inmediata. Años después cuando tuve la posibilidad de acercarme a elementos de orden teórico sobre la ciudad me atrajeron de manera inmediata conceptos que hacían alusión al derecho a la ciudad y más tarde a la segregación socio espacial, concepto que no sólo evidenciaba una característica fundamental de la ciudad, sino que a su vez era la puerta de entrada para entender la ciudad en sus contradicciones y complejidad.

Luego de varios años de experiencias de diverso tipo con familias y trabajo con jóvenes en diferentes barrios del sur de Bogotá donde se tejieron relaciones de afecto me permitieron ganar una mayor sensibilidad sobre la situación de pobreza y exclusión que sufren en carne propia seres humanos de diferentes condiciones de edad, oficio y género, en donde existe un elemento común, ser personas excluidas en términos sociales, económicos y políticos.

Soy consciente de los muchos logros conseguidos por las comunidades en términos individuales y colectivos, desde el arduo proceso de autoconstruir sus viviendas hasta la

participación política en la vida barrial y de las localidades conseguida por líderes y lideresas que asumieron una actitud protagónica para el mejoramiento de su calidad de vida. Lo que me motiva y además se convierte para mí, en un deber al querer aportar y sumar esfuerzos en la lucha contra la pobreza y la discriminación del que son objeto seres humanos con nombre e identidad propia que no deberían designarse con un concepto general que los despersonalice.

En términos académicos la segregación socio espacial es un tema nodal ya que es una de las problemáticas urbanas que caracterizan de manera importante la ciudad contemporánea y que evidencia diferentes contradicciones que subyacen en el mundo urbano.

Los diferentes estudios sobre la segregación socio espacial no sólo indagan por las causas y efectos generados, sino que vinculan la segregación socio espacial con conceptos de gran importancia en la vida urbana como hábitat, ciudad formal/informal, discriminación y conflicto social, subculturas, derecho a la ciudad, etc.

También nos permite entenderla como un elemento subyacente que muestra el devenir y cambio de la ciudad, por ejemplo, en términos sociales se evidencia el paso de una ciudad dual y claramente delimitada entre grupos sociales disímiles a una ciudad fragmentada donde encontramos diferentes grupos sociales con poca o ninguna interacción donde subsiste la segregación o auto segregación (Ida S. 2001)

Lo que permitirá determinar diferentes periodos vividos por las ciudades dadas por dinámicas económicas como la mercantil, la industrial y postindustrial donde la oferta de servicios y las tecnologías jugaron un papel importante en la definición de la sociedad contemporánea para entender la segregación desde una dinámica histórica que sirva de elemento contextual para comprender los cambios de la vida social de un mundo cada vez más urbano y global.

Así mismo, La gran pretensión de esta monografía es poder acceder a la comprensión de la segregación socio espacial desde una visión integral que sea capaz de integrar la mirada geográfica, urbanística, sociológica y antropológica que permita a largo plazo y en otros escenarios construir una estrategia para su superación.

Las primeras definiciones de la segregación socio espacial y abordaje obedecen de manera muy importante a la geografía urbana con Henry Lefebvre y en la sociología con la Escuela de Chicago estas dos grandes miradas sumadas a la comprensión de factores económicos Castells (1998) y Harvey (2001) permiten acercarnos y entender el fenómeno en sus múltiples determinaciones, en términos de Morín: Pensamiento complejo.

Este trabajo al delinear los mecanismos en que la segregación socio espacial opera nos permite hacernos preguntas de cómo los procesos de socialización están circunscritos a una ciudad segregada y excluyente para quienes habitamos la ciudad y cómo la segregación socio espacial se reproduce en los imaginarios e incluso en la política pública.

La segregación socio espacial es también comprendida desde el campo de las representaciones sociales y las prácticas en sus múltiples cruces de la vida cotidiana entre actores con capital económico, social y cultural disímil.

La segregación socio espacial es vista también como la espacialización de la injusticia Mayorga, Veliz (2018) que es introyectada como un modelo jerárquico para terminar construyendo una estructura sociocultural de los residentes de la ciudad.

Para el caso de la ciudad de Bogotá esta situación se ve agravada por el fortalecimiento de la segregación al utilizar el término: “el estrato” como diferenciador social. Que terminó convirtiendo una política pública de subsidios a los servicios públicos en un patrón de identificación de estereotipos y discriminación Guevara S, J. D., & Shields, R. (2019).



Lo que reafirma la necesidad de conocer la segregación socio-espacial en sus múltiples dimensiones tanto las económicas, geográficas, políticas y aquellas que corresponden a las representaciones sociales e imaginarios que refuerzan y construyen la segregación socio-espacial, desde una perspectiva muy concreta: Bogotá en el 2023.

Ya en términos políticos, la segregación socio espacial en la ciudad de Bogotá y su estudio se constituye en un concepto fundamental porque permite enmarcar y subordinar la segregación socio espacial a la búsqueda de la superación de la pobreza. Ya que es la segregación socio espacial es la que evidencia una situación de inequidad en acceso a servicios y beneficios que ofrece la vida urbana (Arbeláez 2017; Mayorga, Veliz; 2018 Rubiano, Bríñez 2021). También es el concepto nodal que sirve como eslabón que vincula diferentes factores y dimensiones que la generan y la determinan, como son: el uso del suelo y la apropiación que hacen diferentes actores urbanos, el modelo de ciudad que se construye y la cultura hegemónica que impera y sirve como referente en la vida social.

Lo que a su vez nos permite relacionarla con diversos fenómenos asociados de gran importancia para la política pública, como lo son: la superación de la pobreza, la marginalidad, la inclusión social, el ordenamiento territorial, la participación política, la construcción de imaginarios y representaciones sociales todo ello para aportar en la búsqueda de la igualdad y el pleno ejercicio de derechos desde diferentes campos ya sean procesos pedagógicos, definición de políticas públicas, participación ciudadana o lucha política.

La preocupación por la superación de la segregación socio espacial en Bogotá y en particular en esta monografía toma como referencia los trabajos sobre la igualdad/desigualdad de diversos textos entre los que referencio de manera inicial “Ciudades Rebeldes” de David Harvey (2001) “Una breve historia de la Igualdad” Tomas Piketty (2021) y su extensa obra sobre la

desigualdad, al igual que Mariana Mazzucato y su reconocimiento al Estado en la generación del valor y de riqueza en “El Estado emprendedor. Mitos del sector público frente al sector privado” (2014).

Además, busca llenar el vacío existente al observar la segregación socio espacial en Bogotá desde una perspectiva multidimensional que permita comprenderla en su complejidad para que, en lo posible, los resultados de esta investigación se constituyan en un aporte a una mirada crítica y logre en otro momento fortalecer la propuesta del derecho a la ciudad e incidir en la política pública y en el trabajo de funcionarios y académicos.

Bogotá una ciudad extensa con más de ocho millones de habitantes se configura como una ciudad con un gran nivel de segregación y exclusión social. Guevara S, J. D., & Shields, R. (2019). La invisibilización de este tema en la agenda política de las administraciones recientes del distrito y la naturalización de vivir en sociedades con altos niveles de pobreza permiten y hacen que las políticas y medidas puntuales que se establecen mantengan enfoques y actuaciones excluyentes y discriminatorias contra grandes sectores de la población, a pesar, de los importantes avances en un lenguaje inclusivo, procesos educativos y de intervención que se desarrollan en décadas recientes.

La naturalización de la segregación socio espacial y las prácticas discriminatorias se podrían evidenciar desde un análisis del discurso de los medios de comunicación e incluso de los funcionarios o una simple observación y evaluación de las políticas de ordenamiento territorial como, por ejemplo, el Plan de Ordenamiento Territorial POT 2022-2035 “Bogotá Reverdece” que evidencia un modelo de ciudad excluyente y funcional al mercado Torres. et al, (2021) que define entre muchas otra medidas, el traslado de las cárcel modelo hacia el sur de la ciudad (localidad Rafael Uribe Uribe), ampliación del botadero Doña Juana, construcción de una zona

industrial de alto impacto en la actuación estratégica “reverdecer del sur”<sup>1</sup> esta desigual distribución de cargas en la ciudad y las políticas establecidas por la antigua Empresa de Renovación Urbana ERU actualmente “Renobo” Empresa de Renovación y Desarrollo Urbano de Bogotá, encargada de desarrollar planes de revitalización y renovación urbana en el centro de la ciudad inicia su nueva gestión convirtiéndose en el agente gentrificador por excelencia, un ejemplo de esto, son los planes parciales que se desarrollan actualmente en el barrio San Bernardo<sup>2</sup> en el centro de la ciudad.

Todas estas medidas del actual POT, los planes de desarrollo de las últimas dos administraciones distritales 2017-2020 y 2020-2023 han invisibilizado o dejado por fuera de la agenda política la lucha contra la segregación socio espacial a lo que se suma al desconocimiento de actores sociales y políticos que pongan mayor énfasis en la necesidad de construir una sociedad más incluyente y justa.

Lo que me motiva a evidenciar por medio del trabajo de grado y posteriormente por otros mecanismos, el visibilizar este tema, para que los actores sociales y políticos de la ciudad puedan lograr cambios efectivos en la superación de la pobreza nos permitan construir una sociedad que conozca sus problemáticas y se encamine en su solución.

Además, se hace necesario un fuerte esfuerzo en la superación de prejuicios e imaginarios clasistas que subsisten en nuestra sociedad, y que sólo, son útiles para las posturas más conservadoras que incluso se han opuesto a procesos urbanísticos más incluyentes como la

---

<sup>1</sup> “Reverdecer del Sur”, es una de las actuaciones estratégicas contenidas en POT y establece una intervención en la antigua zona de canteras de Holcim y Cemex ubicadas en las localidades Rafael Uribe y Usme que limitan con la localidad de Ciudad Bolívar y Tunjuelito en donde se desarrollarán planes de vivienda VIS/VIP, áreas verdes y que termino incluyendo una zona industrial [https://www.sdp.gov.co/sites/default/files/anexo\\_25\\_actuacion\\_estrategica\\_reverdecer\\_sur.pdf](https://www.sdp.gov.co/sites/default/files/anexo_25_actuacion_estrategica_reverdecer_sur.pdf)

<sup>2</sup> Los planes que se desarrollan hasta el momento son: Plan parcial de Renovación Urbana “San Bernardo - Tercer Milenio” fue aprobado por medio del Decreto Distrital 508 de 2019 y “San Juan – San Bernardo” que está en proceso de ejecución [https://www.sdp.gov.co/sites/default/files/dts\\_csb\\_diagnostico\\_junio\\_2022.pdf](https://www.sdp.gov.co/sites/default/files/dts_csb_diagnostico_junio_2022.pdf)

mezcla de grupos sociales en algunas áreas de la ciudad como, por ejemplo, durante la administración de Bogotá (2012-2015) con el proyecto de vivienda de interés prioritario “la Hoja”<sup>3</sup>, oponiéndose a él y argumentando que era un sitio central y de alto valor del suelo, como también sucedió con la acción popular que se opuso a la construcción de viviendas de interés prioritario VIP en el norte de la ciudad<sup>4</sup>.

Quiero mencionar como elemento implícito a este trabajo está el contexto social y político del 2019 al 2022 caracterizado por las movilizaciones sociales y los cambios políticos registrados en Colombia, donde una de las consecuencias que ha generado es que se encuentre en disputa, ¿qué tipo de agenda social y política debe regir en Colombia? Con este trabajo sobre la segregación socio-espacial aspiro a lograr una debida apropiación y divulgación del tema que me permita sumar esfuerzos en la búsqueda de la igualdad y la superación de la segregación socio espacial conforme a mis capacidades y espacios de incidencia social.

Hago mención de manera especial al “derecho a la Ciudad” concepto inicialmente difundido por Henry Lefebvre que se ha convertido en una consigna de carácter global y que se ha transformado a ser de carácter civilizatorio Gasca J. (2022) evidenciándose como una propuesta que busca la superación de segregación socio espacial y que otorga el protagonismo a los ciudadanos y ciudadanas en la planeación y ordenamiento de la ciudad Harvey (2001) Torres T. (2020)

---

<sup>3</sup> La Hoja: Proyecto Urbanístico de Vivienda de interés prioritario ubicado en la calle 19 con carrera 30 entregado en enero 2015, en el artículo de la Silla vacía se muestra una mirada más detallada del conflicto y contexto del “experimento social” <https://archivo.lasillavacia.com/historia/victor-52540> además hubo cuestionamientos y seguimiento de algunos medios de comunicación, un buen ejemplo de estigmatización de la población en condición de pobreza fue la información difundida sobre la inseguridad que se vivía en su interior El tiempo 16 de octubre 2015 ver <https://www.eltiempo.com/archivo/documento/CMS-16405561>

<sup>4</sup> Decisión judicial que evita la construcción de vip en el norte de la ciudad. <https://www.semana.com/nacion/articulo/juzgado-suspende-propuesta-de-construir-casas-vip-de-gustavo-petro/433838-3/>

## **La segregación socio espacial como Riesgo social**

Los factores que definen y determinan la segregación socio espacial nos permite poder entender la segregación socio espacial como un riesgo social de orden antropogénico que contiene en sí mismo amenazas y vulnerabilidades, ya que la segregación socio espacial se manifiesta como una forma concreta de existencia humana y condiciones físicas determinadas por los modelos de desarrollo y la actividad humana de manera dinámica y múltiple. Allan Lavell (2001)

Ejemplo del riesgo y vulnerabilidad son los desastres que afectan de manera importante a pobladores que residen en zonas inadecuadas (de riesgo), también lo son, las condiciones de habitabilidad sin los equipamientos básicos sanitarios, ni la infraestructura de servicios adecuada para la inserción laboral y educativa de una población excluida y segregada socialmente. También están las afectaciones psicosociales como producto de la nula o poca movilidad social, y de mayores niveles de violencia no sólo por la disimilitud entre los grupos sino por el alto grado de desigualdad elemento fundamental que desata el conflicto y la violencia Scheidel, W. (2018).

## **Marco Teórico**

Conocer y exponer la segregación socio-espacial en Bogotá en sus múltiples dimensiones por medio de una revisión de la producción académica, nos exige un marco teórico lo más a fin posible, con buena parte de la producción existente y/o de los autores que son los principales referentes para este trabajo de investigación. Pero al mismo tiempo lo suficientemente flexible que permita incorporar diferentes visiones que hacen parte de los acercamientos a nuestro tema de interés.

Por lo tanto, el método más acertado sería reconocer el método dialéctico como marco teórico porque nos permite una mirada integral e integradora de las diferentes dimensiones, disciplinas y corrientes que serán expuestas en la monografía a realizar. El método dialéctico ha tenido una serie de seguidores e investigadores que lo han asumido, entre los que queremos citar, conforme a nuestro interés, autores como Manuel Castells y David Harvey, quien ha sido un primer referente de este acercamiento al tema de la segregación espacial. Carlos Alberto Torres Arquitecto y la revista Bitácora Urbano Territorial que hacen parte del Equipo de Investigación “Urbanismo y hábitat de la Universidad Nacional de Colombia” y que se han convertido en un referente de la investigación de las problemáticas urbanas en Latinoamérica y Colombia relacionando las problemáticas actuales con el actual modelo neoliberal y su lógica de mercado desde una perspectiva crítica.

Desde otra perspectiva están Berger, P., Luckmann, T., & Zuleta, S. (1968). La construcción social de la realidad. Que nos permite un acercamiento a la acción social y adentrarnos al campo subjetivo y poder comprender las implicaciones, de las relaciones intersubjetivas, el papel del lenguaje y por ende reconocer la cultura y la acción humana como factor fundamental del contexto social, por eso la sociología del Conocimiento y la propuesta fenomenológica propuesta por Berger & Luckmann son fundamentales y compatibles con la visión y enfoque desarrollado en esta investigación.

Ya que nos permiten adentrarnos en conceptos como imaginarios, representaciones sociales y abordar investigaciones que analizan las relaciones cotidianas y el papel del lenguaje y su interpretación.

Si bien la pretensión de aprehender estas dos grandes corrientes de la teoría sociológica como herramientas para la articulación de los campos en cuestión: uno objetivo, espacial y

económico y otro claramente subjetivo como las relaciones intersubjetivas y la construcción social de la realidad, no tiene pretensiones epistemológicas o el fin de establecer límites rígidos que imposibiliten la explicación y ordenamiento del trabajo de monografía antes por el contrario buscan reconocer elementos nodales de cada una de las corrientes sociológicas escogidas.

El método dialéctico nos permite comprender que la totalidad es más que la suma de las partes y es la interrelación entre ellas la que nos permite adentrarnos en la esencia de lo investigado, al igual que las categorías y conceptos son históricos y están claramente delimitados y que su objetivo es reconocer el carácter específico de cada análisis concreto, el método dialéctico:

Debe combinar de una cierta forma los instrumentos que se dispone con el fin de respetar cierta especificidad histórica de cada situación en lugar de forzar toda situación nueva en esquemas que han sido forjados en situaciones relativamente distintas” Castells (1974, p.XI)

Por este motivo se articula el elemento histórico como elemento explicativo y comprensivo de las categorías a utilizar, por eso la construcción de un marco referencial, vale la pena aclarar que, si bien el trabajo de Harvey y Torres hacen referencia a conceptos de la economía política o de la formación económico social, no es pretensión de este trabajo ahondar en dichas categorías, más sin embargo, sirven para conectar con una explicación económica y su obligatoria referencia: el sistema capitalista que hace parte del contexto y de la explicación de lo que es la segregación espacial desde una perspectiva Marxista.

### **Metodología**

El diseño metodológico buscó reconocer en nuestro objeto de estudio la metodología y enfoques más acertados conforme a las especificidades del presente trabajo, se escogió un marco

teórico que sirviera de referente y se definió el método dialéctico. Lo que obligó a hacer un seguimiento histórico tanto de la construcción del concepto de segregación socio espacial como de la materialización de la segregación socio espacial en la ciudad de Bogotá.

Se recurrió a múltiples fuentes que superaran la revisión bibliográfica de investigaciones sobre la segregación, por lo tanto, se incluyó visitas a museos y recorridos urbanos que buscaban tener un referente histórico y concreto al elaborar el trabajo de monografía.

### ***Tipo de investigación***

Es una investigación teórica e interdisciplinaria de la segregación socio espacial para dar cuenta de su desarrollo, con un enfoque teórico, de revisión bibliográfica y con enfoque mixto donde se hace mención a aspectos cuantitativos y cualitativos.

### ***Nivel de conocimiento***

El nivel es de carácter exploratorio porque busca dar cuenta del estado del arte del tema en cuestión y su aprehensión teórica no es el resultado de un proceso investigativo que corresponda a la corroboración de una tesis o a la respuesta sociológica de una nueva pregunta de investigación

### ***Método de investigación***

Se utilizó la revisión bibliográfica. La valoración de las fuentes se realizó a través de la “revisión bibliométrica” de manera inicial y conforme a la comprensión de la temática se incluyeron nuevos autores paralelamente el acercamiento al tema por la lectura de algunos “Clásicos” de la Sociología Urbana, Harvey, Castell permitió ordenar la producción y los textos conforme al contexto histórico en el que se desenvolvía el mundo urbano y de cómo se configuraba la segregación socio espacial en Bogotá y las diferentes escuelas que abordaban la temática estudiada.



Se realizaron búsquedas en español principalmente y textos en inglés de los cuales fueron seleccionados más de cuarenta textos y sólo dos en inglés.

A partir de dicha selección se procedió a realizar fichas RAE para garantizar un debido ordenamiento de las fuentes y sus contenidos, conforme a la lectura de las investigaciones se incluyeron nuevos trabajos que eran citados y se convertían en referencias obligadas, también se consultaron investigaciones institucionales de la Secretaría de Planeación Distrital SDP de Bogotá, organismos internacionales como el Banco Interamericano de Desarrollo BID, y Comisión Económica para América Latina y el Caribe CEPALC.

Además, se realizaron visitas al archivo distrital, museo de Bogotá, y museo de arquitectura de la Universidad Nacional que permitieron acceder a piezas gráficas importantes y una comprensión espacial de la temática.

Para dar inicio al trabajo se construyó una estructura de lo que sería el trabajo con un enfoque deductivo y manteniendo una mirada multidimensional e histórica. Como elemento previo y conforme a los requisitos exigidos por la Universidad se construyó un plan de actividades basado en lo ya trabajado en el curso de grado.

### ***Plan de Trabajo***

Tabla 1

#### *Plan de actividades*

<b>PLAN DE TRABAJO</b>				
<b>Actividades</b>	<b>Mes 1</b>	<b>Mes 2.</b>	<b>Mes 3</b>	<b>Mes 4</b>
Organizar la bibliografía ya existente y ampliarla	X			
Construir fichas RAE “Acercamientos al concepto Segregación socio-espacial y acercamiento desde diferentes disciplinas y/o escuelas”	X			

Redactar capítulos: Estado del arte, Marco referencial y marco conceptual		X		
Redactar y entregar trabajo Final.			X	
Sustentación del trabajo de monografía.				X

## **Objetivo General**

Conocer y Exponer La segregación socio-espacial en Bogotá en sus múltiples dimensiones

## **Objetivos Específicos**

Abordar los antecedentes del concepto de segregación socio-espacial y el derecho a la ciudad como también las diferentes escuelas y aproximaciones desde diferentes disciplinas: la geografía urbana, el urbanismo, la antropología y la sociología.

Dar cuenta de algunos elementos generales y de contexto de la ciudad de Bogotá y conocer el desarrollo de la propuesta del derecho a la ciudad en Bogotá.

Conocer las principales investigaciones y trabajos que son referente en América Latina y en Colombia sobre la segregación socio espacial.

## La Segregación Socio Espacial en Bogotá y el Derecho a la Ciudad

### Marco Referencial

Los estudios sobre la segregación socio espacial son extensos para lo cual se han consultado trabajos a nivel global de sociedades occidentales, haciendo énfasis en los estudios realizados en Latinoamérica, Colombia y particularmente Bogotá.

La gran mayoría de estudios tienen como una de sus principales escuelas el marxismo y el pensamiento crítico, precisamente son ellas las que dan inicio a las primeras miradas sobre el espacio donde develan y escudriñan en las relaciones económicas que subyacen en medio de las relaciones sociales y en la apropiación del espacio.

Estos estudios darán un peso importante a los factores económicos para entender y explicar la apropiación inequitativa del suelo y su relación directa con las relaciones sociales, las primeras aproximaciones a esta problemática se puede evidenciar en estudios realizados en el siglo XIX, con John Snow y sus “Estudios del cólera en Londres” y con “La situación de la clase obrera en Inglaterra” por Federico Engels, ya será en el siglo XX donde habrá una clara alusión a la segregación urbana en la Escuela de Chicago y el desarrollo de la sociología urbana desde donde comienza a definirse lo que es la segregación socio espacial que le irá dando un peso cada vez mayor al factor económico como ordenador del espacio en sus diferentes acepciones: capitalismo, neoliberalismo o mercado.

“Los primeros estudios enfocados en el tema de la segregación fueron utilizados como concepto para poder observar el proceso de concentración y “guetificación” de las personas de color en las ciudades norteamericanas” Farfán W. (2020, p.103) estos estudios hacen parte de la Sociología Urbana y la Escuela de Chicago.

Desde el siglo XX se encuentran dos escuelas que explican la segregación socio espacial. Una primera es la naturalista que en ocasiones esboza argumentos biológicos o socio antropológicos en la configuración de los grupos humanos y la apropiación del suelo por diversos grupos sociales y la segunda, es la Marxista que da importancia a factores estructurales como la formación social, el modo de producción, las clases sociales y el mercado como factores determinantes de la apropiación del suelo y la espacialización de las clases sociales.

Es importante mencionar que para las dos escuelas se reconoce el proceso especulativo que se genera en los procesos inmobiliarios y de inversión pública o privada, veamos algunos elementos que definen estas dos corrientes.

La Escuela de Chicago explica la segregación socio espacial, según Pérez-Campuzano E. (2011), desde la “organización natural” de las ciudades producto en parte de la teoría económica que prioriza la decisión de los agentes como elemento explicativo o visiones biologicistas que fueron desplazadas paulatinamente que se basan en el pilar de la competencia y que luego ayudaron a determinar la capacidad adquisitiva por la invasión, la sucesión y la concentración como los principales factores que explican la segregación socio habitacional.

“Entre los principales exponentes de la Escuela de Chicago o su estudio están: (Ihlandfield y Scafi, 2002; Sethi y Somanathan, 2004; O’Sullivan, 2009; Wong, 2008; Vigdor, 2003)” Pérez-Campuzano (2010, p.415).

En esta misma perspectiva se ubican los estudios Arriagada y Rodríguez (2003) donde explican la segregación socio espacial como producto de la decisión racional donde los sujetos económicos actúan en la búsqueda

De maximizar su utilidad, la exclusividad, la distinción, la afinidad, la acumulación de activos, la construcción de redes o el acceso a recursos, es decir analizan el espacio como

un momento de exclusividad bajo las directrices del valor y uso del suelo. Farfán (2020, p.98)

Dentro de esta perspectiva se ubican también los trabajos de Sabatini (2008) en donde estudia la segregación socio espacial no como una problemática sino como una característica de la ciudad que debe ser controlada o aminorada.

Desde la perspectiva Marxista y Estructuralista encontramos por excelencia los trabajos realizados por el geógrafo y filósofo Henry Lefebvre quien definirá la ciudad y el espacio como un producto social dando una nueva mirada a la geografía y a las ciencias sociales pues ya no se veía el espacio como un lugar vacío donde se manifiestan las relaciones sociales, sino que son las relaciones sociales las que configuran el espacio, en este caso el modo de producción capitalista y el valor del suelo como determinante en la construcción y apropiación del espacio por parte de los ciudadanos.

Además, esta noción nos acerca más claramente a las nociones de territorio que actualmente se utilizan donde intervienen aspectos de orden simbólico, político y económico.

Dentro de esta misma escuela y con desarrollos teóricos importantes se convertirán en referentes a nivel global en la sociología urbana Manuel Castells que estudia la ciudad desde las categorías marxistas planteando diversos temas y recogiendo investigaciones a nivel global donde incluye como referentes importantes lo político y lo simbólico como definición del mundo urbano dentro de diferentes categorías marxistas: modo de producción, formación social y clase social para el caso de la segregación socio espacial incluirá como elementos importantes las relaciones de poder y jerárquicas que subyacen en la segregación socio espacial.

En términos propositivos frente a la segregación socio espacial encontramos dos grandes vertientes que no son contradictorias políticamente, sin embargo, marcan tendencias diferentes, La primera es la tradición marxista que construye la propuesta del derecho a la ciudad que se

circunscribe desde los derechos Económicos Sociales y Culturales -DESC- y es a Lefebvre a quien se adjudica la primera mención al “derecho a la ciudad”.

Esta visión, hace énfasis de manera prioritaria en la necesidad de ajustar las políticas públicas para el mejoramiento de la calidad de vida e incorpora buena parte de los estudios marxistas, para adentrarse en la posibilidad de la incidencia y la participación para así garantizar el derecho a la ciudad, que implica procesos de democratización lo mismo que el desarrollo de un urbanismo que genere integración social.

Estas corrientes que reivindican el derecho a la ciudad marcarán buena parte de los estudios y trabajos que elaboran propuestas que irán definiendo posturas mucho más claras que adjudican al modelo neoliberal y los procesos especulativos e inmobiliarios los procesos de segregación socio espacial y la necesidad que sea el estado y/o los territorios quienes se opongan a la lógica impuesta por el mercado en el uso del suelo y se propone un ordenamiento territorial de las ciudades desde el movimiento social Torres T. (2013).

Es interesante mencionar que tanto la mirada de Lefebvre como la de Harvey D. (2001) se identifican con el derecho a la ciudad, como pretensión, pero en su abordaje escogen rutas diferentes ya que encaminan sus planteamientos en diversas perspectivas.

En el caso de Harvey a miradas macroeconómicas y su relación con las leyes del capital para hacer un planteamiento más radical que ha construido una explicación desde la economía política a la segregación socio-espacial donde se incluyen un vínculo entre el proceso de urbanización y las leyes del capital, en particular desde la renta del suelo como un factor de exclusión donde los alquileres y la desposesión se configuran en “una segunda forma de explotación” Harvey (2001, p.62).

Vinculando los procesos de especulación financiera, de crisis económicas mundiales con la urbanización y sus características lo mismo que al desarrollo mismo del Capitalismo, ya que la superación de las crisis del capitalismo exige inversiones en planes inmobiliarios o de urbanización que permitan la captación de grandes cantidades de dinero en poco tiempo, lo que genera un vínculo directo entre las grandes inversiones inmobiliarias y las crisis económicas capitalistas ya sean para su superación o detonantes de ellas en palabras de Harvey (2001) “lo que aparece como circulación de capital ficticio puede ser socialmente necesario para mantener el capitalismo” (p.70)

Las posturas hoy de mayor aceptación y de referencia en el campo académico está dada desde los Derechos Económicos, Sociales y Culturales, DESC. Donde su planteamiento busca que sea la participación ciudadana y/o el estado interventor el que solucione tanto las afectaciones como los factores que generan la segregación socio-espacial.

Las corrientes antes mencionadas brindan acercamiento teóricos y epistemológicos de gran calado alrededor de la segregación socio espacial y el derecho a la ciudad. También Desde diferentes disciplinas se ha aportado y construido una visión amplia, compleja y multidimensional que nos permite profundizar en la comprensión de los conceptos en cuestión y poder entender qué factores generan la segregación socio espacial y cuáles son los fenómenos asociadas a ella para así aportar en perspectiva del derecho a la ciudad, entendido este, como: “el derecho que tienen quienes habitan la ciudad a tomar decisiones que inciden en su realidad” Torres (2020, p. 1)

Comprender la segregación socio espacial y el derecho a la ciudad circunscritos a conceptos más amplios y al desarrollo de la ciudad contemporánea están Castells M. (1998) e Ida S. (2001) que nos relaciona de manera directa y comprensiva con el modo de producción



existente y los cambios en las relaciones sociales que nos permiten observar los cambios del mundo urbano a nivel global y tal vez uno de los elementos de mayor amplitud para el desarrollo del trabajo, es el entendimiento de la ciudad en sus diferentes dimensiones: la económica, política y simbólica lo mismo que su interrelación compleja que determina la vida social en el mundo urbano y nos permita vislumbrar caminos para trazar una estrategia para la superación y/o mitigación de la segregación socio espacial a largo plazo.

La geografía urbana es la disciplina por excelencia que aborda la temática estudiada y se convertirá en la base inicial para los estudios desde diferentes disciplinas como el urbanismo, la sociología y la antropología.

Vale la pena destacar los estudios histórico sociales que juegan un papel importante en la explicación del papel ideológico y de la cultura en la conformación de las ciudades y los cambios que operan en ellas, así como en las mentalidades urbanas y en la configuración de regiones y naciones, el trabajo a resaltar por excelencia es “Latinoamérica, las ciudades y las ideas” Romero J. (2021) y los trabajos de, Romero L. (1997), Sabatini F. (1999)

### **Bogotá Aspectos Socio Espaciales e Históricos:**

La ciudad de Bogotá está ubicada en la cordillera oriental en una sábana donde sus alturas sobre el nivel del mar oscilan entre 2600 y 2700 metros. Buena parte de su extensión se ubica sobre una zona plana y la zona montañosa se ubica al oriente de la ciudad y el sur, sobresalen algunas formaciones montañosas de menor altura al noroccidente “cerros de Suba” los ríos se desplazan de oriente a occidente y confluyen en el Río Bogotá que recorre la sabana de Bogotá de la zona norte hacia el sur por el extremo occidental.

Actualmente su población está alrededor de Ocho millones de habitantes, el Censo 2018 mostraba 7.181.469 de habitantes, limita con 12 municipios aledaños que hacen parte de la oferta

laboral de la ciudad hacen parte de la región metropolitana<sup>5</sup>, presentándose procesos de conurbación con los municipios vecinos de Soacha, Funza y Mosquera. La tasa de crecimiento poblacional se mantiene en ascenso ubicándose en una segunda transición demográfica se espera que antes del 2050 la población deje de crecer. En términos formales estas cifras están cambiando porque se presenta un proceso de migración hacia los municipios cercanos, hoy región metropolitana, por múltiples motivos: deterioro de áreas centrales de la ciudad, baja calidad de vida y costos más accesibles de la vivienda en los municipios cercanos DANE (2023)

La ciudad de Bogotá y sus municipios más cercanos evidencian una ciudad extendida y con altos índices de segregación socio espacial Amezcua L. (2016) varios de los estudios a nivel latinoamericano compararon los niveles de segregación socio espacial con ciudades como el Distrito Federal de Ciudad de México, Sao Paulo, Santiago de Chile y Santiago de Lima ubicándola entre las primeras Clichevsky N. (2000), Sabatini (2006), Brites (2017)

La ciudad de Bogotá presenta varias problemáticas de orden estratégico como el suministro de agua potable, su tamaño y crecimiento obligó a construir un trasvase de agua en los años ochenta que hace que parte del agua provenga de la cuenca del Orinoco a la sabana de Bogotá (represa de Tominé) actualmente mantiene el suministro de aguas a la ciudad, pero es insuficiente para suplir la demanda creciente de los municipios ubicados al occidente de la ciudad. Existen problemáticas ambientales de diverso tipo, contaminación aérea y un inadecuado

---

<sup>5</sup> Región Metropolitana Bogotá - Cundinamarca, es una entidad de integración regional creada por el Congreso en Acto Legislativo 02 de 22 de julio de 2020, promueve el diseño de políticas públicas de manera conjunta entre el Distrito Capital de Bogotá y Cundinamarca y los municipios deben cumplir un procedimiento para su incorporación lo componen más de 10 millones de habitantes y si bien el proceso normativo y de cooperación está en su fase inicial la vida de los municipios cercanos está claramente vinculada con la ciudad de Bogotá, los principales son: Soacha, Mosquera, Funza, Madrid, Chía, Cajicá, Cota, La Calera, Sopo, Tenjo, Tabio, Sibate, Zipaquirá y Facatativá.

tratamiento de aguas residuales y residuos sólidos que superan la capacidad del relleno sanitario ubicado en el sur de la ciudad, (localidad de Ciudad Bolívar).

En términos históricos la ciudad data de 1538 cuando fue fundada y nombrada Santa fe de Bogotá sobre antiguos poblados que se encontraban dispersos en lo que es el área de la actual Bogotá. ya en 1598 se había dejado de utilizar el chibcha para las transacciones económicas y asumido el Castellano aprendido en los conventos, la forma de vestir e incluso el cabello ya era corto “dirigidos hacia el ethos español” Fals B. (2021, p.77).

La Ciudad Colonial fue una sociedad Yuxtapuesta donde imperaban dos formas de vivir y de actuar que paulatinamente se consolidó un tipo de ciudad delineada por la cuadrícula que erigía un centro de la ciudad y definía inicialmente dos componentes fundamentales: lo simbólico y lo político.

La capilla y más adelante la iglesia y la Catedral mostraron y evidenciaron el traslado y las características propias del modelo de dominación español que implicaba el mundo de la Contrarreforma, un estado que se asumía como el encargado de divulgar y llevar la fe católica al nuevo mundo, desde el punto de vista político, se erigía como el nuevo poder que reclamaba estas tierras como parte del Reino de España que fundaba ciudades y que a través de ellas, ejercía poder sobre sus alrededores conformando un orden espacial que representaba un cambio en las relaciones de poder y en la geografía del “Nuevo Mundo”.

Santa Fe de Bogotá corresponderá a la estructura colonial propia de las américas, una ciudad sobrepuesta, la ciudad española a la ciudad indígena que paulatinamente incorporará nuevos sectores sociales que la transformarían lentamente. Inicialmente Encomenderos y hacendados conformarán los grupos sociales básicos para conformar una sociedad cerrada tipo

castas Fals (2021) que será cuestionada años después por los ladinos que se constituirán en el grupo mayoritario para el siglo XVIII

La Ciudad Colonial fue delineada y construida por el paradigma del orden Señorial, que estaba determinada por el derecho a mandar y a obtener privilegios que otros no tenían, esta sociedad Hidalga y su mentalidad fue particularmente urbana, pero esta no provenía de una mentalidad mercantil y burguesa sino profundamente cortesana, “una corte precaria, apenas perceptible a través del fango y la pestilencia de las calles” Romero J. (2011, p. 117) que permitía que un vasto orden replicará un sistema de vida noble, al menos para ellas.

A pesar que las ciudades fundadas en América por los españoles ya se encontraban en un claro contexto de capitalismo mercantil, las particularidades históricas del orden señorial construido en España, la Contrarreforma, los reyes Católicos y los conquistadores/colonizadores reprodujeron un orden señorial que comenzaría a dar claras muestras de cambio social para el siglo XVIII donde aparecerán nuevos grupos sociales: Ladinos y mestizos de diverso tipo como los llamados pardos que configuraban ciudades que se poblaban e irrumpía dando una sensación de mayor movilidad social, alimentada por conflictos políticos y de un mundo mercantil que generaba riqueza.

Construyendo casas privadas y edificios públicos, configurando una mayor diferenciación entre un mundo urbano y rural, determinando un grado de ebullición e irrupción de nuevos grupos sociales, Criollos y Mestizos configurarán las sociedades del siglo XVIII en la América Española para dar paso a transformaciones políticas que definían las ciudades y las mentalidades existentes de ciudades coloniales a criollas.

En Santa fe de Bogotá durante el siglo XVIII tuvo presencia la Expedición Botánica 1783, el movimiento comunero 1781, la influencia de la ilustración, aunque fuera restringidas y

prohibidas sus ideas, marcaron el cambio de mentalidad de aquella época y el cambio social que daría inicio.

Se construyeron en Santa fe de Bogotá: el Acueducto en 1737, El Hospital de San Juan de Dios en 1737, se creó la biblioteca pública que funcionó en el convento jesuita y el observatorio astronómico que finalizó su construcción en 1803, estos cambios arquitectónicos mostraban una ciudad más secular que marcará el contexto del proceso de emancipación del siglo XIX, la ciudad aumentó su censo poblacional con una tasa de crecimiento nunca antes vista, pasando de 16.000 habitantes en 1778 a 21.464 en 1800.

Los cambios demográficos, urbanísticos no sólo mostraban la influencia de la ilustración y un mundo más secular, sino también la irrupción de un nuevo grupo social que marcaría el conflicto y el inicio del proceso de independencia del reino de España.

Los criollos nacidos en América se constituirán en un nuevo grupo social que si bien nacen siendo hijos del proceso de colonización, su historia estará marcada por el hecho de ser hijos de españoles e indígenas, ya que los primeros quince años de la conquista no llegaron mujeres de Europa a América lo que determinaría una primera generación que se integró en labores que les ofrecían ventajas comparativas con la población nativa pero a su vez no eran visto como españoles.

En términos generales los Ladinos, que fue el término utilizado para nombrar a este nuevo grupo, se constituyó en el puente entre la población indígena de la cual buscaban diferenciarse y a su vez asemejarse cada vez más al modelo aristocrático español, sin embargo, su crecimiento demográfico y el papel cada vez más importante en la burocracia estatal y el mundo productivo, como hacendados o administradores les garantizo convertirse en el principal actor social y político de la ciudad de aquella época.

El grito de independencia de Santa fe de Bogotá en 1810, será el ejemplo por antonomasia de la irrupción política. En palabras de Fals (2021), los Criollos se convertirán en el primer grupo subversor e impulsor del cambio social en la historia de Colombia en donde primará el impulso del movimiento comunero y el cuestionamiento al modo de vida existente por medio de las ideas de la ilustración, sin embargo, este nuevo actor social y político terminó por optar por medidas que garantizaron mantener el modo de vida aristocrático y excluyente.

Esta tensión entre el mundo tradicional y aristocrático y las ideas emancipadoras de la época se manifestó en conflictos que atravesaron a personajes que hoy subsisten en el imaginario popular como Manuelita Sáenz, Simón Bolívar y Hermógenes Maza, que sirven para mostrar el conflicto que existía entre las ideas liberales como la igualdad y la libertad y una sociedad que se negaba a cambiar, de los ejemplos históricos que resaltan durante el siglo XIX esta Jorge Tadeo Lozano y cómo es destituido de la presidencia y dentro de los argumentos que se esgrimen es que es demasiado igualitario y no hace respetar la investidura presidencial Fals (2021).

En el siglo XIX Los criollos como grupo dominante se reconocieron como parte de este nuevo territorio del cual hacían parte diversos grupos sociales y junto al proceso de independencia y construcción de una nación iniciarán la primera comisión corográfica en 1850 con Agustín Codazzi bajo su dirección. El relato histórico que se construirá tendrá de manera importante una mirada más benévola del mundo indígena, al superar un lenguaje discriminatorio que asociaba al indígena y su cultura al diablo y satanás, a la brujería y a la antropofagia como características de la cultura precolombina Llanos V. (2003)

En esta perspectiva la cultura Muisca se enaltecerá y se mostrará su obediencia y su rápida asimilación de la cultura española, todo esto desde una mirada desde la modernidad que prefigurará el mestizaje como una “idealización que armoniza” una estructura social racista que

es característica de la sociedad colonial y que se convertirá en la justificación de las diferencias que subsistían entre el “el populacho” y la “gente de bien” en los siglos XIX y XX

Un elemento que vale la pena resaltar es que las dinámicas que se desarrollaban en las ciudades latinoamericanas en el siglo XIX, según Romero (2011), era la mayor presencia de un mundo comercial y la irrupción de las mentalidades burguesas que cuestionaban el modo de vida hidalgo que subsistía, sin embargo, en Santafé de Bogotá por su ubicación geográfica y la poca presencia de grupos económicos vinculados a la exportación subsistió de manera importante un modo de vida aristocrático y excluyente que mantenía el racismo e incluso explicaría el por qué, al día de hoy se mantiene en el imaginario “el cachaco” como el habitante elegante al hablar y de “buenas costumbres” por excelencia de la ciudad de Bogotá.

Si bien la exclusión social se mantuvo en el siglo XIX amparada en prejuicios culturales y realidades económicas cambió su naturaleza y configuró nuevas formas de vivir y entender la ciudad, sin embargo, durante el s. XIX, se mantendrán medidas políticas que refuerzan la exclusión social y política, una de ellas es que luego del levantamiento del 20 de Julio se prohíbe convocar nuevamente al pueblo a la calle, “declarando “reo de traición “a quien convocase nuevamente al pueblo” Henao & Arrubla (1952, p.349) citado por Fals (2021, p. 110) esta medida deja de manifiesto que la participación es restringida y las nuevas élites temían que nuevas situaciones como las acaecidas los días de julio de 1810 se repitieran.

En términos geográficos la diferenciación social y la exclusión social y política se hacen evidentes en la configuración de la ciudad ya en el siglo XIX, en los barrios orientales y el sur de la plaza principal hoy plaza de Bolívar, se ubican los grupos de mestizos, los de ruana, y los peninsulares, Chapetones o Criollos que gozaban de una mayor inserción a las instituciones del virreinato de Nueva Granada se ubicaban alrededor de la Catedral y posteriormente se

desplazarán al occidente actualmente plaza del voto nacional y norte del río San Francisco, las principales parroquias serán las Nieves, Santa Bárbara y San Victorino, configurándose en lo que se conoce como la ciudad concentrada (véase ilustración 1)

### Ilustración 1

#### *Plano topográfico de la ciudad de Bogotá 1848*



Plano topográfico, autor anónimo, litografía en papel, fuente: museo de Bogotá

Las definiciones políticas serán otro elemento determinante de la configuración y concreción de la segregación social y política, situación que desde la época colonial se evidenciaba, una medida que sirve como referente de las normas impuestas por la Republica naciente es el Congreso de Cúcuta en 1821 que buscaba igualar a los ciudadanos en sus derechos



pero que empeoraría las condiciones económicas de indígenas, trabajadores pobres y negros marcando mayores diferencias socio económicas.

Termina el criterio comunalista de propiedad de la Tierra que había sido preservado en la colonia y que recogía los ajustes del orden Aylico; se acababa también los requisitos de morada y labor en la tierra para ser propietario, que habían impuesto los españoles. El resultado fue protocolizar la desigualdad existente. Fals (2021, p112)

Ya para la década de 1840 hasta 1854 se irán configurando un avance político de la república que entraba en contradicción con los rezagos del orden colonial, como por ejemplo, la eliminación de los mayorazgos y los títulos nobiliarios y el “Don” comienza a difundirse libremente, De esta corriente de renovación hacían parte tanto grupos de la elite y sectores populares entre ellos los artesanos que jugarán un papel determinante desde la oposición a las medidas de libre cambio en 1847 hasta el ascenso de José maría Melo en 1854.

Nuevamente Santafé de Bogotá el ser la capital del Virreinato o de la Confederación Granadina y el epicentro de los conflictos políticos determinará particularidades políticas que marcarán los conflictos de aquella época, en este momento será el “levantamiento de los artesanos” enfrentamiento que se dará entre los de Casacas “Cachacos” y “los de Ruana”.

A través de la derrota del gobierno Liberal de Melo se restituye el orden y el control sobre los artesanos y los nuevos grupos sociales que irrumpen durante la mitad del siglo XIX para configurar una vuelta al orden social que mantenía las buenas costumbres y hacían referencia a España como la “madre patria”, en palabras de Romero (2003) el mundo rural se impuso sobre el urbano imperando la visión tradicional y aristocrática, sin embargo, la ciudad terminará transformando las mentalidades y dando origen a la ciudad patricia<sup>6</sup>. El nacionalismo,

---

<sup>6</sup> “Las burguesías criollas constituidas desde los últimos decenios del siglo XVIII cedieron el paso a un nuevo patriciado que se formó en las luchas por la organización de las nuevas nacionalidades, y que constituyo la

el estado, el orden patricio y el desplazamiento de una aristocracia colonial y la presencia de un mundo rural y religioso terminaron por configurar la ciudad del siglo XIX.

la Iglesia católica como un poder más allá de los conflictos partidistas podrá influir de manera determinante en la vida del país y jugará un papel importante no sólo en la vida nacional sino incluso en el poblamiento y ordenamiento de la ciudad de Bogotá

Serán la Iglesia católica con sus parroquias<sup>7</sup> un actor fundamental en la vida social, incluso hasta el siglo XX, la Iglesia seguía siendo una fuerte poseedora de tierras en el siglo XIX y terminó configurando barrios y un tipo de urbanismo que harán parte de Bogotá hasta el día de hoy, este urbanismo ligado a las parroquias y los colegios propiedad de Ella, así como la venta de lotes configurarán y construirán . Barrios como el San Bernardo, Eduardo Santos, San Antonio Sur y San Cristóbal Sur.

El asesinato de Jorge Eliecer Gaitán en la ciudad de Bogotá y la violencia desencadenada de 1948 a 1953 se convertirán en un elemento determinante de la historia colombiana, no sólo aumentará el crecimiento poblacional hacia las ciudades, principalmente Bogotá y se desarrollará un proceso de migración vertiginoso asociado a la violencia política, al igual que al crecimiento de las ciudades producto de la búsqueda de mejores condiciones de vida y trabajo que ofrecía el mundo urbano.

Durante el siglo XX se verán claramente los procesos de autoconstrucción, legalización de barrios informales y la conformación de una ciudad que crecía de manera radial, a partir de las principales vías que comunicaban a Bogotá con otros municipios o ciudades.

---

clase dirigente de las ciudades... a él le correspondió la tarea de dirigir el encauzamiento de la nueva sociedad” Romero (2003, p.173 y 174)

<sup>7</sup> La parroquia se refiere a la división administrativa y territorial que imperó en la colonia y que subsiste como organización territorial de la Iglesia.

La segregación socio espacial en Bogotá ya existía antes del 9 de abril del 1948, sin embargo, el crecimiento y ubicación de los barrios de la élite bogotana conformaron un área a manera de cono de la calle 26 hacia el norte por el borde oriental, para terminar, poblando en la actualidad las localidades de Chapinero, y Usaquén

Actualmente la segregación socio espacial se mantiene de manera muy importante en Bogotá porque confluyen diversos factores, entre ellos, el valor del suelo, medidas desde la política pública: el proceso de “autoavalúo” para el pago del impuesto predial, la construcción de los estratos sociales que terminarán creando y reforzando estereotipos sociales ya existentes Uribe-Mallarino (2018), Guevara & Shields (2019), Gutiérrez, J., Nieto M., & Quenguan L. (2022).

A esto se suma su pasado colonial que configura una espacialidad y ordenamiento dado por los procesos de colonización y su impacto en la cultura de los Bogotanos hasta el día de hoy.

### **Marco conceptual: La Segregación Socio espacial.**

La segregación socio espacial hace referencia inicialmente a la separación de grupos en el espacio Pérez-Campuzano (2011) y a “las formas de desigual distribución de grupos de población en el territorio” Brun J. (1994, p. 22) esta distribución ha estado asociada inicialmente a elementos étnicos, donde migrantes y poblaciones racializadas se ubicaban en lugares específicos de la ciudad lo mismo ha sucedido con grupos humanos en condiciones socioeconómicas desfavorables.

Las formas desiguales de apropiación del suelo por diferentes grupos sociales evidencian desigualdades existentes e inequidades, pero sólo cuando la distribución de los grupos poblacionales conforma una clara “aglomeración en el espacio de familias de una misma condición social” Sabatini (2003) se puede definir como segregación socio espacial, Los primeros estudios hacen referencia de manera particular a la segregación étnica y obedecen a la escuela de Chicago.

En un sentido geográfico, significa desigualdad en la distribución de los grupos sociales en el espacio físico. “La presencia de un tipo de segregación no asegura la existencia del otro.” Vignoli (2001, p.11). Lo que significa que en un determinado espacio geográfico pueden presentarse tanto segregación racial como económica, o económica como segregación de género, por ejemplo, no toda segregación tiene *per se* una réplica o referente espacial. Amezquita (2016, p.3)

Pérez P., Belén O. (2021, p.149) explican así la segregación socio espacial:

La noción de segregación también incluye la idea de discriminación, o al menos se acerca mucho a ella, es decir, que la intensión segregativa es latente, como resultado colectivo de combinaciones individuales discriminatorias Grafmeyer (1998), es un recurso deliberadamente buscado Boal (1998) y además es el producto de una demarcación de diferencias y exclusión en lugar de una unidad idéntica y naturalmente constituida Matossian (2015)

Desde el punto de vista sociológico la Segregación socio espacial hace énfasis en la carencia de interacción social entre los grupos sociales, desde el punto geográfico hace referencia a la desigual distribución de los grupos sociales en el espacio, sin embargo, se presenta una relación compleja ya que la ausencia de interacción puede estar asociada con una desigual distribución del espacio. “La definición más internalizada es la planteada por Massey y Denton (1988), según la cual la segregación es el grado en que dos o más grupos residen separadamente uno de otro en diferentes partes de una ciudad” Mayorga Veliz (2020, p.174).

La apropiación y definición de lo que es la segregación socio espacial está ligada directamente con los cambios de la ciudad por su desarrollo y crecimiento económico que ha determinado características propias de la ciudad que van a su vez aparejados con cambios en el modelo económico, el papel del estado y los movimientos sociales en la configuración de la ciudad, lo que ha llevado a que la comprensión y definición de la segregación socio espacial se ajuste y responda tanto a los desarrollos de las ciencias sociales como a los cambios mismos del mundo urbano.

Henry Lefebvre entiende la segregación social en las ciudades a partir de “la organización del espacio en sociedades capitalistas”, Salas H. & Solano F. (1993, p.18). En este sentido, destaca tres elementos como condicionantes de la producción social: la transformación del espacio como mercancía; el acceso socialmente diferenciado al espacio urbano y, la apropiación simbólica del espacio Salas & Solano (1993).

Manuel Castells incorporará dos elementos cruciales a la comprensión del tema: el primero, la “posición que ocupan en la producción” los habitantes de la ciudad y las relaciones de poder como un nuevo componente para entender la segregación urbana definiéndola como “la tendencia a la organización del espacio en zonas de fuerte homogeneidad social interna y de

fuerte disparidad social entre ellas, entendiéndose esta disparidad no sólo en términos de diferencia, sino de jerarquía” (1998, p.204) estos dos elementos: posición en la producción (clase social) y relaciones de jerarquía marcaran también una diferencia importante en el campo simbólico.

Configurando inicialmente una sociedad dual que producto de los cambios en el modo de producción genera una “reestructuración social y económica” que dismantelará las relaciones institucionalizadas capital-trabajo para configurar inicialmente una sociedad formal- informal, para que luego de que los procesos industriales entren en declive se fortalecen los informacionales, alterando el mercado laboral, las relaciones sociales entre los sexos y los usos del espacio urbano que no dan como resultado “dos mundos sociales, diferentes, sino una variedad de universos sociales cuyas características fundamentales son la fragmentación, la clara definición de sus límites y el bajo nivel de comunicación entre ellos” Ida S.(2001, p.393)

Las ciudades informales con altos índices de precarización con poca o ninguna capacitación técnica como el caso de las ciudades latinoamericanas, configuran una estructura espacial con altos niveles de segregación, donde se articulan redes con una fuerte base territorial con bajos niveles de renta configurando un dualismo urbano en donde la diferenciación y las posibilidades de acceso y comunicación son cada vez más difíciles “el resultado será una estructura espacial que combina, segregación, diversidad y jerarquía” Ida (2001, p.393)

La segregación socio espacial está ligada a factores económicos, políticos, culturales y socio- antropológicos, sin embargo, vale la pena destacar el papel de la economía para explicar las causas y determinantes de la segregación socio espacial y por ello, el papel preponderante del marxismo en su explicación inicial.

Vale la pena mencionar que en el conjunto de la bibliografía consultada se encuentra utilizado el concepto de segregación socio espacial de múltiples maneras que no obedecen a diferencias conceptuales de fondo y que se pueden utilizar de manera sinonímica, en algunos casos, obedecen a énfasis o facetas que desean resaltar los autores a la que hacen referencia entre ellas encontramos segregación urbana, segregación espacial, la segregación residencial y fragmentación urbana.

Para estas últimas segregación residencial y fragmentación urbana merece detenernos y observar sus particularidades. La segregación residencial tiene un matiz y una diferenciación que sólo la desarrollan algunas autores/as Bayona, Carrasco (2007), Aguilar y Mateos (2011), Farfán (2020) y que es entendida como aquella que se manifiesta en una unidad geográfica donde se encuentran diferentes grupos sociales, que se presenta de manera usual en Latinoamérica, no distribuidos uniformemente “los individuos del grupo residen mucho más cerca unos de otros de lo que lo se registraría en un patrón aleatoriamente distribuido” Allen y Turner (2005).

Diferenciándose de la segregación socio espacial ya que la segregación residencial se entiende como producto de diferentes procesos, entre ellos: la auto segregación por condiciones económicas, por ejemplo, los conjuntos cerrados. También se presentan por dinámicas económicas y productivas que permiten la coexistencia de diferentes grupos sociales o afirmación de identidades que determinan áreas de la ciudad con características pluriclasistas Farfán (2020)

La segregación residencial se entiende contenida en el concepto de segregación socio espacial que tiene una amplitud mayor Pérez-Campuzano (2011) la diferencia de esta manera: “Así, la segregación es un fenómeno tridimensional: residencial (donde la gente vive), territorial

(donde la gente realiza sus actividades cotidianas) e interactivo (las relaciones que establecen las redes sociales)” (p.408).

Actualmente es de mayor uso y reconocimiento el concepto de Fragmentación urbana que el de segregación residencial que da cuenta de un proceso de segregación socio espacial pero que corresponde a un momento más actual de la segregación donde se ha abandonado el modelo de ciudad dual o polarizada y donde se configuran apropiaciones del espacio por diferentes grupos sociales de espacios antes utilizados por un sólo grupo social.

Los ejemplos pueden ser variados, grupos humanos en condiciones de precariedad y que paulatinamente terminan abarcando distintas áreas de la ciudad o grupos sociales de mayor poder económico.

Estos procesos de re-apropiación corresponden a diversas dinámicas, entre ellas, proyectos inmobiliarios de clases medias y altas y /o planes parciales de renovación urbana ejecutados por el estado y/o la acción de grupos sociales minoritarios que mantienen y reafirman su identidad cultural con la apropiación del territorio y que demuestran el deseo de vivir allí, además inciden procesos de gentrificación urbana determinados por factores globales o locales configurando una ciudad fragmentada espacialmente pero manteniendo la segregación social como una constante, que marca los límites no sólo de una manera invisible ( segregación socio espacial) sino también visible muros, conjuntos cerrados, sistemas de vigilancia (ciudad Fragmentada).

Pérez, Belén (2021) plantea como la “fragmentación urbana se suele utilizar como sinónimo de los términos de difusión, dispersión y expansión urbana para caracterizar las distintas formas de crecimiento urbano en las ciudades contemporáneas” (p.148)



Se puede mencionar que a pesar que existen diferencias entre segregación socio espacial y fragmentación urbana son conceptos donde no existe una clara diferenciación conceptual y pueden ser entendidos como conceptos traslapados que aluden a “un mismo impacto nombrado de forma diferente, como (lo es) la descripción de fragmentación urbana” Pérez, Belén (2021, p.146)

En conclusión, La ubicación espacial de diferentes grupos poblacionales en las ciudades está ligada a la espacialización de la diferenciación social vinculada directamente a la posibilidad de acceder al suelo, lo mismo que a bienes y servicios de manera desigual que incluyen el capital cultural, servicios sociales y equipamientos que permiten el ocio, la diversión y en términos generales una mejor calidad de vida.

Esta segregación puede tener características raciales, económicas, políticas, etarias, de género, sin embargo, cuando se hace mención al concepto de segregación socio espacial se hace referencia a que la exclusión tiene una clara manifestación espacial y su resultado es la exclusión del otro impidiendo convertir la ciudad y el espacio público en una “relación entre iguales” que no sólo se convierte en la concreción de la estructura social existente sino que a su vez es generadora de nuevas inequidades como las socio laborales, de discriminación y procesos de estigmatización sobre comunidades y sectores de la ciudad para terminar configurando barreras multidimensionales en la superación de la pobreza, el ejercicio del derecho a la ciudad y el acceso al capital cultural.

## **Estado del Arte**

Los Estudios macro que se convertirán en referentes obligados para la sociología urbana encontramos los autores ya citados, Lefebvre, Castells, Harvey, Ida Susser y José Luis Romero que desarrollan una mirada de las ciudades a nivel global y construyen elementos teóricos de gran calado que explican el desarrollo de las ciudades en sus múltiples dimensiones de análisis relacionándolas con fenómenos globales.

### **Investigaciones a Nivel Latinoamericano**

Los aportes de Pérez-Campuzano E. (2011) y Pérez P., Belén O. (2021) Farfán T. (2020) aportarán en la comprensión conceptual y teórica de la segregación recogiendo la conceptualización construida por diferentes investigaciones y los autores clásicos, antes mencionados.

Uno de los primeros estudios que son referencia hasta el día de hoy es la investigación comparativa de la segregación socio espacial en América latina que será desarrollada por Arriagada Luco, C., & Rodríguez Vignoli, J. (2003). “Segregación residencial en áreas metropolitanas de América Latina: magnitud, características, evolución e implicaciones de política”. Documento realizado para la Comisión Económica para América Latina y el Caribe CEPAL donde compara a Santiago de Chile, Lima y Ciudad de México y a través de ellas observa los avances de la medición de la segregación residencial, patrones de migración intrametropolitana, analiza las diferencias de comportamiento y condiciones de vida y revisa las políticas sobre la segregación residencial socioeconómica y sus resultados para actuar sobre sus efectos.

Dentro de los estudios que se convertirán en referencia de la segregación social del espacio en América latina estará Sabatini, F. (2006) donde aborda de una manera diferenciada la

segregación socio espacial en un texto para el BID donde resume y articula varias de sus investigaciones anteriores mostrando las tendencias y características de la Segregación socio espacial, las dificultades metodológicas para su estudio, ordena las causas y los impactos que genera la segregación en las ciudades latinoamericanas y plantea una tesis donde esboza la segregación socio espacial como un fenómeno y no como una problemática.

Mostrará efectos positivos y negativos de la ubicación de grupos sociales con características similares en un espacio, entre los aspectos positivos resaltará el papel de la homogeneidad en la formación y consolidación de identidades y la posibilidad de ejecutar de una mejor manera políticas focalizadas para la superación de la pobreza y en los negativos el impacto de la calidad de vida, la perpetuación de la pobreza, flexibilización laboral, marginalidad política y la desintegración social.

Menciona además los diferentes enfoques, interpretaciones de la segregación socio espacial en los estudios latinoamericanos, donde manifiesta la poca investigación del tema desde los campos sociológicos y antropológicos, el aporte fundamental del texto son las recomendaciones para el control de la segregación, al trazar objetivos y ejes de intervención algunos de ellos: movilidad, regularización de tierras, dispersión de conjuntos residenciales y construcción de “centros comerciales modernos”.

Si bien el hilo conductor en la explicación de la segregación socio espacial es su relación con el mercado y el modo de producción los estudios de las últimas décadas harán énfasis en el papel del modelo neoliberal como un factor por excelencia en las nuevas dinámicas que afectarán a los diferentes grupos sociales entre los trabajos que recogen esta perspectiva están Brites, W. F. (2017). Torres C. (2019).

Donde se evidencia el papel protagónico del mercado en la definición de las políticas del ordenamiento territorial y cómo el capital estatal pasa a convertirse en un factor de apalancamiento para el proceso de acumulación y termina convirtiéndose en un renovado modelo de segregación socio espacial a través de la renovación y la gentrificación urbana donde el capital tiene un nuevo impulso de liberalización de los mercados y el suelo urbano.

Para terminar, dejando a las ciudades latinoamericanas en la encrucijada neoliberal que obliga a la necesaria acción del movimiento social y/o un estado que sea capaz de construir una ciudad incluyente y propicia para la realización humana.

Se recogen innumerables trabajos sobre la segregación socio espacial en ciudades de diverso tamaño en América latina resaltamos los casos más emblemáticos de segregación urbana por efectos de la renovación urbana “San Telmo en Buenos Aires, Lapa en Río de Janeiro, o el centro histórico de Salvador Bahía” Brites (2017, p.676)

La mención a la ciudad de Bogotá es constante debido a que es una de las ciudades con mayor nivel de segregación desde diferentes autores Sabatini (2006), Clichevsky N (2000), Brites (2017) merece especial mención el trabajo de Dureau, Le Roux y Piron (2012) en donde realiza un análisis comparativo entre las ciudades de Santiago de Chile y Sao Paulo para determinar la evolución de la intensidad de la segregación residencial en la ciudad de Bogotá, desarrollando un indicador para observar la variable socioeconómica, mostrando cómo creció los niveles de segregación socio espacial en Bogotá donde los grupos económicos más favorecidos se ubicaron de manera homogénea y cercana.

Los estudios sobre la segregación socio espacial han sido también la base para construir una extensa obra sobre el hábitat, las ciudades informales, todo ello en el marco de análisis de los procesos de urbanización y el papel de la oferta de vivienda, regularización de los barrios

“ilegales” tema abordado de manera conceptual y completa. Uno de los textos que recopilan buena parte de este trabajo es “Informalidad y segregación urbana en América Latina” Clichevsky (2000). Este trabajo da una clara perspectiva sociológica al abordar el espacio urbano como una construcción social, que es producto de las relaciones sociales, pero a su vez condiciona a las mismas para configurar la segregación urbana como elemento conector con los debates de medio ambiente y desarrollo.

La bibliografía consultada da cuenta de una clara descripción de la segregación socio espacial como un elemento transversal e inherente a las ciudades latinoamericanas donde si bien los autores consultados se manifiestan insatisfechos con la poca investigación del tema Clichevsky N. (2000), Sabatini (2006), Brites (2017) se puede dar por cierto que los factores y mecanismos como opera la segregación socio espacial es suficiente y obliga a buscar en la producción más actual, nuevos campos para nuestra tema de investigación, en este caso lo referente al derecho a la ciudad y sus avances.

Uno de los trabajos más amplios y completos que desarrolla la segregación socio espacial y el derecho a la ciudad con una clara pretensión democrática en América latina es el estudio sobre el distrito federal de México, “La Ciudad Incluyente Un Proyecto Democrático para el Distrito Federal” Pradilla E. & Sodi D. (2006) que incluye no sólo aspectos de caracterización, históricos, sino sobre todo análisis de la política pública con fines de integrar a diversos sectores sociales en la búsqueda de una “ciudad de iguales”.

El estudio de las representaciones sociales e imaginarios que se construyen alrededor de la segregación socio espacial nos da una perspectiva mucho más amplia y comprensiva de la problemática estudiada. Uno de ellos es: El texto de Carman vieira & Segura (2013) que aborda varios estudios de américa Latina desde una perspectiva socio-antropológica, centrado en las

prácticas, las relaciones y los sentidos sociales de los actores urbanos desde investigaciones sobre los procesos de segregación socio-espacial.

La mirada socio-antropológica permite observar los grupos por etnia, clase o elementos etarios como constituyen y conforman la ciudad segregada. A partir de esta mirada es posible conocer el grado de heterogeneidad social de los espacios residenciales de las ciudades, e inferir algunas cuestiones relativas a los mecanismos que reproducen las desigualdades sociales.

El estudio nos muestra como grupos sociales definidos sobre la base de distintos atributos y relaciones son segregados. El texto, desarrolla no sólo una mirada etnográfica sino además plantea la importancia de actores como: el Estado, sus mecanismos y planes de (des)regulación del uso del espacio, los agentes inmobiliarios, sus proyectos y emprendimientos, las organizaciones sociales, las sociedades de fomento o asociaciones de vecinos.

La segregación es vista desde el ámbito de las representaciones sociales y las prácticas en los múltiples cruces de la vida cotidiana entre actores con diverso capital económico, social y cultural.

El componente simbólico y de representación estará presente en los procesos de segregación socio espacial, donde están en juego dimensiones simbólicas y subjetivas en la tendencia de los grupos sociales a concentrarse en áreas específicas de la ciudad Carman, Vieira & Segura (2023). Que incluyen percepciones y valoraciones que determinan el valor del suelo y acompañan emprendimientos urbanos como urbanizaciones cerradas o políticas de relocalización de la población o de renovación urbana como lo demostraran estudios de caso desarrollados en la ciudad de Bogotá entre ellos, Aguilar (2014) y Gutiérrez et al (2022).

## **Estudios sobre Colombia y la ciudad de Bogotá**

Los estudios sobre la segregación socio espacial en Colombia son pocos y de un modesto alcance teórico, estos han estado marcados por la observación constante y de manera predilecta sobre la ciudad de Bogotá, a pesar que existen estudios comparativos con la ciudad de Medellín y Cali, al igual que estudios de caso sobre ciudades intermedias como Barranquilla, Soacha o incluso Chía de menor tamaño Mayorga J. (2019)

La temática estudiada está asociada al concepto de ciudad informal, hábitat y gentrificación urbana. Dentro de los trabajos importantes que dan cuenta del desarrollo urbano en Colombia están Torres T. (2007). Ciudad informal colombiana. Que desde el urbanismo aborda las diferencias y similitudes de las ciudades colombianas para utilizar la segregación socio espacial como el elemento determinante para explicar la ciudad informal y relacionarla con la actuación de diversos agentes sociales que configuran la ciudad y desde el punto de vista sociológico permite identificar la mentalidad y actitud cultural de los habitantes respecto a la ciudad.

Vale la pena resaltar los trabajos realizados desde el Urbanismo y en particular La extensa y variada producción realizada por el equipo de investigación de Urbanismo y Hábitat de la Universidad Nacional de Colombia que produce la revista Bitácora encabezada por Torres-Tovar donde hace seguimiento a las políticas públicas y al ordenamiento territorial desde un enfoque crítico que prioriza los procesos participativos de la comunidad, el derecho a la ciudad, las afectaciones que genera el modelo neoliberal en ciudades colombianas y latinoamericanas principalmente. Se tomaron sólo algunas publicaciones Torres et al (2013) Torres (2019) Torres (2020)

Dentro de las diferentes disciplinas que han estudiado la segregación socio espacial en Bogotá encontramos principalmente la geografía, el urbanismo. Donde la sociología y la antropología tienen un menor grado de participación generando un gran campo de investigación para la sociología, como lo confirma la revisión bibliométrica realizada por Mayorga J. (2019).

### *Segregación Social en términos de acceso a bienes y servicios*

Las investigaciones sobre segregación socio-espacial y su relación con diversos fenómenos asociados: pobreza, gentrificación, discriminación y el necesario seguimiento a la política pública y el derecho a la ciudad obliga a hacer un seguimiento a los siguientes autores destacamos de la geografía a Amezquita, L., Rodríguez, L., & Murillo, H. (2015), Arbeláez (2017), Amezquita (2017), Mayorga, Veliz (2018) y Rubiano Bríñez (2021) que refieren su análisis a la situación espacial y su relación con la posibilidad de acceder a bienes y servicios que faciliten el acceso a capital cultural y a la riqueza en términos generales, para ello construirá y ajustará indicadores ya existentes que le permitan conocer y profundizar la segregación socio espacial desde variables espaciales y estadísticas

De los aspectos a resaltar de varios de los estudios sobre la segregación socio espacial, es la dificultad y a su vez la necesidad de construir indicadores y variables que permitan cuantificar y medir para así superar problemas metodológicos para llegar a conclusiones acertadas y/o trazar políticas públicas que permitan la superación de la problemática estudiada.

Mayorga, Veliz (2018) aporta indicadores y un recuento de cómo se ha configurado la construcción de algunos de los indicadores propuestos, menciona los principales conceptos desde donde hace su aporte y aborda de manera específica el caso de Bogotá.

La “**uniformidad**” hace referencia a la igualdad en la distribución de uno o más grupos en las zonas o unidades espaciales en que podemos dividir un espacio urbano...La “**exposición**” se puede definir como el grado de contacto potencial.



También se entiende como la posibilidad de interacción entre los miembros de un mismo grupo, o entre miembros de dos grupos diferentes. La “**concentración**” hace referencia a la ocupación, por parte de un grupo de población de un espacio físico en términos de superficie, de tal forma que en tanto más pequeño sea el espacio urbano que ocupa un grupo, más concentrado es y, por lo tanto, más segregado. La “**centralización**” busca establecer la proximidad de un grupo de población al centro de la ciudad y define que mientras más centralizado se emplaza un grupo, más segregado se encuentra. Por último, el “**agrupamiento**” busca evaluar como unidades espaciales que tienden a concentrar grupos sociales parecidos, se agrupan para generar un continuo en el espacio (Martori, Hoberg y Surinach 2006). (p.174,175)

Por su parte Mayorga, Veliz (2018) plantearán la necesidad de construir un indicador propio de ICVB Índice calidad de vida básico y no utilizar la estratificación oficial, para ello toma como variables: la vivienda y el entorno, la dependencia económica, el logro educativo de los hogares y el tamaño de los hogares y la falta de recursos de la alimentación básica como indicador de vulnerabilidad eludiendo la educación básica pues considera que se ha llegado prácticamente a cubrir en su totalidad (Ver tabla 2)

Tabla 2

*Dimensiones y variables del Índice de Calidad de vida básico ICVB.*

<b>Dimensiones</b>	<b>Indicador/variable</b>
Hacinamiento no mitigable	Hogares por vivienda
Tipología de vivienda	Tasa de hogares en viviendas según tipo
Cobertura de servicios públicos	Tasa de hogares sin servicio de acueducto Tasa de hogares sin servicio de alcantarillado Tasa de hogares sin servicio de energía
Tamaño del hogar	Promedio de personas por hogar
Actividad desarrollada por los integrantes del hogar	Tasa de dependencia económica Tasa de población mayor de 17 años sin empleo
Grado educativo alcanzado por los integrantes del hogar	Promedio de años de estudio alcanzado Tasa de población mayor de 17 años sin educación
No consumo de alimentos en la última semana	Tasa de personas que no consumieron ninguna de las tres comidas, algún día de la última semana

Fuente: Mayorga, García y Hernández 2017, p.27

Junto al indicador ajustado de ICVB, se utilizarán diferentes variables e indicadores en la organización y construcción de metodológica se recurrirá a tres elementos fundamentales “a) la decisión de que unidades espaciales utilizar; b) la definición de las categorías o grupos sociales; y c) la elección de medidas estadísticas para cuantificar la magnitud del fenómeno” (Rodríguez 2013) citado por Mayorga, Veliz (2018, p 177)

Mayorga y Veliz establecerán patrones ya existentes y construirán nuevas variables y formas de cuantificación conforme a las particularidades de Bogotá y la información que se dispone, Censo 2018

A partir de la definición de los indicadores de segregación socio espacial (Segregación, Disimilitud, Interacción, Accesibilidad, ICVB) planteará una serie de conclusiones y hallazgos sobre la segregación socio espacial en Bogotá, dejamos un primer mapa (ilustración 2) que muestra los resultados de la investigación realizada por ellos en la ciudad de Bogotá en 2018 y los mapas de accesibilidad a educación, recreación y cultura (ilustración 3)

### Ilustración 2

#### *Mapa Bogotá patrón espacial del Índice de calidad de vida ICVB*

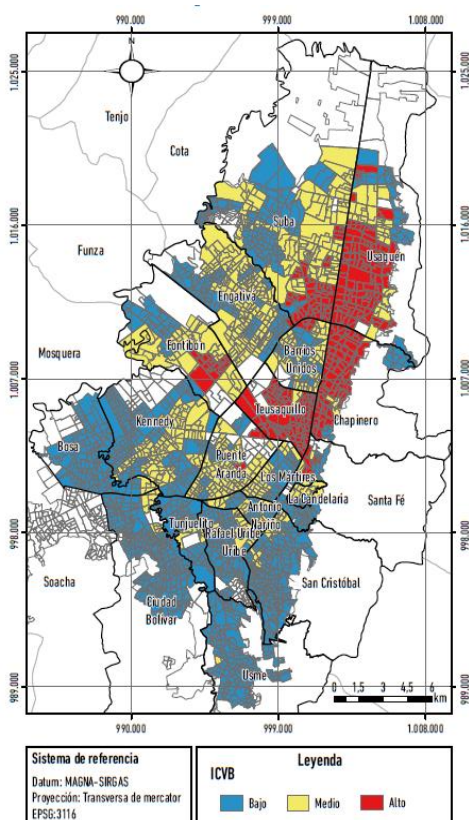

Mapa por sección censal conforme a datos Censo 2018 tomado de Mayorga Veliz (2018, p.181)

Ilustración 3

Mapas de accesibilidad a educación, recreación y cultura por localidades en Bogotá,

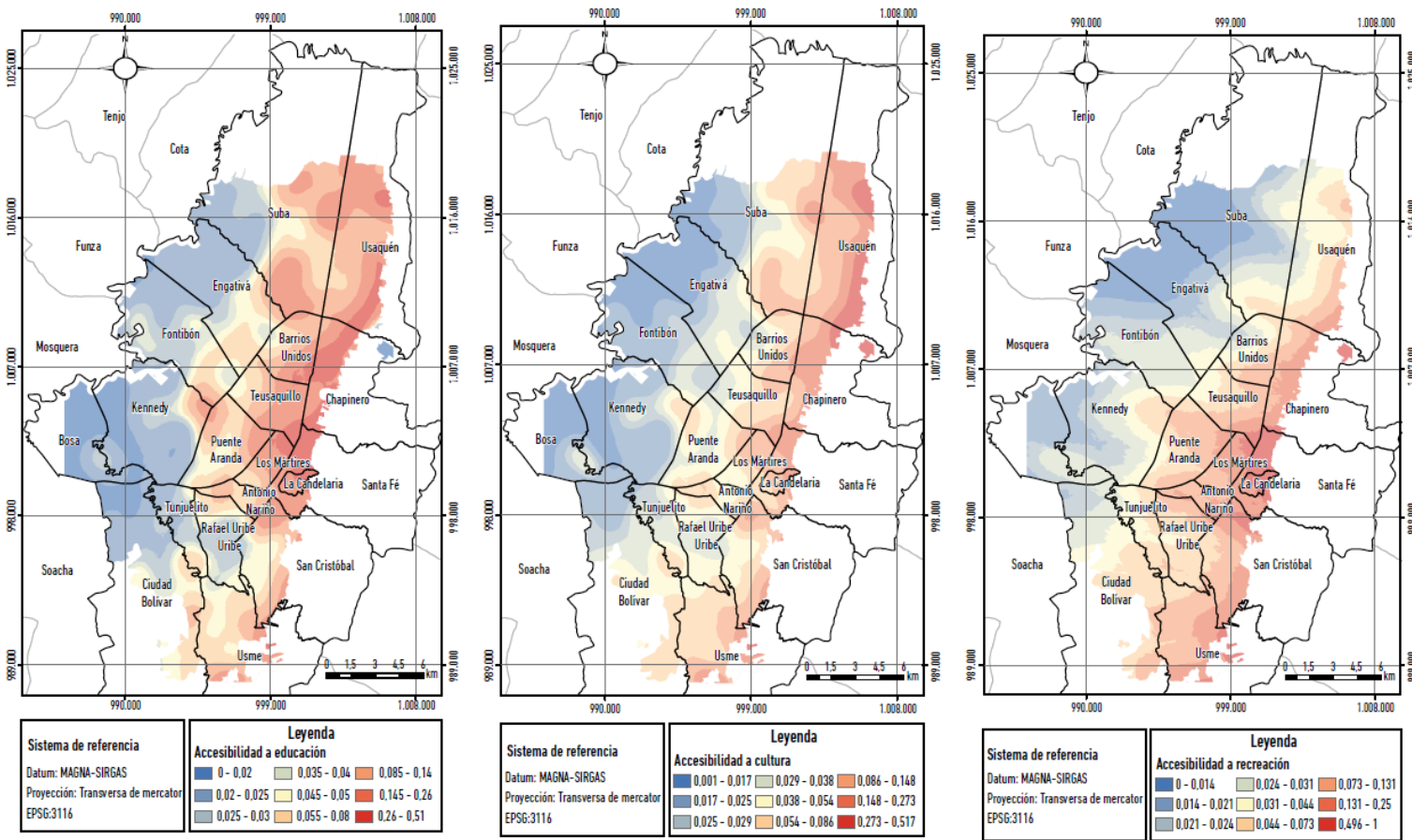

Fuente: Mayorga Veliz (2018). elaborado a partir de información geográfica del IDECA s. f.

Rubiano Bríñez (2008), Mayorga veliz (2018), Amezquita L (2016) (2018) hacen referencia a la segregación urbana desde el análisis de la situación espacial y su relación con la posibilidad de acceder a bienes y servicios, que facilitan el acceso al capital cultural y a la riqueza en términos generales.

Estos autores evidencian diferentes fenómenos asociados a la segregación socio espacial, en sus múltiples facetas, En Amezquita (2016) y (2017). En el primero, se aborda la relación entre segregación socio espacial y pobreza monetaria, y en el segundo cómo se configura el espacio público como lógica de segregación material y simbólica.

### ***Segregación y pobreza monetaria***

Dentro de las investigaciones que relacionan pobreza monetaria con la segregación socio espacial en la ciudad de Bogotá, Amezquita (2016), Se incluyen los 20 municipios cercanos aledaños a la capital y desarrolla sus tesis incorporando el concepto de ciudad Metropolitana

En dónde se deja en evidencia la segregación como la imposibilidad de insertarse en circuitos de consumo y reconociendo en las políticas públicas y la identificación del “mercado de vivienda” como el principal obstáculo para la mezcla de diferentes grupos sociales, proponiendo la integración de la población en condición de pobreza al sistema urbano.

La conclusión que resaltaría de la investigación de Amezquita (2016), a parte del trabajo metodológico, es que muestra a través del índice de disimilitud “la ausencia de condiciones que propicien la movilidad social de los pobres es menor” (p.11) en las 19 localidades de Bogotá en comparación con los 20 municipios que incluyó como región metropolitana<sup>8</sup> (Ver ilustración 4)

---

<sup>8</sup> La región Metropolitana en Bogotá fue decretada por la Ley Orgánica 2199 de 2022, el concepto de región metropolitana definida en el trabajo de Amezquita (2016) se construyó de acuerdo a parámetros definidos por ella misma debido a que no estaba definida en aquel momento e incluyó al municipio de Fusagasugá en su investigación que no está incluido en la actualidad.

lo que nos plantea nuevamente la tesis en la cual a mayor segregación socio espacial menor movilidad social y parafraseando a la autora el círculo se cierra cuando se estudia la renta urbana a mayor riqueza menor densidad poblacional y a su vez la mayor segregación socio espacial en las clases menos favorecidas terminan cerrando la trampa de la pobreza<sup>9</sup>.

#### Ilustración 4

*Mapa de distribución de la población pobre según pobreza monetaria en la Región Metropolitana,*

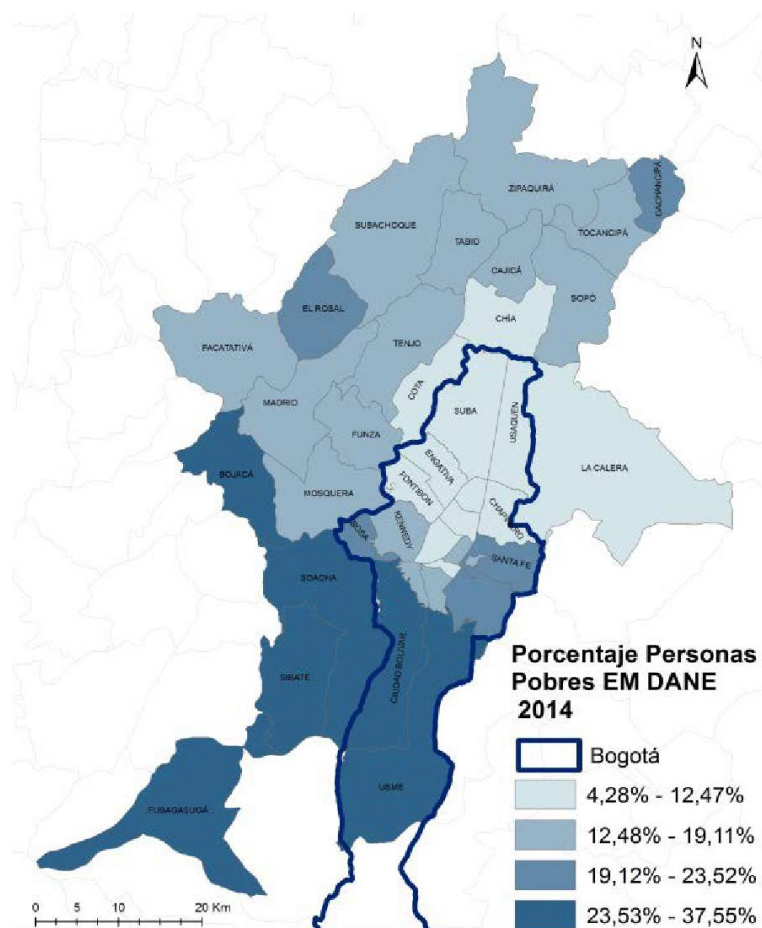

Fuente Amezcuita (2016) a partir de EMB 2014

<sup>9</sup> El término la trampa de la pobreza será tratado por AGUILAR, J., Y YEPES, T. (2013). *Location of the poor: neighborhood versus household characteristics. The case of Bogota*. Bogotá D.C., Washington D.C

### ***Segregación socio espacial y espacio público***

Amezquita (2017) y su investigación sobre el espacio público y la segregación socio espacial en Bogotá es bastante interesante porque si bien desarrolla el uso de elementos cuantitativos y descriptivos aborda desde perspectivas cualitativas elementos importantes para la comprensión sociológica de lo que implica la segregación socio espacial, desde el campo simbólico, los imaginarios y el papel que cumple el espacio público como frontera, pero también como posibilidad de integración social.

Se exponen ejes temáticos de análisis sobre la investigación: 1. Estatus de vivienda, mecanismos de identificación y control; 2. Estado, uso y apropiación de parques; 3. Oferta comercial; 4. Oferta inmobiliaria y anuncios publicitarios. El trabajo recopila y construye mapas donde relaciona segregación socio espacial con múltiples variables que van más allá del uso del espacio público, como ruido, basuras, acceso a servicios de educación, invasión a andenes y calles, malos olores, analfabetismo, comercio y empleo entre otros.

### ***Segregación socio laboral***

Arbeláez (2017), desarrollará la segregación laboral y el proceso de inclusión laboral en función de la ubicación de los agentes económicos y Rubiano Bríñez (2021) trabajará el tema de la movilidad relacionándolo con segregación socio laboral a partir de un estudio de caso.

El texto de: Rubiano-Bríñez, M. (2021) “Movilidad urbana y el entorno como generadores de ciudadanía”, es realizado en la localidad de ciudad Bolívar, UPZ lucero que hace mención al concepto de segregación socio espacial y lo vincula a conceptos como movilidad, y segregación socio laboral. Establece una medición de la segregación existente y relaciona las variables de pobreza establecidas a partir de investigaciones de la Secretaría Distrital de planeación SDP y el DANE.

Si bien el estudio no da elementos teóricos de fondo sirve como ejemplo concreto de cómo la segregación socio espacial marca diferencias determinantes en la movilidad y se convierte en un impedimento al acceso laboral por la dificultad de acceso a redes que faciliten la vinculación laboral e imaginarios que subsisten sobre las personas que viven en sectores periféricos de la ciudad.

La investigación realizada tiene elementos cuantitativos e indicadores fundamentales para entender la segregación socio-espacial desde una perspectiva técnica y no sólo política como usualmente se hace referencia, se dejan consignadas conclusiones que hacen referencia al papel de la movilidad en la construcción de ciudadanía y superación de la segregación socio-espacial.

Algunas de las conclusiones y el trabajo realizado nos permiten observar las diferencias en tiempo de los desplazamientos evidenciando como son algunos de los patrones que comporta la población en Bogotá, “ los trabajadores sin remuneración tienden a estar más segregados por estar agrupados en la localidad sin que muestren una tendencia a moverse en el resto de la ciudad” (p.11) “los estratos 1 y 2... las clases más pobres son las que tienen mayor necesidad de moverse en la ciudad” (p.13) “debido a las distancias que deben recorrer para llegar a sus lugares de trabajo, así mismo, son los que más se movilizan dentro de la ciudad” (p.15) “la categoría que presenta un índice de segregación más elevado corresponde a trabajadores domésticos y los obreros no calificados que se ubican principalmente en las localidades de origen popular de Bosa, Kennedy y Ciudad Bolívar” (p.7) resaltamos sólo algunas de las gráficas que muestran la relación existente entre el estrato socioeconómico y la tasa de viajes (ver tabla 3) y la ocupación laboral y el índice de segregación (ver tabla 4).



Tabla 3

*Tasa de viajes diarios por hogar y estrato socioeconómico en Bogotá.*

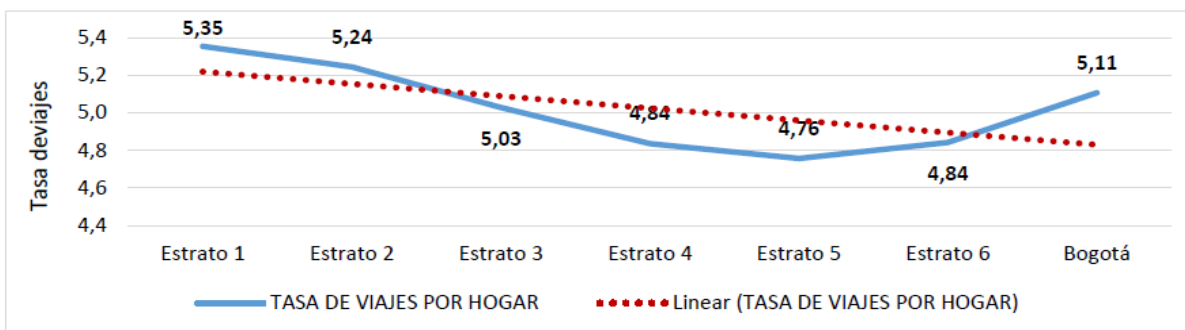

Fuente: Rubiano Bríñez (2008) con base en la información del Observatorio de la Movilidad 2017

Tabla 4

*Índice de Segregación según EM2017.*

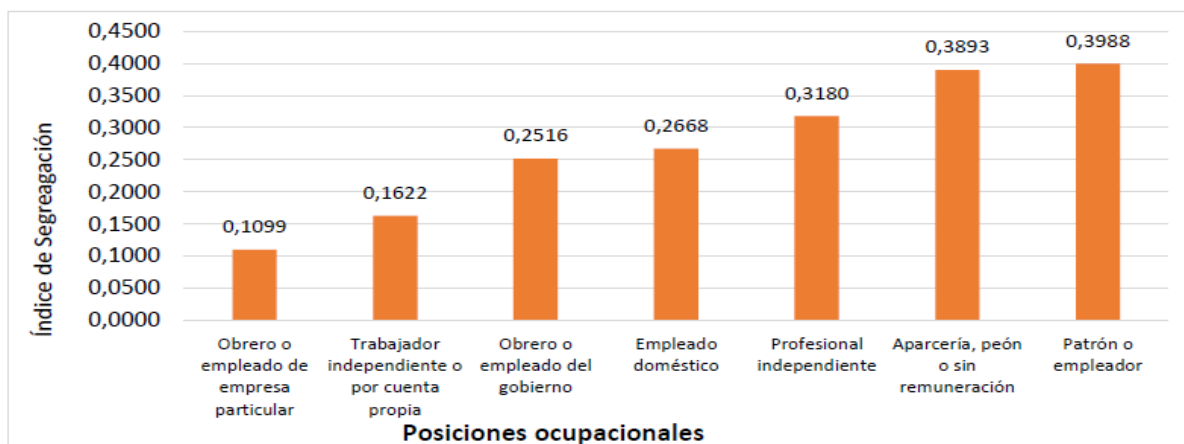

Fuente: Rubiano Bríñez (2018) con base en la EM2017

Los “patrones” tienen un Índice de Segregación más alto ya que se debe a la tendencia a auto segregarse y separarse del centro, el sur y occidente de la ciudad. Aumentando tiempo de viaje y costos en el desplazamiento, sin embargo, los impuestos fuera del distrito capital suelen ser más beneficiosas para empresas o proyectos inmobiliarios.

A diferencia de los trabajadores sin remuneración tienden a estar más segregados por estar agrupados en la localidad sin que muestren una tendencia a moverse en el resto de la

ciudad. Por otro lado, los obreros corresponden a la posición ocupacional menos segregada por cuanto, se considera que se encuentran repartidos por toda la ciudad” (p.11)

Las dificultades para la accesibilidad y la necesidad de moverse a los lugares de trabajo y actividades cotidianas, para los sectores populares se configurarán en condiciones propias de la informalidad y la flexibilidad laboral lo que generará un acceso inequitativo al mercado laboral, generando una sobrecarga en los trabajadores/as a este fenómeno Rubiano Bríñez (2008) lo denominan segregación socio laboral que es generada de manera directa por la ubicación espacial que a su vez está dada por el valor del suelo y los sistemas de movilidad existentes.

La segregación socio laboral también la encontramos referenciada en trabajos publicados por Fedesarrollo en los trabajos de Aguilar y Yepes (2013), Aguilar R. (2014) donde muestran el papel de la situación socio económica de los vecinos y que tan cercanos o lejanos están de sectores de mayores o menores ingresos y del nivel educativo que pueden estar sus vecinos mostrando cómo los sectores más precarizados caen en la “trampa de la pobreza” y mostrando desde una perspectiva econométrica como la ubicación está claramente determinada por la lejanía a sectores en condición de pobreza. Gutiérrez et al. (2022) evidencia como el valor del suelo es mayor cuanto más distanciado está de los estratos considerados bajos 1 y 2, a través de la comparación del índice de Gini, el valor del metro cuadrado, y la distancia a los estratos considerados pobres.

### ***Segregación socio cultural y política pública***

Buena parte de los trabajos recientes sobre segregación socio espacial en Bogotá hacen referencia a investigaciones referidas a los procesos de exclusión desde el punto cultural encontramos los trabajos de Uribe-Mallarino (2018), Guevara & Shields (2019), Gutiérrez, Nieto & Quenguan (2022). Muestran como Bogotá y su política pública con el concepto de

estratificación generaron un patrón de clasificación que se incorporó en los ciudadanos y que refuerza barreras que mantienen la exclusión social. Los trabajos anteriormente enunciados muestran cómo se generan procesos de objetivación y naturalización de las diferencias sociales existentes.

Uribe-Mallarino (2018) expone la estratificación socioeconómica como representación social, proceso de estratificación de la ciudad construido entre los años 2005- 2007 que generó un sistema de representaciones que se convierten en la configuración actual de las representaciones de la diferenciación social existente.

Esto fue producto de la política pública que buscaba focalizar la inversión del estado y que aumentó los claros niveles de diferenciación social ya existente, se describe el cómo se piensan las diferencias y las jerarquías sociales.

La representación social de la estratificación se aborda desde la cultura y de lo simbólico en la formación de los juicios y valores, lo mismo que en las prácticas que los individuos y los grupos realizan. Muestra el papel que cumplen los estratos como elemento de diferenciación en diferentes campos de la vida de los ciudadanos y muestra cómo desde la política pública se construyen representaciones sociales que terminan jugando en el actuar político.

Además, cumplen un papel importante en procesos de objetivación y naturalización de las diferencias sociales creando verdaderas barreras para la integración social.

Guevara & Shields (2019) La estratificación socioeconómica en Bogotá muestra la relación socio-espacial y los elementos de su constitución y desarrollo histórico. Hace una clasificación de los barrios y manzanas.

Muestra como el proceso de estratificación creado en Bogotá estaba en función de los servicios, las comodidades y las calidades de construcción en Bogotá termina generando una

especialización sustituta de las divisiones económicas. Mapea, clasifica y excluye, pero también es introyectado y cuestionado como un modelo jerárquico y de especialización sociocultural de los residentes, para terminar, convirtiendo los estratos en un patrón de identificación de estereotipos y discriminación que estaría generando por medios normativos una ciudadanía de los bogotanos con procesos de identificación de quién debe y no debe ir a dónde.

### ***Segregación socio espacial y representaciones sociales***

Dentro de los trabajos sobre segregación socio espacial que hace énfasis en las representaciones sociales y la reproducción de las desigualdades y la exclusión está el estudio comparativo entre jóvenes adolescentes de las ciudades de Cali, Medellín y Bogotá. Realizado por Amy E. Ritterbusch (2011)

Que por medio de la investigación acción participativa desarrolla junto con población joven la mirada de la ciudad y la segregación social, se incluyen técnicas como entrevistas a profundidad, grupos focales y cartografía social para recoger experiencias de niñas y jóvenes en las ciudades de Cali, Medellín y Bogotá.

La exclusión social desde la discriminación y violencia hacia las niñas será el énfasis del texto mostrando los procesos de naturalización, la carencia de políticas públicas efectivas, por medio del enfoque del trabajo de la autora se pretende encontrar nuevas miradas capaces de redirigir la mirada de académicos e instituciones estatales que permitan la superación de la exclusión social en niñas y jóvenes adolescentes en las ciudades colombianas.

Dentro de los trabajos de investigación realizados por Instituciones estatales sobre segregación socio espacial están: “Segregación socioeconómica en el espacio urbano de Bogotá” (2012), que se realizó en el marco del plan de Desarrollo “Bogotá Mejor para todos” que desarrolló un amplio diagnóstico hace énfasis a lo que se refiere a la segregación social en el ámbito escolar

y desarrolla el Índice multidimensional de focalización IMF como alternativa al proceso de estratificación existente.

“La estratificación en Bogotá: impacto social y alternativas para asignar subsidios” (2016) desarrollada también por el CID de la Universidad Nacional de Colombia a petición de la secretaría distrital de planeación SDP. Es uno de los diagnósticos más amplios que caracterizan la segregación socio económica en varios aspectos: segregación racial, socio laboral, de género, escolar y residencial socioeconómica que sirve de base a varias de las investigaciones ya citadas.

### ***Segregación, Derecho a la ciudad y política Pública***

Las luchas sociales desarrolladas en entornos urbanos, prácticamente en su totalidad pueden ser incluidas dentro del derecho a la ciudad por lo amplio del concepto, sin embargo hacemos referencia a las que explícitamente lo enuncian y lo enmarcan en lo que se conoce por el derecho a la ciudad.

Dentro de los trabajos sobre el derecho a la ciudad encontramos Torres-Tovar (2020), Cumbre Urbana (2016) “Carta de Bakatá por el derecho a la ciudad y el territorio” donde no sólo se fundamenta los aspectos esenciales del derecho a la ciudad, sino que también se enmarcan dentro del movimiento social que ha venido haciendo declaraciones a nivel global circunscribiendo el derecho a la ciudad a la declaración internacional de los Derechos humanos y múltiples convenciones de organizaciones a nivel mundial.

El ordenamiento del territorio es el elemento nodal, más no exclusivo del entendimiento y análisis de la segregación socio espacial en las ciudades, sin embargo, si es un primer acercamiento necesario que permite evaluar el grado de importancia que se le asigna en los planes de ciudad a la superación de la segregación socio espacial y la búsqueda de una ciudad más equitativa e inclusiva.

El actual Plan de ordenamiento territorial “Bogotá reverdece 2022-2035” que derogó el decreto 619 de 2000 se constituyó por varios años en el POT vigente para la ciudad a pesar de varios intentos por modificarlo, sólo fue hasta el 2021 que se modificó en su totalidad.

De los trabajos que analizan el POT “2022-2035” encontramos dos únicos trabajos uno de Mario Noriega “Once Razones para no aprobar este POT” (2021) y del equipo de Investigación de Urbanismo y Hábitat de la Universidad Nacional de Colombia con “Ordenar Bogotá, más allá del discurso”. Torres et al (2021)

El primer trabajo Noriega M. (2021) cuestiona el POT en debate como carente de coherencia, celeridad desmedida, nula participación ciudadana, la hiper densificación y falta de equidad en la distribución de cargas y beneficios, entre otros aspectos.

El segundo es un primer acercamiento al Plan de Ordenamiento Territorial, que se discutía en ese momento (agosto 2021) en el Concejo de Bogotá, que luego sería aprobado por decreto y sin modificaciones de fondo. Tiene la ventaja que lo desarrolla un equipo interdisciplinario evaluando los principales componentes del POT 2022-2035, donde dejan de manifiesto cómo las pretensiones y enfoques no se corresponden con algunos de los títulos y que antes por el contrario se mantiene una ciudad habilitada para la inversión inmobiliaria so pena de la superación de las inequidades existentes, se resaltan algunos logros, entre ellos, mantener zonas de protección ambiental en los bordes de la ciudad y la definición de la Estructura Ecológica Principal como componente estructurante del POT.

Incluye los componentes referentes a norma urbana, estructura ecológica principal, Estructura Socio económica y de patrimonio, Estructura Funcional y del cuidado y análisis de las Unidades de Planeación Local UPLs y de algunas actuaciones estratégicas.

A parte de los textos y autores ya mencionados se han incluido dentro de la revisión bibliográfica y al preámbulo a la actual monografía investigación que enmarcan la temática que ayudan a observar la problemática desde una visión más amplia cito algunos textos histórico-sociales de la configuración de la ciudad de Bogotá desde el siglo XVI hasta la época contemporánea. Que hacen énfasis en los diferentes grupos sociales existentes en Bogotá y sus conflictos que denotan el cambio social, al igual que el cambio de mentalidades.

Encontramos los trabajos de Fals Borda, O. (2021). *La Subversión en Colombia, El cambio social en la Historia* y Romero, J. L. (2021) *Latinoamérica, las ciudades y las ideas*. Codazzi, Agustín (2023). *Geografía física y política de la Confederación Granadina: Estado de Cundinamarca y Bogotá* y por último historia de los barrios obreros Cifuentes Sarmiento, J. A. (2018). Dentro de los archivos históricos podemos encontrar los mapas del archivo de Bogotá y el Museo de Bogotá.

### **Conclusiones:**

El estudio del espacio es un elemento determinante para la sociología urbana ya que ella evidencia los cambios globales de la sociedad, pero también nos obliga a hacer el énfasis en los fenómenos y su dinámica para entender no sólo sus implicaciones sociales sino también prever escenarios a futuro para mitigar riesgos sociales de orden antrópico como lo es la segregación socio espacial.

El estudio de la segregación socio espacial plantea varios retos, el primero consiste en superar la mirada cartesiana para entender el espacio como una construcción social lo que permite incorporar la mirada geográfica como un componente importante en la comprensión de la vida social. Por lo tanto, es necesario desarrollar una serie de investigaciones que nos permitan entender el espacio y la segregación socio espacial y su papel en los procesos de interacción humana, tanto en lo que tiene que ver con los procesos de socialización, como el proceso de naturalización de la estructura social imperante.

La ciudad es el escenario por excelencia de la cultura humana, ya que es la modificación del entorno natural, lo que nos permite debatir y proponer formas distintas de habitar y convivir, lo que a su vez genera una lucha constante por qué tipo de paradigma rige la sociedad, el espacio y la apropiación de la ciudad, Esta lucha por la ciudad se manifiesta en cuatro claras dimensiones: económica, política, social y simbólica.

Económica a través de la apropiación del suelo como generador de renta, Política a través de la jurisprudencia y los planes de ordenamiento territorial que ordenan y definen el territorio conforme a los intereses hegemónicos. La social que si bien está marcada por las dos anteriores dinámicas en ocasiones se separa del control del mercado y del estado que está dada por dinámicas poblacionales o la acción social, que a veces determinan buena parte de los conflictos



existentes y que se comportan de formas no necesariamente predecibles pero que se vinculan necesariamente con los diferentes paradigmas que se disputan la ciudad.

La apropiación simbólica de la ciudad por diferentes actores, si bien no es un elemento que se evidencie a primera vista, marca buena parte de las normas sociales que se siguen y es la segregación socio espacial o su superación, la que determina el modelo de ciudad que se erige como derrotero y referente social. Componente fundamental en la apropiación de la ciudad por parte de los grupos en tensión.

Un ejemplo concreto de la disputa simbólica la podemos ver en el caso de la ciudad de Bogotá en los años 2019-2020 en como una parte del movimiento social se encaminó precisamente a modificar el entorno urbano y las relaciones entre los ciudadanos/as/es, se recuerda el derribamiento de monumentos, la resignificación de lugares, los murales y la apropiación de diferentes sitios de la ciudad.

Donde fácilmente nos surgen algunas preguntas de investigación: ¿la apropiación de espacios públicos durante las protestas del 2019 y 2020 se convirtieron en una apropiación simbólica de la ciudad por sectores excluidos y subalternos? ¿Qué características tenían? ¿Qué tipo de normas y orden cuestionaban?

El estado del arte de la segregación socio espacial en Bogotá muestra la carencia de estudios que den cuenta de los procesos de discriminación social que se viven en Bogotá y el componente casi que exclusivamente que se muestra es el geográfico y no se profundiza el papel que está jugando la segregación en los procesos identitarios en los grupos humanos.

El estudio de la segregación socio espacial y sus consecuencias exige recoger investigaciones ya existentes sobre situaciones de segregación social en diferentes escenarios y superar la descripción geográfica que si bien es necesaria abre la puerta a miradas y enfoques

mucho más amplios que el sólo papel del lenguaje como componente casi que exclusivo de la interacción social.

Por ejemplo, observar los entornos escolares, el espacio público y ver allí el papel de los actores sociales. La relación estudiante-docente; niño-joven-adulto; residente-arrendatario-habitante de calle y dar cuenta de los procesos de exclusión o segregación que se viven en la actualidad. Qué tipo y cómo se evidencian los conflictos con relación a las normas y que tanto juegan los prejuicios que subyacen con relación a poblaciones segregadas en términos socio económicos.

Las actuales investigaciones de la segregación socio espacial que hacen mayor énfasis en los imaginarios y representaciones sociales abren el campo a estudiarla de manera más amplia que incluya a ésta como un constructo social que naturaliza las diferencias sociales y las inequidades existentes.

La segregación socio espacial no ha sido estudiada de manera más amplia que incluya a esta como un constructo social que naturaliza las diferencias sociales y las inequidades existentes, gran parte de los estudios muestran cómo la segregación espacial evidencia las diferencias ya existentes

La investigación realizada pone de manifiesto que es necesario ahondar en investigaciones de tipo cualitativo o mixto que permitan evaluar la política pública ya que el componente de segregación socio espacial es transversal, pero resulta convirtiéndose en un elemento tácito el cual no se aborda a pesar que la superación de la segregación socio espacial se convierte en un aspecto importante para la superación de la pobreza.

Gran parte de los estudios muestran cómo la segregación espacial evidencia las diferencias ya existentes y propone medidas de diverso tipo, actualmente desde el campo político

el concepto del derecho a la ciudad recoge el actuar de las comunidades y su necesaria incidencia sobre el estado en contravía de la lógica del mercado, en sus dos matices como ya se mostró en el primer capítulo.

El estudio trato de desarrollar de la manera más amplía el tema de la segregación socio espacial dando cuenta de conceptos relacionados con esta, como los problemas de movilidad, segregación socio laboral, educativa, de recreación, cultura, equipamientos urbanos, vivienda y hábitat, para vincularlos con el derecho a la ciudad, reivindicación que subyace en el actuar de las comunidades, sin embargo, es necesario priorizar cuáles serían los elementos nodales y estructurantes.

La priorización de notaría enfoques políticos y técnicos que incluiría visiones diferenciadas y que no se abordaron en el trabajo, sin embargo, deseo plantear, a partir del estudio del estado de la cuestión y tomando como referencia los postulados de Piketty (2021) y los ejes principales planteados por Él para la superación de la pobreza y en este caso de la segregación socio espacial hacia donde deben estar dirigidos 1. La superación de los estigmas e imaginarios contruidos sobre las personas en condición de pobreza y sus territorios.2. Fortalecer y mejorar el capital social y cultural de las comunidades 3. Acceso a la vivienda en entornos cercanos a los centros de empleo y de servicios de la ciudad, lo que pasa por una política de vivienda de gran alcance y con condiciones adecuadas “vivienda digna”.

El alejamiento de los sectores adinerados de los sectores populares es una característica histórica en las ciudades latinoamericanas lo que marcó la ciudad dual o ciudades polares, sin embargo los procesos de renovación urbana, e inversiones inmobiliarias han transformado la ciudad a una ciudad fragmentada, presentándose procesos de auto segregación y de poca o ninguna apropiación del espacio público lo que obliga a entender el fenómeno de la segregación

socio espacial como fundamentalmente cultural, así tenga una explicación claramente económica y medidas políticas que la mantienen.

La historia social nos reafirma el papel de la cultura, en el caso Bogotano es dicente y claro el papel de la ciudad Yuxtapuesta construida por la colonización europea y la matriz cultural que nos heredó el modelo Colonial, basada en una estructura social claramente racista y clasista, marcada por la estratificación social y que se evidenciaba en la disposición espacial de los españoles y de la población indígena en la ciudad fundada.

Los equipamientos colectivos y la modificación de los entornos urbanos que garanticen la mezcla de grupos sociales es un elemento importante y necesario para la construcción de ciudadanía al igual que para el mejoramiento del capital social y cultural de las comunidades en condiciones de pobreza.

Es necesario investigar y poder determinar el papel de los imaginarios y las representaciones sociales en los funcionarios del estado y de quienes toman buena parte de las decisiones políticas e incluso poder llevar el campo de estudio a niveles cada vez más amplios que permitan una reflexión generalizada como sociedad.

## Referencias

- Aguilar Restrepo, J. (2014). *Las Preferencias de los Bogotanos por las Características Socioeconómicas de sus Vecinos ¿Modelan la Estructura Urbana?*  
<https://repositorio.uniandes.edu.co/server/api/core/bitstreams/ef6d9706-4a58-4237-8be7-9204865b1e8d/content>
- Amezquita Morales, L. A. (2017). Espacio público y escalas de la segregación socio espacial en Bogotá (Doctoral dissertation). <https://repositorio.unal.edu.co/handle/unal/59688>
- Amezquita, L. (2016). *Segregación socio-espacial en la región metropolitana de Bogotá 2014*. In VIII Seminario Internacional de Investigación en Urbanismo, Barcelona-Balneário Camboriú, junio 2016. Departament d'Urbanisme i Ordenació del Territori. Universitat Politècnica de Catalunya. <https://upcommons.upc.edu/handle/2117/101701>
- Amezquita, L., Rodríguez, L., & Murillo, H. (2015). Los precios del suelo en Bogotá. El barrio Veinte de Julio. *Bitácora Urbano Territorial*, 25(1), 43-50.  
<https://doi.org/10.15446/bitacora.v1n25.40236>
- Arriagada Luco, C., & Rodríguez Vignoli, J. (2003). Segregación residencial en áreas metropolitanas de América Latina: magnitud, características, evolución e implicaciones de política. Cepal.  
<HTTPS://REPOSITORIO.CEPAL.ORG/SERVER/API/CORE/BITSTREAMS/262C1806-9C99-4194-8F52-FA3069B41A6F/CONTENT>
- Brites, W. F. (2017). La ciudad en la encrucijada neoliberal. Urbanismo mercado-céntrico y desigualdad socio-espacial en América Latina. *Urbe. Revista Brasileira de Gestão Urbana*, 9, 573-586.

[HTTPS://WWW.SCIELO.BR/J/URBE/A/4KCS7MFsH8F6KSBNSQBXXV5N/?FORMAT=PDF&LANG=ES](https://www.scielo.br/j/urbe/a/4KCS7MFsH8F6KSBNSQBXXV5N/?format=pdf&lang=es)

- Brun, J. (1994). Essai critique sur la notion de ségrégation et sur son usage en géographie urbaine. En Brun, J. y Rhein, C. (Eds.), *La Segregation dans la ville* (pp. 21-58). Paris: L'Harmattan.
- Carman, M., Vieira, N., & Segura, R. (2013). Antropología, diferencia y segregación urbana. *M. Carman, NV d. Cunha y R. Segura (Coords.), Segregación y diferencia en la ciudad. FLACSO.*
- Castells, Manuel. (1986). *La Cuestión Urbana* 11a ed. México: editorial siglo XXI.
- Cifuentes Sarmiento, J. A. (2018). Barrios obreros en Bogotá: San Cristóbal y la vivienda obrera, 1910-1940 (Doctoral dissertation). <https://repositorio.unal.edu.co/handle/unal/69238>
- Clichevsky, N. (2000). Informalidad y segregación urbana en América Latina: una aproximación. Cepal.  
[HTTPS://REPOSITORIO.CEPAL.ORG/SERVER/API/CORE/BITSTREAMS/23DA8B1F-6EFC-4EF6-9BC6-96592022C375/CONTENT](https://repositorio.cepal.org/server/api/core/bitstreams/23da8b1f-6efc-4ef6-9bc6-96592022c375/content)
- CUMBRE POPULAR URBANA (2016) CARTA DE BOGOTÁ POR EL DERECHO A LA CIUDAD Y EL TERRITORIO. [HTTPS://CUMBREPOPULARURBANA.FILES.WORDPRESS.COM/2016/02/CARTA-POR-EL-DERECHO-A-LA-CIUDAD-Y-EL-TERRITORIO-EN-BOGOTC3A1-2016-V1-3.PDF](https://cumbrepopularurbana.files.wordpress.com/2016/02/carta-por-el-derecho-a-la-ciudad-y-el-territorio-en-bogotc3a1-2016-v1-3.pdf)
- Dane 2018 Censo Nacional de población y vivienda tomado de  
[HTTPS://WWW.DANE.GOV.CO/INDEX.PHP/ESTADISTICAS-POR-TEMA/DEMOGRAFIA-Y-POBLACION/CENSO-NACIONAL-DE-POBLACION-Y-VIVENDA-2018](https://www.dane.gov.co/index.php/estadisticas-por-tema/demografia-y-poblacion/censo-nacional-de-poblacion-y-vivenda-2018)
- Dureau, F., Le Roux, G., & Piron, M. (2012, September). Evolución de la intensidad y de las escalas de la segregación residencial en Bogotá: un análisis comparativo con Santiago de

- Chile y São Paulo. In *X seminario ACIUR (Asociación Colombiana de Investigadores Urbano Regionales)*.
- Fals Borda, O. (2021). *La Subversión en Colombia. El cambio social en la Historia Editorial Ají* 5ª Edición.
- Farfán Tocarruncho Wilmer Yesid. (2020). *Aproximación conceptual de la segregación socio espacial y residencial en ciudades intermedias en América Latina*. *Revista Boletín Redipe*, 9(8).  
[HTTPS://DOI-ORG.BIBLIOTECAVIRTUAL.UNAD.EDU.CO/10.36260/RBR.V9I8.1044](https://doi-org.bibliotecavirtual.unad.edu.co/10.36260/RBR.V9I8.1044)
- Gasca Salas Jorge (2022), *El Derecho a la Ciudad en Henri Lefebvre consigna civilizatoria, espacio político y utopía*. *Rev. Dir. Cid.*, Rio de Janeiro, Vol. 14, N.03., 2022, p. 2154-2179. [HTTP://DX.DOI.ORG/10.12957/RDC.2022.67871](http://dx.doi.org/10.12957/RDC.2022.67871)
- GUEVARA S, J. D., & SHIELDS, R. (2019). SPATIALIZING STRATIFICATION: BOGOTÁ. *ARDETH. A MAGAZINE ON THE POWER OF THE PROJECT*, (4), 223-236.
- Guevara S, J. D., & Shields, R. (2019). Spatializing stratification: Bogotá. *Ardeth. A Magazine on the Power of the Project*, (4), 223-236. <https://journals.openedition.org/ardeth/544>
- Gutiérrez López, J. A., Nieto Martínez, H. D., Quenguan López, L. F. (2022). *Modelo de estratificación como generador de segregación en Bogotá*. *Bitácora Urbano Territorial*, 32(I): 191-204. [HTTPS://DOI.ORG/10.15446/BITACORA.V32N1.87760](https://doi.org/10.15446/BITACORA.V32N1.87760)
- Harvey, D. (2013). *Ciudades rebeldes: del derecho de la ciudad a la revolución urbana*. Ediciones akal.
- Ida, Susser. (2001). *La sociología urbana de Manuel Castells*1. *Alianza editorial*.
- Lavell, A. (2001). *Sobre la gestión del riesgo: apuntes hacia una definición*. *Biblioteca Virtual en Salud de Desastres-OPS*, 4, 1-22.

- Llanos Vargas, H. (2003). Surgimiento del complejo de Identidad Nacional de ser indio en la Colombia del siglo XIX en Codazzi, A., Gómez López, A., Becerra, G. B., Ossa, C. A. D., & Casas, A. F., *Geografía Física y Política de la Confederación Granadina. Volumen II: Estado de Cundinamarca y Bogotá* parte 1. Editor: Instituto Distrital de Cultura y Turismo, Gobernación de Cundinamarca 2003. Archivo Distrital 2023
- Mayorga Henao, J. M. (2019). Una revisión de la investigación sobre segregación urbana en Colombia: una lectura crítica desde la geografía. *Revista Ciudades, Estados y Política*, 6(2), 37-58.
- Mayorga Henao, J. M., & Ortiz Veliz, J. (2020). Segregation and Inequality in the Access to Education, Culture, and Recreation Services in Bogotá, Colombia. *Cuadernos de Geografía: Revista Colombiana de Geografía*, 29(1), 171-189. Tomado de [HTTPS://REVISTAS.UNAL.EDU.CO/INDEX.PHP/RCG/ARTICLE/VIEW/73395/PDF](https://revistas.unal.edu.co/index.php/rcg/article/view/73395/pdf)
- Mazzucato, M. (2014). El Estado emprendedor. Mitos del sector público frente al sector privado. *Barcelona: RBA*.
- Noriega T. Mario A. (2021). Once Razones para no aprobar este POT. *Revista Pensar la Ciudad* Edición N° 14. octubre-noviembre de 2021. tomado de [HTTPS://PENSARLACIUDAD.UDISTRITAL.EDU.CO/MIRADAS-DE-CIUDAD/ONCE-RAZONES-PARA-NO-APROBAR-ESTE-POT](https://pensarlaciudad.udistrital.edu.co/miradas-de-ciudad/once-razones-para-no-aprobar-este-pot)
- Pérez Peñuelas., Belén Obdulia. (2021). Problemática en la delimitación de fragmentación urbana por compartir procesos con otros impactos urbanos. *Revista Ciudades, Estados y Política*, 8(2), 143-160. Epub May 13, 2022. Retrieved September 04, 2023, from [HTTP://WWW.SCIELO.ORG.CO/SCIELO.PHP?SCRIPT=SCI\\_ARTTEXT&PID=S2462-91032021000200143&LNG=EN&TLNG=ES](http://www.scielo.org.co/scielo.php?script=sci_arttext&pid=S2462-91032021000200143&lng=en&tlng=es).



- Pérez-Campuzano, E., (2011). Segregación socio espacial urbana. Debates contemporáneos e implicaciones para las ciudades mexicanas. *Estudios Demográficos y Urbanos*, 26(2), 403-432. <https://www.redalyc.org/articulo.oa?id=31223581006>
- Piketty, Thomas (2021), *Una breve historia de la igualdad*, Ediciones Deusto, Barcelona
- Pradilla, E., & Sodi, D. (2006). *La ciudad incluyente. Un proyecto democrático para el Distrito Federal*. México, Océano.
- Ritterbusch, A. E. (2011). A youth vision of the city: The socio-spatial lives and exclusion of street girls in Bogotá, Colombia.
- Romero, J. L. (2021). *Latinoamérica, las ciudades y las ideas*. Siglo XXI editores Argentina.
- Rubiano-Brñez, M. (2021). Movilidad y Segregación: análisis de las posiciones ocupacionales en la localidad de Ciudad Bolívar en Bogotá. urbe. *Revista Brasileira de Gestão Urbana*, v.13, e20190372. [HTTPS://DOI.ORG/10.1590/2175-3369.013.E20190372](https://doi.org/10.1590/2175-3369.013.E20190372)
- SABATINI, F. (2006). LA SEGREGACIÓN SOCIAL DEL ESPACIO EN LAS CIUDADES DE AMÉRICA LATINA. BID [HTTPS://D1WQTXTS1XZLE7.CLOUDFRONT.NET/71332520/GETDOCUMENT-LIBRE.PDF?1633376823=&RESPONSE-CONTENT-DISPOSITION=INLINE%3B+FILENAME%3DLA\\_SEGREGACION\\_SOCIAL\\_DEL\\_ESPACIO\\_EN\\_LAS.PDF&EXPIRES=1699212300&SIGNATURE=KIFDJYJG2ZEMQ5DFM3MERTQID0J~T2UJQBYI07FJENBRRMES~9LP5ULDGA6-K6RQMEVJ6HUFNFKYW0MRTAR4K8SVXPNDG~G-JEBUYAGDJEFWJDEVFMFF0LL63UIXU2P2XKINXSHSBZMIRSG-1B-2QFQPAVYVWQAZC4YCS9IYMS0Z5QQAXRE~WW3DXVPPGRPUQ2PAHUIGGLQ0LS~S KBKCBOLA0B6LH8DFZOJEXP7GW6JVL0MLEKJTB306YI4BE-ETPBXYOXSGG0XGWHSNFVQHZN8EZ5HTZANYUPEB8PMIWTWYONGSYUXB2YO](https://d1wqtxts1xzle7.cloudfront.net/71332520/getdocument-libre.pdf?1633376823=&response-content-disposition=inline%3B+filename%3DLA_SEGREGACION_SOCIAL_DEL_ESPACIO_EN_LAS.PDF&expires=1699212300&signature=KIFDJYJG2ZEMQ5DFM3MERTQID0J~T2UJQBYI07FJENBRRMES~9LP5ULDGA6-K6RQMEVJ6HUFNFKYW0MRTAR4K8SVXPNDG~G-JEBUYAGDJEFWJDEVFMFF0LL63UIXU2P2XKINXSHSBZMIRSG-1B-2QFQPAVYVWQAZC4YCS9IYMS0Z5QQAXRE~WW3DXVPPGRPUQ2PAHUIGGLQ0LS~S KBKCBOLA0B6LH8DFZOJEXP7GW6JVL0MLEKJTB306YI4BE-ETPBXYOXSGG0XGWHSNFVQHZN8EZ5HTZANYUPEB8PMIWTWYONGSYUXB2YO)

9BHANTHDE9XLCK5H46VLAPFR5LT3ZQ &KEY-PAIR-  
ID=APKAJLOHF5GGSLRBV4ZA

Salas, M. M., & Solano, F. (1993). Segregación urbana: un acercamiento conceptual. *Revista de ciencias sociales*, (61), 17-26.

Scheidel, W. (2018). El gran nivelador. Violencia e historia de la desigualdad desde la Edad de Piedra hasta el siglo XXI. España: Editorial Planeta, SA.

SDP. (2016) La estratificación en Bogotá: impacto social y alternativas para asignar subsidios  
<HTTPS://WWW.SDP.GOV.CO/SITES/DEFAULT/FILES/ESTRATIFICACIONBOGOTA2016.PDF>

SDP. (2016) La estratificación en Bogotá: impacto social y alternativas para asignar subsidios  
<HTTPS://WWW.SDP.GOV.CO/SITES/DEFAULT/FILES/ESTRATIFICACIONBOGOTA2016.PDF>

Torres Carlos. Globalización, mercantilización, clúster y gentrificación en la ciudad. *Bitácora urbano territorial*, 2019, *Revista Bitácora Urbano Territorial*, vol. 29, no 1.

Torres Tovar C. A., Narváez Tafur G., Torres Bolívar s., Pedraza Cano M., Galindo Hernández m., Murcia Pabón d., Paloma Merchán h., Huertas Quiroga h., Hincapié Rodríguez j., Peñuela Narváez a., Cuesta Pulido a., Pedraza Sierra a. y Duarte Bustamante l. 2021. Ordenar Bogotá más allá del discurso. Reflexiones sobre el proyecto de acuerdo de revisión general del plan de ordenamiento territorial “Bogotá reverdece 2022-2035”. (manuscrito inédito) grupo de investigación “Procesos Urbanos en Hábitat, Vivienda e Informalidad”– Bogotá: Universidad Nacional de Colombia Facultad de Artes tomado de <https://drive.google.com/drive/my-drive>

Torres Tovar, C. A. (2020). Materialización del derecho a la ciudad. *Bitácora urbano territorial*, 30(1), 7-14.

- Torres Tovar, C. A., Rincón-García, J. J., Amaya-Medina, N., & Vargas-Moreno, J. E. (2013). Hacer del Mejoramiento Barrial y Urbano una política pública estratégica para la superación de la pobreza. *Revista Bitácora Urbano Territorial*, 23(2), 105-113.  
[WWW.REDALYC.ORG/PDF/748/74830874013.PDF](http://WWW.REDALYC.ORG/PDF/748/74830874013.PDF)
- Tovar, C. A. T. (2007). Ciudad informal colombiana. *Bitácora urbano territorial*, 11(1), 53-93.
- Tovar, C. A. T. (2007). Ciudad informal colombiana. *Bitácora urbano territorial*, 11(1), 53-93.
- Uribe-Mallarino, C. (2008). Estratificación social en Bogotá: de la política pública a la dinámica de la segregación social. *Universitas humanística*, (65), 139-172.
- Valderrama-Barrera, M., Cano-Cardona, N., & López-Vargas, P. A. (2018). Aproximaciones teórico-conceptuales a la comprensión de las lógicas de empobrecimiento y segregación socio espacial. *Prospectiva*, (25), 31-65.
- Yepes, T., Aguilar, J., Martínez, S., & Calderón, L. Insumos para el libro “Colombia: cien años de políticas habitacionales”.